

Donación de Órganos y Tejidos: Una Alternativa de Calidad de Vida

Actualizado 28 de diciembre de 2012

Eje	Desarrollo Social
Programa	Protección y Atención Integral a la Salud
SubPrograma	Prevención, promoción e investigación para mejorar la salud
Nombre	Donación de Órganos y Tejidos: Una Alternativa de Calidad de Vida

Cumplimiento de Metas

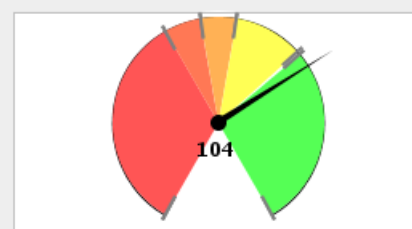

■ 0% - 60%
 ■ 60% - 70%
 ■ 70% - 80%
 ■ 80% - 99%
 ■ > 99%

Descripción

La constante mejoría de las condiciones de salud de la población jalisciense ha permitido por una parte que las enfermedades transmisibles que producían la mayor parte de las muertes infantiles hayan casi desaparecido y como consecuencia la mortalidad infantil ha descendido impresionantemente, consecuentemente la esperanza de vida de los jaliscienses es cada vez mayor, con un promedio en las mujeres de 78 años y los hombres de 76. La mayor parte de las enfermedades son crónico degenerativas y la muerte que estas enfermedades producen es debido en un alto porcentaje a la pérdida funcional de órganos vitales que pueden ser sustituidos por órganos sanos obtenidos de donadores cadavéricos y en el caso de los riñones, también de donadores vivos. En el estado existen no menos de 10,000 personas con enfermedad terminal y que pueden salvar sus vidas con la sustitución de un órgano vital. Muchas de ellas no han sido siquiera diagnosticadas y apenas el 15 están incluidas en una lista de espera para ser trasplantadas cuando aparece un donador cadavérico. A pesar de que la población del estado está convencida de la donación en el momento de la muerte no hay en los hospitales personal dedicado a la procuración de órganos y tejidos y no existen en el estado suficientes programas de donación y de trasplantes que puedan solucionar la demanda actual y la que se acumula año con año. Es urgente preparar personal, crear plazas para los procuradores y trasplantadores y asegurarse de que el personal de salud en todo el estado sea capaz de detectar, diagnosticar y referir los pacientes que puedan ser salvados por trasplantes. Por ello, nuestro fin es Contribuir a reducir el costo social disminuyendo mortalidad y morbilidad, mejorando la calidad de vida de pacientes con enfermedades susceptibles de curarse con trasplante.

Objetivo	Incrementar la donación cadavérica y trasplantes a través de donaciones de órganos y tejidos cadavéricos por muerte encefálica y paro cardiorrespiratorio; población informada sobre donación y trasplante y profesionales de la salud que participan en trasplantes, actualizados y motivados.
-----------------	---

Porcentaje de Avance	103.50
-----------------------------	--------

Fecha de inicio	01/01/12	Fecha de Término	31/12/12
------------------------	----------	-------------------------	----------

Dependencia	Secretaría de Salud
--------------------	---------------------

Área Responsable	Consejo Estatal de Trasplante de Organos y Tejidos
-------------------------	--

Presupuesto anual estatal asignado	\$ 9,280,900	Presupuesto anual estatal ejercido	\$ 9,280,900
---	--------------	---	--------------

Avance Anual

Fecha	Meta	Avance
31-ene-12	3	0.25
28-feb-12	6	7.25
31-mar-12	13	17.75
30-abr-12	19	35.5
31-may-12	34	37.5
30-jun-12	43	53.75
31-jul-12	53	57
31-ago-12	64	73
30-sep-12	79	73
31-oct-12	87	90.5
30-nov-12	94	90.5
31-dic-12	100	100

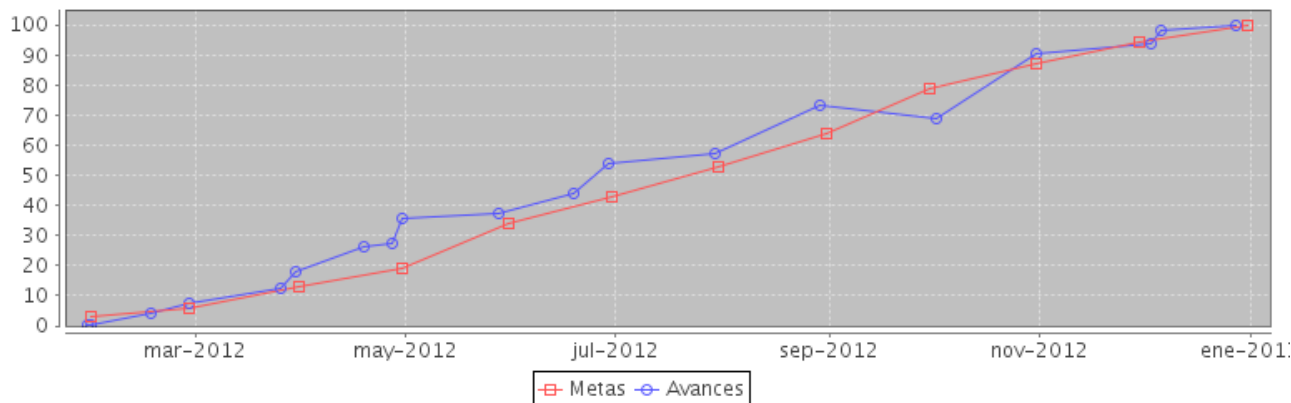

Componente	noviembre		diciembre	
	Meta	Avance	Meta	Avance
1.- Donaciones de tejidos cadavéricos concretadas en paro cardiorrespiratorio	32	25	35	29
2.- Donaciones de órganos y tejidos cadavéricos concretadas en muerte encefálica	19	22	20	27
3.- Personas Informadas sobre proceso donación y trasplante	2985000	3070802	3000000	3237657
4.- Profesionales de la salud que participan en trasplantes actualizados	7306	6305	8000	7033

Componente 1: Donaciones de tejidos cadavéricos concretadas en paro cardiorrespiratorio

Nombre	Donaciones de tejidos cadavéricos concretadas en paro cardiorrespiratorio		
Fecha de	01/01/12	Fecha de Fin	31/12/12
Última Actualización	28/12/12		

Fecha	Meta	Avance
31-ene-12	2	0
28-feb-12	5	2
31-mar-12	8	6
30-abr-12	11	12
31-may-12	14	12
30-jun-12	17	17
31-jul-12	20	17
31-ago-12	23	24
30-sep-12	26	24
31-oct-12	29	25
30-nov-12	32	25
31-dic-12	35	29

Indicador: Número de donaciones de tejidos cadavéricos concretadas en paro cardiorrespiratorio

Nombre	Número de donaciones de tejidos cadavéricos concretadas en paro cardiorrespiratorio		
Descripción	Las donaciones concretadas por paro cardiorrespiratorio son aquellas que una vez sufrido el paro cardiorrespiratorio irreversible, la familia del fallecido decide que los tejidos sean utilizados para fines de trasplante y que efectivamente sean extraídos del donante. Paro Cardiorrespiratorio es la muerte debida al cese irreversible de la función circulatoria y respiratoria.		
Valor Inicial	0	Valor Actual	29

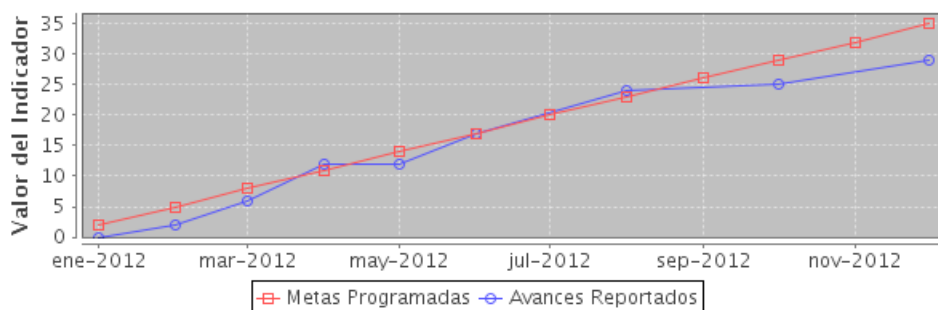

Componente 2: Donaciones de órganos y tejidos cadavéricos concretadas en muerte encefálica

Nombre	Donaciones de órganos y tejidos cadavéricos concretadas en muerte encefálica		
Fecha de	01/01/12	Fecha de Fin	31/12/12
Última Actualización	28/12/12		

Fecha	Meta	Avance
31-ene-12	1	0
28-feb-12	2	2
31-mar-12	4	4
30-abr-12	6	10
31-may-12	8	10
30-jun-12	10	17
31-jul-12	12	17
31-ago-12	13	20
30-sep-12	15	20
31-oct-12	17	22

Indicador: Número donaciones de órganos y tejidos cadavéricos concretados en muerte encefálica

Nombre	Número donaciones de órganos y tejidos cadavéricos concretados en muerte encefálica		
Descripción	Las Donaciones concretadas en muerte encefálica son aquellas donde una vez que se certificó la pérdida de la vida por muerte encefálica, la familia del fallecido decide que los órganos y tejidos sean utilizados para fines de		

Fecha	Meta	Avance
30-nov-12	19	22
31-dic-12	20	27

trasplante y que efectivamente sean extraídos del donante. La muerte encefálica es el cese irreversible de la función del cerebro y el tronco cerebral, caracterizado por la ausencia de actividad eléctrica en el cerebro, flujo sanguíneo hacia el encéfalo y función cerebral.

Valor Inicial	0	Valor Actual	27
----------------------	---	---------------------	----

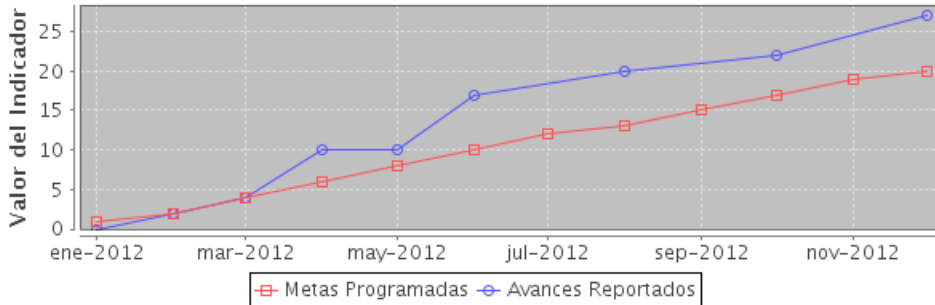

Componente 3: Personas Informadas sobre proceso donación y trasplante

Nombre	Personas Informadas sobre proceso donación y trasplante		
Fecha de	01/01/12	Fecha de Fin	31/12/12
Última Actualización	03/12/12		

Fecha	Meta	Avance
31-ene-12	5000	25300
28-feb-12	40000	60920
31-mar-12	290000	682410
30-abr-12	411000	799515
31-may-12	466000	851386
30-jun-12	766000	1022786
31-jul-12	1066000	1160261
31-ago-12	1766000	1838984
30-sep-12	2766000	1838984
31-oct-12	2935000	3070802
30-nov-12	2985000	3070802
31-dic-12	3000000	3237657

Indicador: Número de personas informadas sobre proceso donación y trasplante

Nombre	Número de personas informadas sobre proceso donación y trasplante		
Descripción	Las personas habitantes incluyendo menores de edad en el Estado de Jalisco informadas sobre donación y trasplante, a través de publicaciones, eventos públicos y entrevistas en medios de comunicación.		
Valor Inicial	0	Valor Actual	3237657

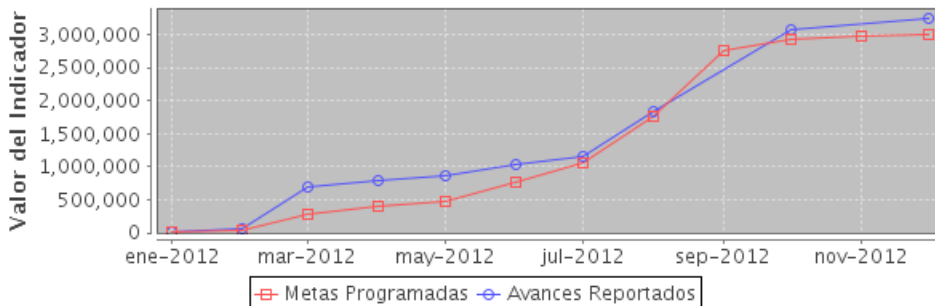

Componente 4: Profesionales de la salud que participan en trasplantes actualizados

Nombre	Profesionales de la salud que participan en trasplantes actualizados		
Fecha de	01/01/12	Fecha de Fin	31/12/12
Última Actualización	28/12/12		

Fecha	Meta	Avance
31-ene-12	0	0
28-feb-12	0	840
31-mar-12	0	840
30-abr-12	0	2445
31-may-12	3067	3067
30-jun-12	3811	3767
31-jul-12	4530	4417
31-ago-12	5224	4982
30-sep-12	5918	4982
31-oct-12	6612	6305
30-nov-12	7306	6305
31-dic-12	8000	7033

Indicador: Número de profesionales de la salud que participan en trasplantes actualizados

Nombre	Número de profesionales de la salud que participan en trasplantes actualizados		
Descripción	Los profesionales de la salud son médicos, enfermeras, trabajadoras sociales, psicólogas y administrativos que laboran en hospitales públicos y privados con terapia intensiva en la Zona Metropolitana de Jalisco. La actualización consiste en informar sobre el proceso donación - trasplante, así como el costo beneficio del mismo		
Valor Inicial	0	Valor Actual	7033

