

## ASPECTOS RELEVANTES A DESTACAR

En septiembre de este año el Instituto Tecnológico Superior de Tala cumplió 2 años de actividades y en Diciembre cumplirá su primer año de vida jurídica como organismo Público Descentralizado del Gobierno del Estado.

En julio del presente año, concluimos el ciclo escolar con 162 alumnos distribuidos en 7 grupos de las carreras de Ingeniería Industrial e Ingeniería en Innovación Agrícola Sustentable en nuestra sede principal.

En Agosto, regresamos con 162 reingresos y 318 nuevos ingresos, con los que nuestra población estudiantil llegó a 470 estudiantes, incremento cercano al 200%, contando con 17 grupos: 10 en la sede principal en 3 carreras Ingeniería en Administración, Ingeniería Industrial e Ingeniería en Innovación Agrícola Sustentable; y 7 en las aulas externas, distribuidas en las 3 carreras con que contamos. Estamos satisfechos de la demanda que ha venido teniendo nuestro Organismo Publico Descentralizado así como felices de poder contribuir en el desarrollo en una amplia región del centro de nuestro Estado.

Ya se cuenta con el servicio telefónico de la empresa Telmex con 10 líneas e Internet en nuestra sede principal.

Se encuentra operando un camión Dina línea "Dorado" de 42 plazas otorgado en comodato por el Instituto Jalisciense de Asistencia Social y diariamente traslada estudiantes provenientes de San Marcos, Oconahua, Etzatlán, San Juanito de Escobedo, Ahualulco del Mercado, Teuchitlán y Tala a la sede del Instituto, facilitando la oportunidad de estudiar en nuestra Institución. Dicho vehículo lo recibimos gratuitamente del IJAS y se invirtieron acerca de 90,000 pesos en su rehabilitación. Actualmente tenemos un 2do. Camión en reparación en la Agencia Mercedes Benz camionera de Guadalajara, que se destinará al traslado diario de los alumnos en la ruta mencionada, y el camión que ya está en uso se dedicará a recorridos más largos en viajes de estudios y visitas a industrias por parte de los estudiantes de la sede principal y las aulas externas.

En la VIII Semana de Ciencia y Tecnología que tuvo sede en la Región Valles en el ITS Tequila, nuestro camión auxilió en el traslado de estudiantes de esta zona a la sede Regional de la Semana de Ciencia y Tecnología.

Aunado a lo anterior, el H. Ayuntamiento de Ixtlahuacán del Río, nos otorgó en comodato un vehículo Nissan Tsuru 2010 nuevo, comprado por dicho Gobierno Municipal exclusivamente para entregarlo al ITS Tala para apoyo del personal que atiende el aula externa en ese lugar.

En el evento “Foro de la Tecnología Interactiva”, celebrada en Guadalajara los días del 09 al 24 de Octubre, el ITS de Tala fue la única Institución pública de educación superior presente en la Inauguración encabezada por el Gobernador del Estado el Lic. Emilio González Márquez y el Secretario de Promoción Económica el Ing. Alonso Ulloa Vélez, participando además activamente durante los días del evento.

MIL GRACIAS

# INDICADORES INSTITUCIONALES BÁSICOS

## Matricula por Ciclo Escolar

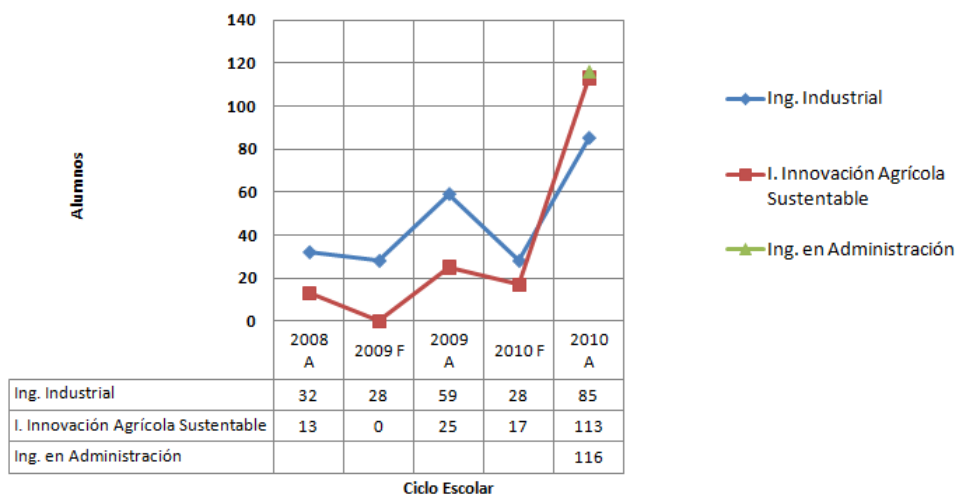

## DESERCIÓN

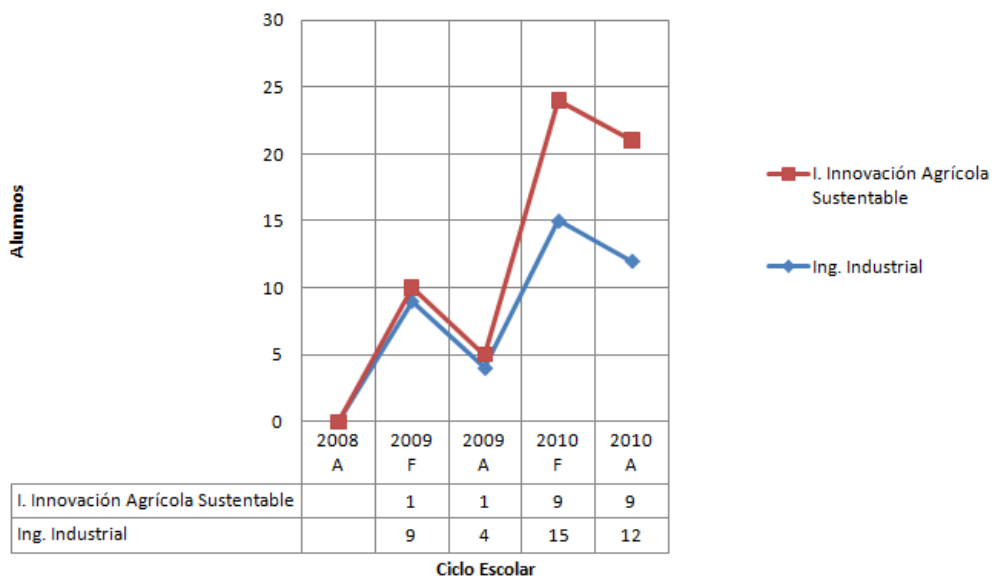

### Índice de Aprobación y Reprobación

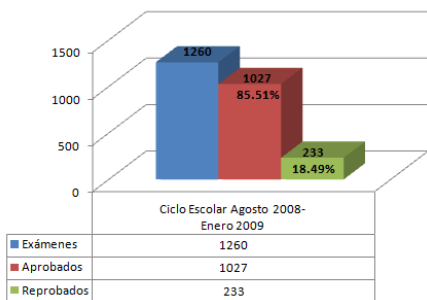

### Índice de Aprobación y Reprobación

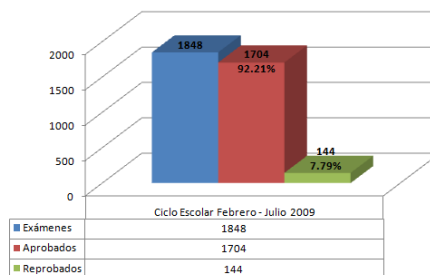

### Índice de Aprobación y Reprobación

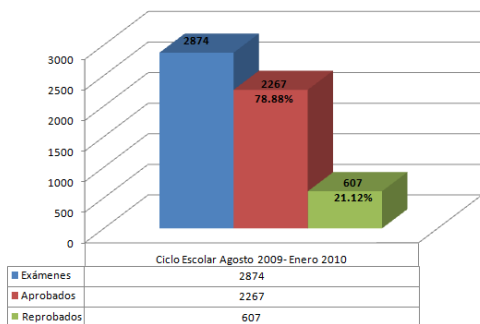

### Índice de Aprobación y Reprobación

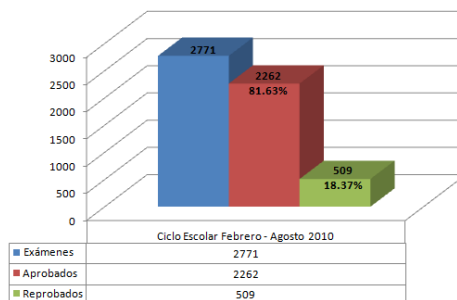

### Índice de Aprobación y Reprobación Periodo Ago 2008 - Ago 2010

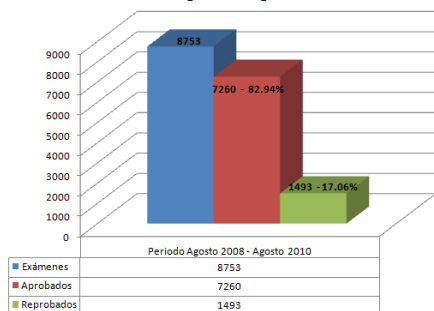

### INFORME DE ACTIVIDADES DEL DEPARTAMENTO ACADÉMICO DEL ITS DE TALA DEL 01 DE MARZO AL 31 DE OCTUBRE DEL 2010

Es de destacarse, que en este período que se informa, se logró materializar el cambio de sede de las instalaciones del Instituto Tecnológico Superior de Tala, lo cual permitirá que las actividades que el departamento lleva a cabo se realicen en mejores condiciones de ambiente laboral, ya que a nuestro regreso de vacaciones de semana santa y pascua se nos entregó el edificio donde será la sede permanente del Instituto.

También es de mencionarse que con el cambio de autoridades en el área de Dirección General así como el área de Subdirección Académica se tuvo que realizar una reingeniería del área académica procurando en todo velar que se cumpla el proceso académico de acuerdo a los lineamientos dictados por la DGEST lo que ha motivado a que procuremos ponernos al día en el conocimiento de los lineamientos, reglas y normas para realizar un mejor desempeño de nuestras actividades. En este orden de ideas, el Departamento Académico informa las siguientes acciones:

Dentro de las actividades que el Departamento Académico realiza se encuentra el de gestionar conjuntamente con las Academias la solicitud de visitas a empresas y las visitas de campo a instituciones educativas, para tal objeto se gestionaron las siguientes visitas:

- 1.- GRUPO GAM S.A. DE C.V. (Ingenio de Tala), al cual asistieron 34 alumnos, 10 de la carrera de Ingeniería en Innovación Agrícola Sustentable y 24 de Ingeniería Industrial ambos grupos de 4to semestre. (Aceptada y realizada).
- 2.- DESERT GLORI MEXICO, S. DE R.L. DE C.V. 45 alumnos, 17 de primer semestre, 18 de segundo semestre y 10 de 4to semestre, todos ellos de la carrera en Innovación Agrícola Sustentable. (Rechazada, no atendieron solicitud).

3.-UNIVERSIDAD ITESO. 98 alumnos, 27 de primero, 26 de segundo "A" de Ingeniería Industrial, de la carrera en Ingeniería en Innovación Agrícola Sustentable asistieron 17 de primer semestre, 18 de segundo semestre y 10 de 4to semestre. (Aceptada y realizada).

4.- GRUPO GAM S.A. DE C.V. (Ingenio de Tala), al cual asistieron 24 alumnos, de la carrera de Ingeniería Industrial del grupo de 4to. (Aceptada y realizada).

5.- CASA CUERVO S.A. DE C.V. 90 alumnos, 20 de primero, 23 de 2° "A" , 25 de 2do "B" Y 24 de 4to, todos ellos de Ingeniería Industrial. Visita aceptada más sin embargo ésta se canceló por razones de presupuesto.

6.- PAILEROS S.A DE C.V. 22 alumnos de la carrera en Ingeniería Industrial del 4to semestre.

7.- FAMESA S.A. DE C.V. 45 alumnos. De la carrera en Ingeniería Industrial de 3ro y 4to semestre.

8.- Asistencia a las conferencias que con motivo de la realización de la feria de la caña preparó el H. Ayuntamiento de Tala, la cual se llevó a cabo del 26 al 30 de abril, a la cual asistieron los todos los grupos del plantel, en los días y conferencias que a criterio de las Academias se consideraron idóneos para los alumnos.

Las anteriores visitas se gestionaron para el período 2010F (febrero-agosto 2010).

Para el calendario 2010A (agosto 2010- enero 2011) las visitas que se gestionaron son las siguientes:

1.- VAMOS AL CAMPO 2010 ORGANIZADO POR EL INIFAP EN LA CIUDAD DE TEPATITLÁN. 26 alumnos, 6 de segundo, 10 de tercero, 10 de 5to de la carrera de Ingeniería en Innovación Agrícola Sustentable.

- 2.- UNIÓN DE CAFETALEROS JALISCIENSES EN TALPA JALISCO. 37 alumnos. 16 de tercero de Ingeniería en Innovación y 21 de 5to de Ingeniería Industrial.
- 3.- EXPO GANADERA GUADALAJARA. 58 alumnos. Todos de ingeniería Industrial de los diferentes semestres (visita por realizarse).
- 4.- INVERNADERO SAN PEDRO, EN ETZATLÁN. Alumnos de 2do, 3ro y 5to de Ingeniería en Innovación.
- 5.- CARTONERA SMUTFIT, TALA, JALISCO. 34 alumnos de 3ro y 1ro de Ingeniería Industrial. (Visita por realizarse en el mes de noviembre).
- 6.- UNIVERSIDAD ITESO. 91 alumnos. 34 de 1ro de de Industrial, 22 de 5to de Industrial y 35 de 1ro de Innovación. (Visita aceptada y realizada).
7. INTERLATIN, GUADALAJARA JAL. 43 alumnos de 4to y 5to de Industrial. (Visita por realizarse).
- 8.- CONTINENTAL. 60 alumnos de 2do y 3ro de Ingeniería Industrial. (Vista por realizarse).
- 9.- IBM GUADALAJARA. 43 alumnos de 3ro y 4to de Ingeniería Industrial. (Visita por realizarse en el mes de noviembre).
- 10.- CNPR PEQUEÑA PROPIEDAD. 43 alumnos de Ingeniería en Administración. (Visita por realizarse en el mes de noviembre).
- 11.- CENTRO ARQUEOLÓGICO GUACHIMONTONES. 44 Alumnos de Ingeniería en Administración. (Visita por realizarse para el 29 de octubre).

Cabe señalar que 45 alumnos asistieron a la inauguración de la Expo Tecnología en la ciudad de Guadalajara. Siendo el único Instituto que tuvo representación en tan importante evento.

Otra de las actividades que realiza el departamento consiste en gestionar o realizar cursos de capacitación para el personal docente, así pues, en este sentido se llevaron a cabo en el mes de agosto el curso llamado: “TECNOLOGÍAS DE LA INFORMACIÓN” cuyo fin tuvo capacitar a los maestros en el manejo de paquetes y programas de office, con la participación de 13 docentes, éste se llevo a cabo del 2 al 6 de agosto, con una duración de 35 horas. Otro curso impartido fue “LINEAMIENTOS DEL PROGRAMA EDUCATIVO 2009-2010 EN COMPETENCIAS”, el curso tuvo una duración de 35 horas, el cual se llevo a cabo del 9 al 13 de agosto del presente año, con la participación de 17 docentes.

En éste se informa también que el Departamento Académico, asistió representando al Instituto Tecnológico Superior de Tala en la Reunión Nacional de Jefes de Desarrollo Académico, en la Ciudad de México, en donde se nos orientó respecto a los lineamientos y procesos del llenado de formas y trámites en la formación de Competencias Docentes. Así mismo en esta reunión se nos invitó al diplomado llamado “FORMACIÓN Y DESARROLLO DE COMPETENCIAS DOCENTES”, al cual se inscribió a tres Docentes, representando ellos a la Ingeniería Industrial y a la Ingeniería en Innovación Agrícola Sustentable.

**“2010, AÑO DE LA PATRIA. BICENTENARIO DEL INICIO DE LA  
INDEPENDENCIA Y CENTENARIO DE LA REVOLUCIÓN”**



## ACTIVIDADES DEL ÁREA DE PSICOLOGÍA JULIO-OCTUBRE 2010

| TIPO DE ATENCIÓN           | CANTIDAD | PORCENTAJE |
|----------------------------|----------|------------|
| Emocional                  | 28       | 10.81%     |
| De pareja                  | 7        | 2.70%      |
| Orientación Vocacional     | 16       | 6.17%      |
| Orientación Académica      | 34       | 13.12%     |
| Orientación Familiar       | 4        | 1.54%      |
| Total de alumnos atendidos | 79       | 30.50%     |

Atención a Docentes

| TIPO DE ATENCIÓN     | CANTIDAD | PORCENTAJE |
|----------------------|----------|------------|
| Desarrollo Académico | 17       | 100%       |

## DEPARTAMENTO DE SERVICIOS MÉDICOS

El objetivo principal del servicio médico es preservar la salud de la comunidad del Tecnológico, mediante las siguientes actividades:

- a) Atención Médica,
- b) Medicina Preventiva,
- c) Actividades Extramuros

Teniendo como primer objetivo la prevención y concientización sobre los problemas de salud pública que impactan a dicha comunidad, se desarrollan programas, campañas y estrategias de prevención en coordinación con las instituciones de salud más cercanas.

En el primer trimestre de este ciclo escolar la **Atención Médica**, ha brindado un total 130 consultas entre alumnos, administrativos y docentes, con un promedio de 40 personas atendidas mensualmente, mostrándose mayor afluencia de pacientes durante el mes de Octubre como se aprecia en la siguiente tabla.

| CONSULTAS OTORGADAS AL SEMESTRE |           |           |            |
|---------------------------------|-----------|-----------|------------|
| MES                             | MASC      | FEM       | TOTAL      |
| AGOSTO                          | 20        | 17        | 37         |
| SEPTIEMBRE                      | 13        | 10        | 23         |
| OCTUBRE                         | 29        | 41        | 70         |
| <b>TOTAL SEMESTRE</b>           | <b>62</b> | <b>68</b> | <b>130</b> |

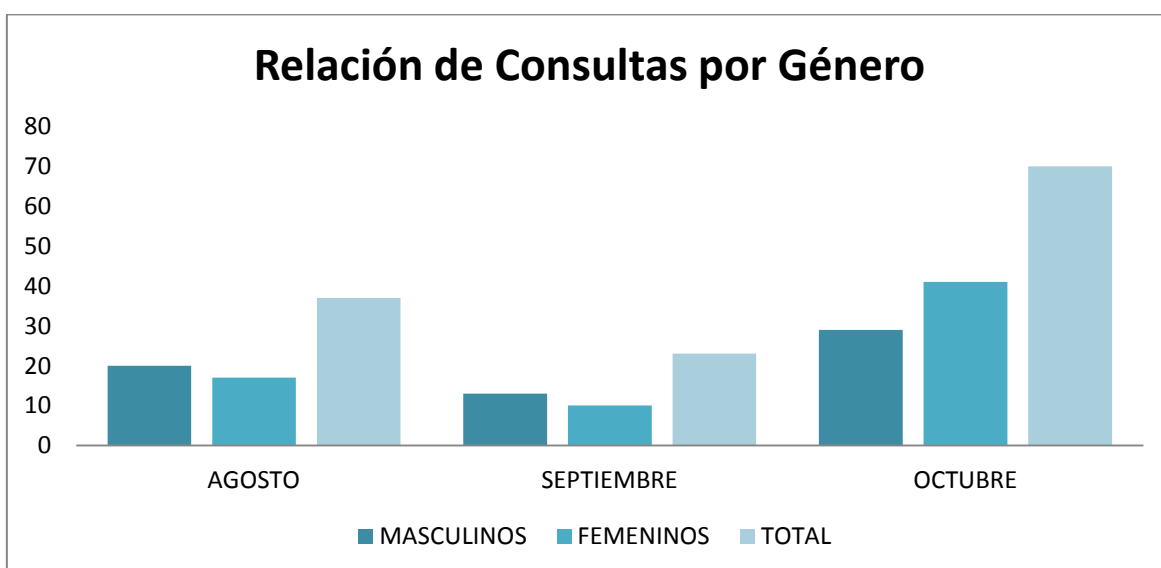

En el transcurso de este trimestre prevaleció la atención médica hacia los alumnos quienes alcanzan un 80 % de consultas por encima de la atención otorgada a administrativos y docentes quienes alcanzan un 10% respectivamente.

| RELACIÓN DE CONSULTAS POR DEPARTAMENTO |                   |             |
|--|-------------------|-------------|
| CATEGORIAS                             | TOTAL AL SEMESTRE | PORCENTAJE  |
| DOCENTES                               | 13                | 10%         |
| ADMINISTRATIVO                         | 13                | 10%         |
| ALUMNOS                                | 104               | 80%         |
| <b>TOTAL</b>                           | <b>130</b>        | <b>100%</b> |

En Incidencias de Enfermedades se muestra el comportamiento y las patologías más frecuentes en el Tecnológico. La mayor parte de los padecimientos no han

requerido tratamiento especializado siendo en su mayoría situaciones que se han podido resolver dentro del instituto y el tratamiento ambulatorio para estas es otorgado por el ITS.

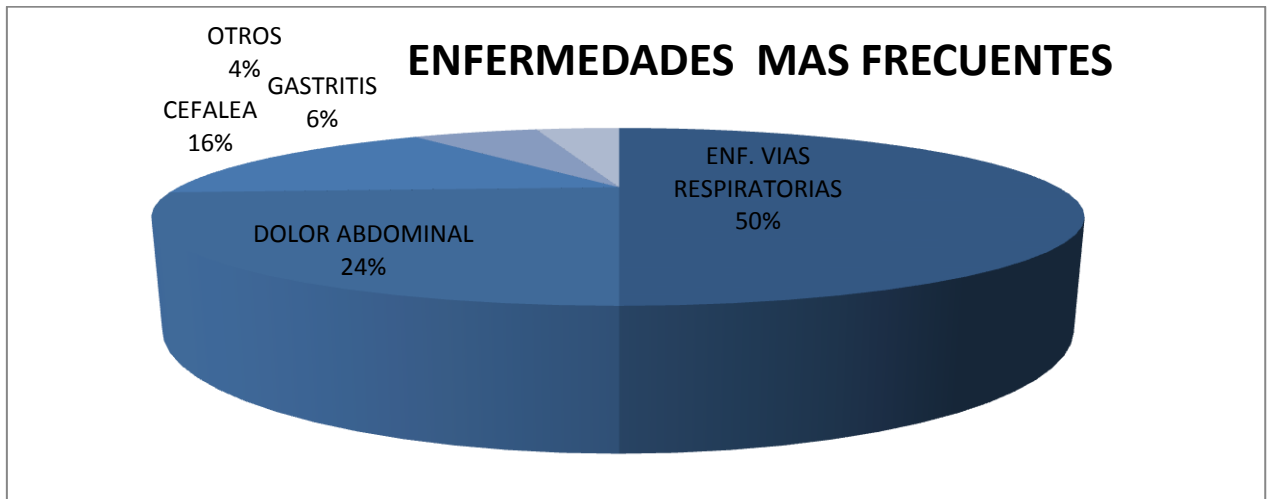

En cuanto **medicina preventiva**, durante el mes de noviembre y diciembre se pretende realizar una serie de conferencias dirigidas a todo el personal del ITS, en coordinación con la secretaria de salud, con temas de impacto primordialmente hacia los alumnos.

Las **actividades extramuros** que se han realizado durante este semestre han sido las propuestas por la secretaria de salud que trabaja con la campaña permanente de “Descacharrización” de los patios, para la eliminación del mosquito del dengue y para la cual el ITS de Tala participo apoyando las brigadas que se conformaron por alumnos del mismo instituto.

Además se cubrió al 100% con las colectas de los programas” Ver bien para aprender Mejor” y “Colecta Escolar CRUZ ROJA 2010”.

## ASUNTOS DE VINCULACIÓN

En lo que respecta a la vinculación con empresas-alumnos, le informo que con fecha 08 de septiembre de los corrientes, se informo a la subdirección académica en donde se abre el periodo de visitas a empresas a partir del día 10 de octubre en adelante, por lo que se solicita a las academias correspondientes nos hagan llegar una lista de empresas a visitar.

Posteriormente se hace llegar una lista de empresas para empezar a hacer contacto con ellas a posibles visitas.

Al día de hoy, los alumnos que han visitado empresas, de las carreras y semestres que cursan son, junto con la lista de empresas que se han visitado:

1. Vamos al campo 2010 / Tepatitlan, carrera IIAS, semestre 5, con un total de alumnos de 10;
2. Unión de Cafetaleros Jaliscienses / Talpa, carreras IIAS e IIND, de los semestres 3 y 5, con un total de alumnos de 37;
3. Biblioteca ITESO / Guadalajara, carreras IIND e IIAS, de los semestres 5 y 1, con un total de alumnos de 91.

Cabe señalar que aún están pendientes varias visitas a empresas, ya que aún se están haciendo los contactos necesarios para formalizar dichas visitas.

Por otra parte, se ha dado contestación a dos solicitudes de transparencia, ya que somos sujetos obligados a proporcionar cierta información que los ciudadanos nos soliciten en base a la propia ley de la materia.

En esa misma tesitura, se ha asistido a dos reuniones en Lagos de Moreno, para la organización y realización de los próximos juegos inter tecnológicos 2010 a realizarse en la población citada, ya que el ITS de Tala, va a participar en las siguientes disciplinas:

- Fútbol varonil (19 alumnos);
- Vóley bol varonil (8 alumnos);

- Escolta (7 alumnos); y
- Señorita Tecnológico 2010 (1 alumno).

Para dar sustento a la información descrita, se adjuntan copias simples de documentación que avalan dicha información.

### Campañas de difusión, promoción y captación de alumnos

| Actividad                       | Medios  | Costo                 | Beneficio   |
|---------------------------------|---|-----------------------|---|
| Promoción                       | + Compra de Kit Promocional<br>+ Visitas a Preparatorias de la zona de influencia.<br>+ Visitas con el sector Productivo.<br>+ Pega de Carteles<br>+ Notas en Prensa escrita.   | \$ 40, 372.00         | Hacer del conocimiento del público meta los servicios ofertados, así como las acciones motivadoras que promuevan y proporcionen argumentos a favor de la inscripción de nuestra Institución |
| Difusión                        | + Prensa Escrita:<br>Periódico Contexto de Jalisco<br>+ Radio:<br>Radio Cañaveral 104.7 FM<br>+ Televisión Local:<br>Programa Antena 7<br>+ Sociales:<br>Página Web On-Tala.com<br>+ Perifoneo:<br>Zona de Influencia | \$ 38, 000.00         | Transmitir a la sociedad, especialmente en la zona de influencia las actividades, eventos, logros y participación de nuestra Institución.   |
| Captación de alumnos            | + Telemarketing<br>+ Radio<br>+ Entrevistas Tele y Radio<br>+ Sistemas de Bloqueo en Televisión.  | \$ 41, 788.00         | Proceso de Pre-Inscripción, Admisión e Inscripción.   |
| <b>Resultados de la Campaña</b> |   | <b>\$ 120, 160.00</b> | <b>139 alumnos inscritos</b>  |

## Servicio Social, Residencias profesionales o Estadías y Visitas

### Servicio Social

| Carrera                                       | Número de Alumnos | Instituciones Beneficiadas |
|---|-------------------|----------------------------|
| Ingeniería Industrial                         | 0                 | 0                          |
| Ingeniería en Innovación Agrícola Sustentable | 0                 | 0                          |
| <b>TOTAL</b>                                  | <b>0</b>          | <b>0</b>                   |

**Nota: Los alumnos de ambas carreras están en 4to Semestre**

### Residencias Profesionales o Estadías

| Carrera                                       | Número de Alumnos | Empresas Beneficiadas | Proyectos Desarrollados |
|---|-------------------|-----------------------|-------------------------|
| Ingeniería Industrial                         | 0                 | 0                     | 0                       |
| Ingeniería en Innovación Agrícola Sustentable | 0                 | 0                     | 0                       |
| <b>TOTAL</b>                                  | <b>0</b>          | <b>0</b>              | <b>0</b>                |

**Nota: Los alumnos de ambas carreras están en 4to Semestre**

### Visitas

| Visitas Recibidas |                   | Visitas Realizadas             |                   |
|-------------------|-------------------|--------------------------------|-------------------|
| Institución       | Número de Alumnos | Institución/Empresa            | Número de Alumnos |
| <b>0</b>          | <b>0</b>          | Fábrica de Hielo El Nilo       | 32                |
|                   |                   | Criadero de Ranas Pacana       | 13                |
|                   |                   | Grupo GAM (Ingenio de Tala)    | 73                |
|                   |                   | Cervecería Modelo S.A. de C.V. | 58                |
|                   |                   | Expo Ganadera 2009             | 35                |
|                   |                   | Mazapan La Rosa                | 22                |
|                   |                   | Mazapan La Rosa                | 25                |
|                   |                   | Mazapan La Rosa                | 55                |
|                   |                   | Cervecería Modelo S.A. de C.V. | 55                |
|                   |                   | Casa Cuervo, S.A. de C.V.      | 25                |

|              |          |              |           |
|--------------|----------|--------------|-----------|
| <b>TOTAL</b> | <b>0</b> | <b>TOTAL</b> | <b>11</b> |
|--------------|----------|--------------|-----------|

**a) Seguimiento y colocación de la última generación de egresados  
(seguimiento a 6 meses)**

**Seguimiento de egresados**

| Carrera                                       | Egresados | Titulados | Trabajan fuera del área de especialidad | Trabajan en el área de especialidad | Estudian | Estudian y Trabajan | Total    |
|---|-----------|-----------|---|-------------------------------------|----------|---------------------|----------|
| Ingeniería Industrial                         | 0         | 0         | 0                                       | 0                                   | 0        | 0                   | 0        |
| Ingeniería en Innovación Agrícola Sustentable | 0         | 0         | 0                                       | 0                                   | 0        | 0                   | 0        |
| <b>TOTAL</b>                                  | <b>0</b>  | <b>0</b>  | <b>0</b>                                | <b>0</b>                            | <b>0</b> | <b>0</b>            | <b>0</b> |

**Nota: Los alumnos de ambas carreras están en 4to Semestre**

**Colocación de egresados**

| Carrera                                       | Tiempo promedio de colocación |                                   |
|---|-------------------------------|-----------------------------------|
|   | En el área de su especialidad | Fuera del área de su especialidad |
| Ingeniería Industrial                         | NA                            | NA                                |
| Ingeniería en Innovación Agrícola Sustentable | NA                            | NA                                |
| <b>TOTAL</b>                                  | <b>NA</b>                     | <b>NA</b>                         |

**Nota: Los alumnos de ambas carreras están en 4to Semestre**

**a) Convenios con el Sector Productivo**

| Convenios Establecidos | Empresa            | Vigencia   | Motivo                         | Alumnos participantes | Docentes participantes | Resultado obtenido *                    |
|------------------------|--------------------|------------|--------------------------------|-----------------------|------------------------|---|
| 1                      | Cetis No. 161 Tala | Indefinido | Colaboración y servicio social | 69                    | 5                      | Descuento para alumnos de nuevo ingreso |

|              |   |            |                                   |            |           |                                     |
|--------------|---|------------|-----------------------------------|------------|-----------|-------------------------------------|
| 1            | Jardín de Niños Jean Piaget                                     | Indefinido | Colaboración                      | 12         | 1         | Curso – taller de huertos escolares |
| 1            | Jardín de Niños 110 Valentín Gómez Farías                       | Indefinido | Colaboración                      | 25         | 1         | Curso – taller de huertos escolares |
| 1            | Oxi Comercial S.A de C.V.                                       | Indefinido | Colaboración                      | -          | 3         | */                                  |
| 1            | Universidad Tecnológica de la Zona Metropolitana de Guadalajara | Indefinido | Colaboración                      | -          | 18        | */                                  |
| 1            | H. Ayuntamiento de Tala, Jalisco                                | Indefinido | Colaboración                      | -          | 5         | */                                  |
| 1            | Tierra Instituto Internacional de Catalunya y California        | Indefinido | Colaboración Cultural y Educativa | -          | 18        | */                                  |
| <b>TOTAL</b> |   |            |                                   | <b>106</b> | <b>51</b> |                                     |

\*/ El Convenio no se encuentra en operación.

\*Resultado obtenido: transferencia de tecnología, prototipo desarrollado, software elaborado, cursos impartidos, optimización de procesos, etc.

**Educación continúa** No hay egresados actualmente

## f) Actividades culturales y deportivas

### Actividades culturales

|                        |                                 |
|------------------------|---------------------------------|
| Actividades culturales | Número de alumnos participantes |
|------------------------|---------------------------------|



| Actividades cívico – cultural  | Número de alumnos participantes |
|--|---------------------------------|
| Diciembre 2008<br>I Feria de Educación Superior Tecnológica                        | 40                              |
| Mayo 2009<br>Feria Regional de la Caña Tala 2009                                   | 60                              |
| Agosto 2009<br>I Certamen de Cultura y Belleza Srita. Tecnológico Superior Tala 09 | 140                             |
| <b>TOTAL</b>   | <b>240</b>                      |

### **Actividades deportivas**

| Actividades deportivas   | Número de alumnos participantes |
|--|---------------------------------|
| Agosto 2009 Encuentros Amistosos vs. Bachilleratos de la zona de influencia. | 30                              |
| Septiembre 2009<br>Juegos Inter-Tecnológicos                                 | 18                              |
| <b>a) TOTAL</b>  | <b>48</b>                       |

- b) **Actividades de emprendurismo-** Actualmente no se cuenta con actividades en ésta área.

## ASUNTOS DE PLANEACIÓN

### Infraestructura

#### Instalaciones actuales

[Infraestructura ITSD Tala Actual](#)

[Infraestructura ITSD Tala a entregar](#)

#### a) Nuevos servicios educativos (apertura de carreras, especialidades, etc.)

| Nuevo servicio educativo           | Estatus del proceso de apertura             | Modalidad    |
|------------------------------------|---|--------------|
| Ingeniería en Administración       | En proceso de autorización para Agosto 2010 | Escolarizado |
| Licenciatura en Contaduría Pública | En proceso de autorización para Agosto 2010 | Escolarizado |

#### b) Seguimiento al proceso de acreditación de planes de estudio.

| Programa | Acreditación/<br>Vigencia | Posible de acreditarse<br>(aún no en proceso) | Posible de acreditarse<br>(en proceso) | No cumple los requisitos                       |
|----------|---------------------------|---|--|--|
|          |                           |   |  | <b>Todavía no cumplimos con los requisitos</b> |
|          |                           |   |  |  |

**Nota: Los alumnos de ambas carreras están en 4to Semestre**

#### c) Certificación de procesos

| Certificación       | Proceso        | Vigencia  | Mejora continua | Empresa |
|---------------------|----------------|---|-----------------|---------|
| Norma ISO 9001:2008 | Implementación | Fecha aproximada de certificación (multisitios)<br>Julio 2010 |                 |         |

## ASUNTOS DE ADMINISTRACIÓN

- a) Personal docente, directivo y administrativo (plazas autorizadas, ocupadas y sin ocupar).

[Plantilla Actual](#)

[Organigrama](#)

## **INFORME DE ACTIVIDADES DEPARTAMENTO DE RECURSOS MATERIALES Y SERVICIOS GENERALES PERIODO DE JULIO A OCTUBRE 2010**

El Departamento de Recursos Materiales y Servicios Generales está conformado por aquellas áreas de servicio que se encargan, de manera formal, de proveer a la Institución los Bienes Muebles e Inmuebles y los servicios necesarios para el cumplimiento de sus funciones.

En el periodo de Julio a octubre del 2010 se iniciaron las acciones que apoyan a la seguridad e higiene institucional, realizando inspecciones físicas a inmuebles para detectar anomalías, brindando a la comunidad del ITS de Tala información puntual de agentes pandémicos como son el caso de la influenza AH1N1 y el dengue respectivamente.

Actualmente se trabaja en la elaboración del proyecto “Impulso al Aseguramiento en la Calidad y Mejora Continua de los Procesos del Soporte Institucionales”, con finalidad de incrementar la satisfacción de los departamentos que demandan bienes y servicios a través de respuestas más oportunas.

Así mismo se trabaja en el anteproyecto del reglamento de mobiliario y equipo del ITS de Tala, dicho documento se encuentra en proceso.

Se ha trabajado en mantener los equipos de aire acondicionado en óptimas condiciones, con finalidad de reducir el consumo de energía eléctrica y proporcionar mayor confort a la comunidad universitaria.

En la actualidad se está trabajando en la cultura de reciclado que se ha adoptado a través del tiempo, el papel de re-uso tanto para el área académica como administrativa, lo que ha reducido el consumo de hojas blancas.

El Área de Adquisiciones y Servicios, con el fin de dar cumplimiento a la normatividad de la Ley de Adquisiciones y Enajenaciones del Estado y de las

Políticas sobre Adquisiciones del Tecnológico, realizó en este periodo las siguientes acciones:

Se elaboró el programa anual estimado de adquisiciones, arrendamientos y servicios 2011.

A finales de octubre se elaboró las bases para el proceso de Licitación de 2 vehículos el cual se presentaron a la Comisión de Adquisiciones del Tecnológico la cual se encuentra en un 85%, faltando únicamente la Junta de Resolución y Adjudicación de la misma.

El área de Adquisiciones está trabajando en coordinación con el área de sistemas para dar cumplimiento a la Ley de Transparencia y Acceso a la Información Pública del Estado de Jalisco para cumplir con la publicación en la página web la información sobre las contrataciones de bienes y servicios gestionadas por el área, así como la lista actualizada de proveedores que maneja la Institución.

A su vez se está trabajando para que dentro del portal electrónico del ITS de Tala se encuentre con un apartado de Licitaciones y Adquisiciones donde se hagan públicas las adquisiciones de bienes y servicios y bajo qué procedimiento se contrató.

Considerando en todo momento estrategia institucional que se orienta a que todo lo que usemos, hagamos, produzcamos y entreguemos impacte positivamente en el desarrollo educativo de nuestra comunidad universitaria en base a ello se elabora el proyecto Impulso al aseguramiento en la calidad y mejora continua de los procesos de soporte institucional a partir del cual los efectos de la mejoras se evidenciaran mediante el grado de generación de valor a las actividades que se proporcionan a los procesos clave y el incremento del nivel de satisfacción entre los diferentes departamentos que participarán en la iniciativas estratégicas.

## **COORDINACIÓN DE ACTIVOS FIJOS Y ALMACÉN**

En el periodo que se informa se continuó como proceso de elaboración del proyecto del reglamento de mobiliario y equipo del ITS de Tala, que tiene como referencia principal las Normas Generales para el Registro, Afectación Disposición final y baja de bienes muebles de la administración para contar con una adecuada legislación con la operación institucional.

Se trabaja en la actualización con el programa del levantamiento del inventario de mobiliario y equipo, que tiene por objeto la respectiva conciliación y depuración de las diferencias que resulten, actividad que se mantienen en desarrollo el volumen de registros que integran el activo fijo de la institución al cierre del mes de octubre del 2008 arrojó las siguientes cifras: mobiliario y equipo con 1184 registros, para un activo fijo de 3 millones 916 mil 606 pesos.

En bienes inmuebles solamente hay un registro y un activo fijo total de 16 millones 200 mil; 179 requisiciones de almacén para un activo fijo de 38 mil 476 pesos.

## **AREA DE SERVICIOS GENERALES Y MANTENIMIENTO**

Además de las actividades propias del área en lo que se refiere a servicios de limpieza, jardinería, mantenimiento, vigilancia, transporte, entre otros, durante este periodo se continuó con la eliminación de la maleza dentro del Tecnológico utilizando herbicidas además se realizó la primera etapa en la construcción del campo de futbol, se realizó la fumigación para prevenir la propagación del zancudo del dengue.

En lo referente en mantenimiento correctivo y preventivo se atendieron un total de 19 solicitudes representando esto una inversión de 11 once mil 300 pesos además como partes de las áreas de servicio a la Institución este departamento apoya y complementa los proyectos académicos, de investigación y de servicios

generales a la comunidad interna y externa, colaborando de forma importante en el logro de los objetivos institucionales.