

# INSTITUTO DE FOMENTO AL COMERCIO EXTERIOR DEL ESTADO DE JALISCO

## Unidad de Administración

## Cuenta Pública 2017



## PRESENTACIÓN

En cumplimiento con el artículo 51 cuarto párrafo de la Ley de Fiscalización y Auditoría Pública del Estado de Jalisco, el Instituto de Fomento al Comercio Exterior del Estado de Jalisco presenta su Cuenta Pública correspondiente al ejercicio 2017, de conformidad con lo establecido en la Ley General de Contabilidad Gubernamental, entendiéndose como tal el informe que los organismos públicos a que se refiere el artículo 1 de la misma ley, rinden sobre su gestión financiera, a efecto de comprobar que la recaudación, administración, manejo, custodia y aplicación de los ingresos y egresos o activos y pasivos estatales, durante un ejercicio fiscal comprendido del primero de enero al treinta y uno de diciembre de cada año, se ejercieron en los términos de las disposiciones legales y administrativas aplicables, conforme a los criterios y con base en los programas aprobados.

ATENTAMENTE

  
**Lic. Rubén Reséndiz Pérez**  
**Gerente General**

## CONTENIDO

1. PRESENTACIÓN
2. INFORMACIÓN CONTABLE
  - a. Estado de Situación Financiera
  - b. Estado de Actividades
  - c. Estado de Variación en la Hacienda Pública
  - d. Estado de Cambios en la Situación Financiera
  - e. Estado de Flujos de Efectivo
  - f. Estado Analítico del Activo
  - g. Estado Analítico de la Deuda y Otros Pasivos
  - h. Informe Sobre Pasivos Contingentes
  - i. Notas a los Estados Financieros
3. INFORMACIÓN PRESUPUESTARIA
  - a. Estados Analíticos de Ingresos del que se derivará la presentación en clasificación
    - i. Por rubro
    - ii. Por fuente de financiamiento
  - b. Estados Analíticos del Ejercicio del Presupuesto de Egresos del que se derivarán las siguientes clasificaciones:
    - i. Por objeto del gasto (capítulo y concepto)
    - ii. Por clasificación económica
    - iii. Por clasificación Administrativa
    - iv. Por clasificación funcional
4. ENDEUDAMIENTO NETO
5. INTERESES DE LA DEUDA
6. INDICADORES DE LA POSTURA FISCAL
7. INFORMACIÓN PROGRAMÁTICA
  - a. Gasto por categoría programática
  - b. Programas y proyectos de inversión
  - c. Indicadores de resultados
8. ANEXOS
  - a. Relación de bienes muebles que componen el patrimonio
  - b. Relación de bienes inmuebles que componen el patrimonio
  - c. Relación de cuentas bancarias productivas específicas
9. FORMATOS A QUE HACE REFERENCIA LA LEY DE DISCIPLINA FINANCIERA DE LAS ENTIDADES FEDERATIVAS Y LOS MUNICIPIOS
10. INFORME DE GESTIÓN



## **Información Contable**

**Periodo: del 01 de enero al 31 de diciembre de 2017**

Ente Público:

Instituto de Fomento al Comercio Exterior del Estado de Jalisco

CONCEPTO	Año		CONCEPTO	Año	
	2017	2016		2017	2016
<b>ACTIVO</b>			<b>PASIVO</b>		
<b>Activo Circulante</b>			<b>Pasivo Circulante</b>		
Efectivo y Equivalentes	15,174,689	13,822,003	Cuentas por Pagar a Corto Plazo	1,676,989	5,570,015
Derechos a Recibir Efectivo o Equivalentes	272,010	5,456,427	Documentos por Pagar a Corto Plazo	-	-
Derechos a Recibir Bienes o Servicios	430,940	-	Porción a Corto Plazo de la Deuda Pública a Largo Plazo	-	-
Inventarios	-	-	Titulos y Valores a Corto Plazo	-	-
Almacenes	-	-	Pasivos Diferidos a Corto Plazo	-	-
Estimación por Pérdida o Deterioro de Activos Circulantes	269,782	-	Fondos y Bienes de Terceros en Garantía y/o Administración a Corto Plazo	67,187	25,403
Otros Activos Circulantes	3,840	3,490	Provisiones a Corto Plazo	-	-
<b>Total de Activos Circulantes</b>	<b>15,611,697</b>	<b>19,281,921</b>	Otros Pasivos a Corto Plazo	-	-
<b>Activo No Circulante</b>			<b>Total de Pasivos Circulantes</b>	<b>1,744,176</b>	<b>5,595,418</b>
Inversiones Financieras a Largo Plazo	-	-	<b>Pasivo No Circulante</b>		
Derechos a Recibir Efectivo o Equivalentes a Largo Plazo	-	-	Cuentas por Pagar a Largo Plazo	-	-
Bienes Inmuebles, Infraestructura y Construcciones en Proceso	-	-	Documentos por Pagar a Largo Plazo	-	-
Bienes Muebles	1,409,194	1,040,386	Deuda Pública a Largo Plazo	-	-
Activos Intangibles	201,428	201,428	Pasivos Diferidos a Largo Plazo	-	-
Depreciación, Deterioro y Amortización Acumulada de Bienes	11,266,383	9,837,627	Fondos y Bienes de Terceros en Garantía y/o en Administración a Largo Plazo	-	-
Activos Diferidos	-	-	Provisiones a Largo Plazo	470,838	470,838
Estimación por Pérdida o Deterioro de Activos no Circulantes	-	-	<b>Total de Pasivos No Circulantes</b>	<b>470,838</b>	<b>470,838</b>
Otros Activos no Circulantes	64,098,434	64,100,450	<b>TOTAL DEL PASIVO</b>	<b>2,215,014</b>	<b>6,066,256</b>
<b>Total de Activos No Circulantes</b>	<b>54,442,673</b>	<b>55,504,638</b>	<b>HACIENDA PÚBLICA/ PATRIMONIO</b>		
<b>TOTAL DEL ACTIVO</b>	<b>70,054,370</b>	<b>74,786,559</b>	<b>Hacienda Pública/Patrimonio Contribuido</b>		
			Aportaciones	-	-
			Donaciones de Capital	-	-
			Actualización de la Hacienda Pública / Patrimonio	-	-
			<b>Hacienda Pública/Patrimonio Generado</b>	<b>67,839,356</b>	<b>68,720,303</b>
			Resultados del Ejercicio (Ahorro / Desahorro)	67,129	432,508
			Resultados de Ejercicios Anteriores	59,503,122	60,018,689
			Revalúos	-	-
			Reservas	-	-
			Rectificaciones de Ejercicios Anteriores	8,269,105	8,269,105
			<b>Exceso o Insuficiencia en la Actualización de la Hacienda Pública/Patrimonio</b>		
			Resultado por Posición Monetaria	-	-
			Resultado por Tenencia de Activos no Monetarios	-	-
			<b>Total Hacienda Pública/ Patrimonio</b>	<b>67,839,356</b>	<b>68,720,303</b>
			<b>TOTAL DEL PASIVO Y HACIENDA PÚBLICA / PATRIMONIO</b>	<b>70,054,370</b>	<b>74,786,559</b>

Bajo protesta de decir verdad declaramos que los Estados Financieros y sus Notas son razonablemente correctos y responsabilidad del emisor.

Rubén Reséndiz Pérez  
Gerente General

Julietta Quimones Padilla  
Jefe de la Unidad de Administración

Deirdre Rosa López Barajas  
Contador General

Ente Público:

Instituto de Fomento al Comercio Exterior del Estado de Jalisco

Concepto	2017	2016	Concepto	2017	2016
<b>INGRESOS Y OTROS BENEFICIOS</b>			<b>GASTOS Y OTRAS PÉRDIDAS</b>		
<b>Ingresos de la Gestión</b>	<b>138,000</b>	<b>170,000</b>	<b>Gastos de Funcionamiento</b>	<b>8,945,004</b>	<b>8,803,809</b>
Impuestos	-	-	Servicios Personales	6,457,836	6,444,381
Cuotas y Aportaciones de Seguridad Social	-	-	Materiales y Suministros	245,085	142,393
Contribuciones de Mejoras	-	-	Servicios Generales	2,242,083	2,217,035
Derechos	-	-			
Productos de Tipo Corriente <sup>1</sup>	-	-	<b>Transferencias, Asignaciones, Subsidios y Otras Ayudas</b>	<b>9,589,499</b>	<b>12,552,860</b>
Aprovechamientos de Tipo Corriente	-	-	Transferencias Internas y Asignaciones al Sector Público	-	-
Ingresos por Venta de Bienes y Servicios	138,000	170,000	Transferencias al Resto del Sector Público	-	-
Ingresos no Comprendidos en las Fracciones de la Ley de Ingresos Causados en Ejercicios Fiscales Anteriores Pendientes de Liquidación o Pago	-	-	Subsidios y Subvenciones	3,652,962	3,693,629
			Ayudas Sociales	-	-
<b>Participaciones, Aportaciones, Transferencias, Asignaciones, Subsidios y Otras Ayudas</b>	<b>19,395,284</b>	<b>22,605,375</b>	Pensiones y Jubilaciones	-	-
Participaciones y Aportaciones	2,770,066	4,662,645	Transferencias a Fideicomisos, Mandatos y Contratos Análogos	-	-
Transferencias, Asignaciones, Subsidios y Otras ayudas	16,625,218	17,942,730	Transferencias a la Seguridad Social	-	-
			Donativos	-	-
<b>Otros Ingresos y Beneficios</b>	<b>930,542</b>	<b>552,197</b>	Transferencias al Exterior	5,936,537	8,859,231
Ingresos Financieros	872,896	483,530			
Incremento por Variación de Inventarios	-	-	<b>Participaciones y Aportaciones</b>	-	-
Disminución del Exceso de Estimaciones por Pérdida o Deterioro u Obsolescencia	-	-	Participaciones	-	-
Disminución del Exceso de Provisiones	-	-	Aportaciones	-	-
Otros Ingresos y Beneficios Varios	57,646	68,667	Convenios	-	-
<b>Total de Ingresos y Otros Beneficios</b>	<b>20,463,826</b>	<b>23,327,572</b>	<b>Intereses, Comisiones y Otros Gastos de la Deuda Pública</b>	-	-
			Intereses de la Deuda Pública	-	-
			Comisiones de la Deuda Pública	-	-
			Gastos de la Deuda Pública	-	-
			Costo por Coberturas	-	-
			Apoyos Financieros	-	-
			<b>Otros Gastos y Pérdidas Extraordinarias</b>	<b>1,862,195</b>	<b>1,538,395</b>
			Estimaciones, Depreciaciones, Deterioros, Obsolescencia y Amortizaciones	1,823,151	1,487,166
			Provisiones	-	27,906
			Disminución de Inventarios	-	-
			Aumento por Insuficiencia de Estimaciones por Pérdida o Deterioro y Obsolescencia	-	-
			Aumento por Insuficiencia de Provisiones	-	-
			Otros Gastos	39,044	23,323
			<b>Inversión Pública</b>	-	-
			Inversión Pública no Capitalizable	-	-
			<b>Total de Gastos y Otras Pérdidas</b>	<b>20,396,697</b>	<b>22,895,064</b>
			<b>Resultado del Ejercicio (Ahorro/Desahorro)</b>	<b>67,129</b>	<b>432,508</b>

<sup>1</sup>No se incluyen Utilidades e Intereses. Por regla de presentación se revelan como Ingresos Financieros.  
 Bajo protesta de decir verdad declaramos que los Estados Financieros y sus Notas son razonablemente correctos y responsabilidad del emisor.

Rubén Reséndiz Pérez  
 Gerente General

Julietta Guzmán Padilla  
 Jefe de la Unidad de Administración

Deirdre Rosal López Barajas  
 Contador General

Información Pública  
 Estado de Variación en la Hacienda Pública  
 Del 1o. de enero al 30 de diciembre de 2017  
 (pesos)

Ente Público:

Instituto de Fomento al Comercio Exterior del Estado de Jalisco

Concepto	Hacienda Pública/Patrimonio Contribuido	Hacienda Pública/Patrimonio Generado de Ejercicios Anteriores	Hacienda Pública/Patrimonio Generado del Ejercicio	Ajustes por Cambios de Valor	TOTAL
<b>Rectificaciones de Resultados de Ejercicios Anteriores</b>	-	8,269,105	-	-	8,269,105
<b>Patrimonio Neto Inicial Ajustado del Ejercicio</b>	-	-	-	-	-
Aportaciones	-	-	-	-	-
Donaciones de Capital	-	-	-	-	-
Actualización de la Hacienda Pública/Patrimonio	-	-	-	-	-
<b>Variaciones de la Hacienda Pública/Patrimonio Neto del Ejercicio</b>	-	60,018,689	432,508	-	60,451,198
Resultados del Ejercicio (Ahorro/Desahorro)	-	-	432,508	-	432,508
Resultados de Ejercicios Anteriores	-	60,018,689	-	-	60,018,689
Revalúos	-	-	-	-	-
Reservas	-	-	-	-	-
<b>Hacienda Pública/Patrimonio Neto Final al 31 de diciembre de 2016</b>	-	68,287,794	432,508	-	68,720,303
<b>Cambios en la Hacienda Pública/Patrimonio Neto del Ejercicio 2017</b>	-	-	-	-	-
Aportaciones	-	-	-	-	-
Donaciones de Capital	-	-	-	-	-
Actualización de la Hacienda Pública/Patrimonio	-	-	-	-	-
<b>Variaciones de la Hacienda Pública/Patrimonio Neto del Ejercicio</b>	-	276,388	365,380	-	88,991
Resultados del Ejercicio (Ahorro/Desahorro)	-	-	67,129	-	67,129
Resultados de Ejercicios Anteriores	-	276,388	432,508	-	156,120
Revalúos	-	-	-	-	-
Reservas	-	-	-	-	-
<b>Saldo Neto en la Hacienda Pública / Patrimonio 2017</b>	-	68,564,183	67,129	-	68,631,311

Bajo protesta de decir verdad declaramos que los Estados Financieros y sus Notas son razonablemente correctos y responsabilidad del emisor.

Rubén Reséndiz Pérez  
 Gerente General

Julieta Quiñones Padilla  
 Jefe de la Unidad de Administración

Deirdre Rosa López Barajas  
 Contador General

Ente Público: Instituto de Fomento al Comercio Exterior del Estado de Jalisco

Concepto	Origen	Aplicación	Concepto	Origen	Aplicación
<b>ACTIVO</b>	<b>6,884,972</b>	<b>2,152,783</b>	<b>PASIVO</b>	<b>41,783</b>	<b>3,893,025</b>
<b>Activo Circulante</b>	<b>5,454,199</b>	<b>1,783,976</b>	<b>Pasivo Circulante</b>	<b>41,783</b>	<b>3,893,025</b>
Efectivo y Equivalentes	-	1,352,686	Cuentas por Pagar a Corto Plazo	-	3,893,025
Derechos a Recibir Efectivo o Equivalentes	5,184,418	-	Documentos por Pagar a Corto Plazo	-	-
Derechos a Recibir Bienes o Servicios	-	430,940	Porción a Corto Plazo de la Deuda Pública a Largo Plazo	-	-
Inventarios	-	-	Títulos y Valores a Corto Plazo	-	-
Almacenes	-	-	Pasivos Diferidos a Corto Plazo	-	-
Estimación por Pérdida o Deterioro de Activos Circulantes	269,782	-	Fondos y Bienes de Terceros en Garantía y/o Administración a Corto Plazo	41,783	-
Otros Activos Circulantes	-	350	Provisiones a Corto Plazo	-	-
<b>Activo No Circulante</b>	<b>1,430,772</b>	<b>368,807</b>	Otros Pasivos a Corto Plazo	-	-
Inversiones Financieras a Largo Plazo	-	-	<b>Pasivo No Circulante</b>	-	-
Derechos a Recibir Efectivo o Equivalentes a Largo Plazo	-	-	Cuentas por Pagar a Largo Plazo	-	-
Bienes Inmuebles, Infraestructura y Construcciones en Proceso	-	-	Documentos por Pagar a Largo Plazo	-	-
Bienes Muebles	-	368,807	Deuda Pública a Largo Plazo	-	-
Activos Intangibles	-	-	Pasivos Diferidos a Largo Plazo	-	-
Depreciación, Deterioro y Amortización Acumulada de Bienes	1,428,756	-	Fondos y Bienes de Terceros en Garantía y/o en Administración a Largo Plazo	-	-
Activos Diferidos	-	-	Provisiones a Largo Plazo	-	-
Estimación por Pérdida o Deterioro de Activos no Circulantes	-	-			
Otros Activos no Circulantes	2,016	-	<b>HACIENDA PÚBLICA/ PATRIMONIO</b>	-	<b>880,947</b>
			<b>Hacienda Pública/Patrimonio Contribuido</b>	-	-
			Aportaciones	-	-
			Donaciones de Capital	-	-
			Actualización de la Hacienda Pública / Patrimonio	-	-
			<b>Hacienda Pública/Patrimonio Generado</b>	-	<b>880,947</b>
			Resultados del Ejercicio (Ahorro / Desahorro)	-	365,380
			Resultados de Ejercicios Anteriores	-	515,567
			Revalúos	-	-
			Reservas	-	-
			Rectificaciones de Resultados de Ejercicios Anteriores	-	-
			<b>Exceso o Insuficiencia en la Actualización de la Hacienda Pública/Patrimonio</b>	-	-
			Resultado por Posición Monetaria	-	-
			Resultado por Tenencia de Activos no Monetarios	-	-

Bajo protesta de decir verdad declaramos que los Estados Financieros y sus Notas son razonablemente correctos y responsabilidad del emisor.

Rubén Reséndiz Pérez  
 Gerente General

Jessica Quiñones Padilla  
 Jefe de la Unidad de Administración

Deirdre Rosal López Barajas  
 Contador General



Ente Público:

Instituto de Fomento al Comercio Exterior del Estado de Jalisco

Concepto	2017	2016	Concepto	2017	2016
<b>Flujos de Efectivo de las Actividades de Operación</b>			<b>Flujos de Efectivo de las Actividades de Inversión</b>		
<b>Origen</b>			<b>Origen</b>		
Impuestos	20,463,826	23,327,572	Bienes Inmuebles, Infraestructura y Construcciones en Proceso	1,555,385	1,487,166
Cuotas y Aportaciones de Seguridad Social	-	-	Bienes Muebles	124,613	-
Contribuciones de mejoras	-	-	Otros Orígenes de Inversión	1,430,772	1,487,166
Derechos	-	-	<b>Aplicación</b>		
Productos de Tipo Corriente	-	-	Bienes Inmuebles, Infraestructura y Construcciones en Proceso	493,420	-
Aprovechamientos de Tipo Corriente	-	-	Bienes Muebles	493,420	-
Ingresos por Venta de Bienes y Servicios	138,000	170,000	Otras Aplicaciones de Inversión	-	-
Ingresos no Comprendidos en las Fracciones de la Ley de Ingresos Causados en Ejercicios Fiscales Anteriores Pendientes de Liquidación o Pago	-	-	<b>Flujos Netos de Efectivo por Actividades de Inversión</b>	<b>1,061,965</b>	<b>1,487,166</b>
Participaciones y Aportaciones	2,770,066	4,662,645			
Transferencias, Asignaciones y Subsidios y Otras ayudas	16,625,218	17,942,730	<b>Flujo de Efectivo de las Actividades de Financiamiento</b>		
Otros Orígenes de Operación	930,542	552,197	<b>Origen</b>		
<b>Aplicación</b>	<b>20,396,697</b>	<b>20,201,434</b>	Endeudamiento Neto	4,956,419	1,210,814
Servicios Personales	6,457,836	6,444,381	Interno	-	-
Materiales y Suministros	245,085	142,393	Externo	-	-
Servicios Generales	2,242,083	2,217,035	Otros Orígenes de Financiamiento	4,956,419	1,210,814
Transferencias Internas y Asignaciones al Sector Público	-	-	<b>Aplicación</b>		
Transferencias al resto del Sector Público	-	-	Servicios de la Deuda	4,576,707	2,120,075
Subsidios y Subvenciones	3,652,962	1,000,000	Interno	-	-
Ayudas Sociales	-	-	Externo	-	-
Pensiones y Jubilaciones	-	-	Otras Aplicaciones de Financiamiento	4,576,707	2,120,075
Transferencias a Fideicomisos, Mandatos y Contratos Análogos	-	-	<b>Flujos netos de Efectivo por Actividades de Financiamiento</b>	<b>223,592</b>	<b>909,261</b>
Transferencias a la Seguridad Social	-	-			
Donativos	-	-			
Transferencias al Exterior	5,936,537	8,859,231	<b>Incremento/Disminución Neta en el Efectivo y Equivalentes al Efectivo</b>	<b>1,352,686</b>	<b>3,704,043</b>
Participaciones	-	-			
Aportaciones	-	-	<b>Efectivo y Equivalentes al Efectivo al inicio del Ejercicio</b>	<b>13,822,003</b>	<b>11,866,627</b>
Convenios	-	-	<b>Efectivo y Equivalentes al Efectivo al final del Ejercicio</b>	<b>15,174,689</b>	<b>15,570,669</b>
Otras Aplicaciones de Operación	1,862,195	1,538,395			
<b>Flujos Netos de Efectivo por Actividades de Operación</b>	<b>67,129</b>	<b>3,126,138</b>			

Bajo protesta de decir verdad declaramos que los Estados Financieros y sus Notas son razonablemente correctos y responsabilidad del emisor.

Rubén Reséndiz Pérez  
Gerente General

Julietá Quijones Padilla  
Jefe de la Unidad de Administración

Deirdre Rosa López Barajas  
Contador General

Ente Público:

Instituto de Fomento al Comercio Exterior del Estado de Jalisco

Concepto	Saldo Inicial 1	Cargos del Periodo 2	Abonos del Periodo 3	Saldo Final 4=(1+2-3)	Variación del Periodo (4-1)
<b>ACTIVO</b>	<b>74,786,559</b>	<b>110,062,701</b>	<b>114,794,890</b>	<b>70,054,370</b>	<b>- 4,732,189</b>
<b>Activo Circulante</b>	<b>19,281,921</b>	<b>109,444,668</b>	<b>113,114,892</b>	<b>15,611,697</b>	<b>- 3,670,224</b>
Efectivo y Equivalentes	13,822,003	85,558,625	84,205,939	15,174,689	1,352,686
Derechos a Recibir Efectivo o Equivalentes	5,456,427	23,402,386	28,586,804	272,010	- 5,184,418
Derechos a Recibir Bienes o Servicios	-	479,817	48,877	430,940	430,940
Inventarios	-	-	-	-	-
Almacenes	-	-	-	-	-
Estimación por Pérdida o Deterioro de Activos Circulantes	-	-	269,782	269,782	- 269,782
Otros Activos Circulantes	3,490	3,840	3,490	3,840	350
<b>Activo No Circulante</b>	<b>55,504,638</b>	<b>618,033</b>	<b>1,679,998</b>	<b>54,442,673</b>	<b>- 1,061,965</b>
Inversiones Financieras a Largo Plazo	-	-	-	-	-
Derechos a Recibir Efectivo o Equivalentes a Largo Plazo	-	-	-	-	-
Bienes Inmuebles, Infraestructura y Construcciones en Proceso	-	-	-	-	-
Bienes Muebles	1,040,386	493,420	124,613	1,409,194	368,807
Activos Intangibles	201,428	-	-	201,428	-
Depreciación, Deterioro y Amortización Acumulada de Bienes	9,837,627	124,613	1,553,369	11,266,383	- 1,428,756
Activos Diferidos	-	-	-	-	-
Estimación por Pérdida o Deterioro de Activos no Circulantes	-	-	-	-	-
Otros Activos no Circulantes	64,100,450	-	2,016	64,098,434	- 2,016

Bajo protesta de decir verdad declaramos que los Estados Financieros y sus Notas son razonablemente correctos y responsabilidad del emisor

Rubén Reséndiz Pérez  
Gerente General

Julieta Quiñones Padilla  
Jefe de la Unidad de

Deirdre Rosa López Barajas  
Contador General

Ente Público: Instituto de Fomento al Comercio Exterior del Estado de Jalisco

Denominación de las Deudas	Moneda de Contratación	Institución o País Acreedor	Saldo Inicial del Periodo	Saldo Final del Periodo
<b>DEUDA PÚBLICA</b>				
<b>Corto Plazo</b>				
<b>Deuda Interna</b>				
Instituciones de Crédito			-	-
Títulos y Valores			-	-
Arrendamientos Financieros			-	-
<b>Deuda Externa</b>				
Organismos Financieros Internacionales			-	-
Deuda Bilateral			-	-
Títulos y Valores			-	-
Arrendamientos Financieros			-	-
<b>Subtotal a Corto Plazo</b>				
			-	-
<b>Largo Plazo</b>				
<b>Deuda Interna</b>				
Instituciones de Crédito			-	-
Títulos y Valores			-	-
Arrendamientos Financieros			-	-
<b>Deuda Externa</b>				
Organismos Financieros Internacionales			-	-
Deuda Bilateral			-	-
Títulos y Valores			-	-
Arrendamientos Financieros			-	-
<b>Subtotal a Largo Plazo</b>				
			-	-
Otros Pasivos			6,066,256	2,215,014
<b>Total Deuda y Otros Pasivos</b>			<b>6,066,256</b>	<b>2,215,014</b>

Bajo protesta de decir verdad declaramos que los Estados Financieros y sus Notas son razonablemente correctos y responsabilidad del emisor.

Rubén Reséndiz Pérez  
 Gerente General

Julieta Quiñones Padilla  
 Jefe de la Unidad de

Deirdre Rosa López Barajas  
 Contador General

INSTITUTO DE FOMENTO AL COMERCIO  
EXTERIOR DEL ESTADO DE JALISCO  
AL 31 DE DICIEMBRE DE 2017  
NOTAS AL ESTADO DE SITUACIÓN FINANCIERA

**1) INFORME DE PASIVOS CONTINGENTES**

**INTRODUCCION**

Este informe es publicado en cumplimiento de la fracción I, inciso d) del artículo 46 de la Ley General de Contabilidad Gubernamental.

De acuerdo con la normatividad técnica internacional y la vigente en México, un pasivo contingente es:

- 1) Una obligación posible, surgida a raíz de sucesos, cuya existencia ha de ser confirmada sólo por la ocurrencia, o en su caso por la no ocurrencia, de uno o más eventos inciertos en el futuro, que no están enteramente bajo el control de la entidad; o bien
- 2) Una obligación presente, surgida a raíz de sucesos pasados, que no se ha reconocido contablemente porque:
  - a) No es probable que la entidad tenga que satisfacer, desprendiéndose de recursos que incorporen beneficios económicos; o bien
  - b) El importe de la obligación no puede ser medido con suficiente fiabilidad.

En otros términos, los pasivos contingentes son obligaciones que tienen su origen en hechos específicos e independientes del pasado que en el futuro pueden ocurrir o no y, de acuerdo con lo que acontezca, desaparecen o se convierten en pasivos reales por ejemplo, juicios, garantías, avales, costos de planes de pensiones, jubilaciones, etc.

**PASIVOS CONTINGENTES POR BENEFICIOS A EMPLEADOS.**

- **Indemnización Legal y Prima de Antigüedad** **\$470,838.00**

Se dispone de reservas para pagos por concepto de fallecimiento, jubilación o separación voluntaria del personal con más de 15 años de antigüedad, con base a los cálculos estimados en la valuación actuarial realizada por concepto de Beneficios por Terminación y Beneficios al Retiro de las Obligaciones laborales contraídas con el personal del Instituto al 31 de Diciembre de 2016.

Esta valuación actuarial se realizó con apego a lo señalado en la Norma de Información Financiera D-3 "Beneficio a los Empleados", emitida por el Consejo Mexicano para la Investigación y Desarrollo de Normas de Información Financiera (CINIF), y cuyo objetivo consiste en establecer las normas para el reconocimiento contable de los beneficios que el Instituto otorga a sus empleados y otras provisiones relativas.

De acuerdo con esta NIF, los “Beneficios a los Empleados” son aquellos otorgados al personal que incluyen toda clase de remuneraciones que se devengan a favor del empleado y/o sus beneficiarios a cambio de los servicios recibidos. Estas remuneraciones se clasifican en:

- Beneficios Directos a Corto Plazo
- Beneficios Directos a Largo Plazo
- PTU diferida
- **Beneficios por Terminación, y**
- **Beneficios al Retiro.**

El cálculo se basó en la información de los empleados activos a la fecha de valuación, en la experiencia de despido y en las disposiciones señaladas en la Ley Federal del Trabajo en sus artículos 50, 162, 436 y demás relativos al pago de **Indemnización Legal y Prima de Antigüedad** vigentes.

El método de valuación utilizado en la preparación de este reporte se denomina Crédito Unitario Proyectado y es el método bajo el cual el Valor Presente Actuarial de los beneficios que se derivan del Plan, se asigna a los años de valuación mediante una fórmula consistente.

## **PASIVOS CONTINGENTES POR JUICIOS.**

- **Demanda laboral Érica Rubí Serrano Farías** **\$484,224.00**

Érica Rubí Serrano Farías, fue contratada mediante contrato de prestación de servicios profesionales por honorarios, el vencimiento del último contrato fue el 15 de agosto de 2013, Jaltrade decidió no renovar el contrato con la prestadora, debido a que no podía acudir cuando se le necesitaba, esto debido a que también contaba con otro trabajo a la par en la Universidad del Valle de Atemajac.

El 13 de Septiembre de 2013, en las oficinas de Jaltrade, se recibió demanda interpuesta por la prestadora en contra del Instituto, reclamando prima vacacional, aguinaldo, reinstalación, salarios caídos etc. radicada en la H. Junta especial número 11 mesa I número de expediente 828/2013-11-I. En posterior ampliación a su demanda, solicita un ajuste salarial conforme al donde la actora señala que se deberá tomar como sueldo base el correspondiente al nivel 15 del tabulador del Presupuesto de Egresos del Estado de Jalisco siendo esta la cantidad de \$15,125, \$1,206 de despensa y \$733 de pasaje dan un total de \$17,030, cantidad que reclama doble por el hecho de desempeñar 2 cargos dando un total \$484,224 pesos.

Tras juicio realizado, el pasado 15 de enero de 2016 fuimos notificados de que la autoridad absolvió al Instituto de reinstalar a la demandante, así como al pago de salarios caídos, aguinaldo y aportaciones ante el IMSS, INFONAVIT y AFORE, asimismo, condenó al Instituto a pagar a la demandante lo correspondiente a prima vacacional y aguinaldo, así como a realizar las aportaciones correspondientes ante el IMSS, INFONAVIT y SAR, por todo el tiempo que duró la relación laboral.

Con fecha 02 de marzo de 2017 se interpuso demanda de amparo contra el fallo condenatorio. Con fecha 09 de noviembre de 2017 se emitió resolución al amparo directo presentado por el Instituto, donde se

resuelve lo siguiente: "ÚNICO. La Justicia de la Unión NO AMPARA NI PROTEGE al Organismo Público Descentralizado Instituto de Fomento al Comercio Exterior del Estado De Jalisco, contra el acto reclamado y la autoridad responsable que quedaron precisados en el resultando primero de la presente ejecutoria.". Con misma fecha se resolvió el amparo directo presentado por la prestadora. Actualmente nos encontramos en espera de la notificación del Amparo Directo, cabe resaltar que, antes del cumplimiento se deberá realizar por parte de la trabajadora la solicitud a la Junta Local de la cuantificación del monto a pagar por parte del Instituto (planilla de liquidación), además de que, en virtud de que los asuntos laborales pasarán a ser materia del Poder Judicial Federal, existe una gran demora en la atención de asuntos por parte de las Juntas Locales Especiales de Conciliación y Arbitraje, por lo que el tiempo en que se tenga que efectuar el pago resulta incierto.

## 2) NOTAS AL ESTADO DE SITUACIÓN FINANCIERA

- a. Notas de desglose;
- b. Notas de memoria (cuentas de orden); y
- c. Notas de gestión administrativa.

### a) NOTAS DE DESGLOSE

#### I. NOTAS AL ESTADO DE SITUACIÓN FINANCIERA

##### Activo

##### Efectivo y Equivalentes

El saldo en Efectivo y Equivalentes al final del ejercicio asciende a un monto de \$15'174,688.86, se compone por el saldo en **Bancos, Inversiones Temporales y Fondos con Afectación Específica**, son recursos con los que cuenta el Instituto de Fomento al Comercio Exterior del Estado de Jalisco para cubrir sus compromisos y están integrados de la siguiente manera:

##### BANCOS

INSTITUCION	No DE CUENTA	SALDO FINAL
<b>BBVA BANCOMER</b>	0149307761	128,227.02
<b>BBVA BANCOMER 2892</b>	0167262892	189,139.53
<b>BBVA BANCOMER</b>	0183343146	162,931.05
<b>TOTAL DE BANCOS</b>		<b>480,297.60</b>

##### INVERSIONES TEMPORALES

Se encuentran invertidos en este tipo de instrumentos los recursos del Instituto de Fomento al Comercio Exterior del Estado de Jalisco necesarios para su funcionamiento, con reinversión a un día. Dichos instrumentos son fácilmente convertibles a efectivo y sujetos a riesgos de mercado poco significativos de cambios de valor. Los efectos por cambios en su valor, así como los rendimientos generados por dichas inversiones, se reconocen en el estado de resultados conforme se devengan.

INSTITUCION	No DE CUENTA	SALDO FINAL
<b>BBVA BANCOMER</b>	2047227078	919,405.37
<b>BBVA BANCOMER</b>	2047227086	10'544,852.97
<b>BBVA BANCOMER</b>	2045932920	525,350.49
<b>TOTAL DE INVERSIONES TEMPORALES</b>		<b>11'989,608.83</b>

**FONDOS CON AFECTACIÓN ESPECÍFICA**

El efectivo que se tiene en estas cuentas corresponde a recurso proveniente del programa Jalisco Competitivo 2017 en proceso de reintegrarse a la Secretaría de Planeación, Administración y Finanzas o para cubrir compromisos adquiridos al 31 de Diciembre de 2017.

INSTITUCION	No DE CONTRATO	SALDO FINAL
BBVA BANCOMER	0110549479	66,120.00
BBVA BANCOMER	0110744484	144,811.57
BBVA BANCOMER	2047698771	1'149,350.53
BBVA BANCOMER	0110858846	85,239.31
BBVA BANCOMER	0110885207	38,697.94
BBVA BANCOMER	0110951242	30,040.24
BBVA BANCOMER	2047834470	208,829.76
BBVA BANCOMER	2047824734	879,672.27
BBVA BANCOMER	2047895909	102,020.81
<b>TOTAL DE FONDOS CON AFECTACIÓN ESPECÍFICA</b>		<b>2'704,782.43</b>

**Derechos a recibir Efectivo y Equivalentes y Bienes o Servicios a Recibir**

Los derechos a recibir efectivo y equivalentes al 31 de diciembre de 2017, ascienden al importe de \$272,009.73

**CUENTAS POR COBRAR A CORTO PLAZO**

Se tiene una cuenta por cobrar a cargo de la Secretaría de Planeación, Administración y Finanzas por la cantidad de \$269,781.73 por concepto de transferencia presupuestal del mes diciembre 2017 que no se ha cubierto.

Se ha registrado un cargo al ex empleado C. Carlos Javier Bolaños Trejo por concepto de una multa al reglamento de tránsito, recargos y gastos de ejecución impuestos a un vehículo que tenía bajo resguardo y que fue necesario cubrir para su enajenación por la cantidad de \$2,228.

**Derechos a recibir Bienes o Servicios**

Al 31 de diciembre de 2017, se encuentra en proceso de ejecución dos contratos por la prestación de servicios cuyos proveedores solicitaron anticipo, en los términos de lo establecido por las bases de la licitación correspondiente y que los mismos ascienden a la cantidad total de \$430,940 mismos que se encuentran respaldados con fianza.

**ANTICIPO A PROVEEDORES POR LA ADQUISICIÓN DE BIENES Y PRESTACIÓN DE SERVICIOS A CORTO PLAZO**

Se entregó anticipo al proveedor Lucía Guadalupe Pinto Padilla por la cantidad de \$66,120 y al proveedor Estrategias y Soluciones en IT, SA de CV por \$364,820



### Estimación por Pérdida o Deterioro de Activos Circulantes

Con base a experiencias de años anteriores y con la finalidad de que el Instituto pueda afectar sus resultados y muestre razonablemente el grado de cobrabilidad las cuentas por cobrar existente, se estima como contingencia para cuentas incobrables el importe de \$269,781.73 correspondiente a la última ministración del presupuesto autorizado en el Presupuesto de Egresos del Estado de Jalisco 2017 a cargo de la Secretaría de Planeación, Administración y Finanzas.

#### Otros Activos Circulantes

##### VALORES EN GARANTÍA

Por motivos de contrato del servicio de almacenamiento para archivo, se realizó depósito en garantía a Arte Visual y Tierra, SA de CV por un importe de \$3,840.00

#### Bienes Muebles, Inmuebles e Intangibles

Los cambios en las inversiones en Activo No Circulante, con relación al 2016, corresponden a la reposición de la unidad del parque vehicular más antigua, la enajenación de este último, la renovación de un servidor de red y la adquisición de un disco duro externo:

	<b>2017</b>
<b>Mobiliario y Equipo de Administración</b>	739,549.40
<b>Mobiliario y Equipo Educacional y Recreativo</b>	37,773.34
<b>Equipo de Transporte</b>	598,058.00
<b>Maquinaria, otros equipos y herramientas</b>	33,812.82
<b>Software</b>	201,428.20
<b>Bienes Muebles (en comodato)</b>	3'722,883.49
<b>Bienes Inmuebles (en comodato)</b>	21'158,267.43
<b>Terrenos (en comodato)</b>	39'217,282.92
<b>TOTAL DE INVERSION</b>	<b>65'709,055.60</b>
<b>DEPRECIACIÓN, DETERIORO ACUMULADO DE BIENES MUEBLES E INMUEBLES</b>	11'048,055.35
<b>AMORTIZACIÓN ACUMULADA DE ACTIVOS INTANGIBLES</b>	218,327.18
<b>TOTAL DE ACTIVO NO CIRCULANTE</b>	<b>54'442,673.07</b>

El importe en Bienes Inmuebles corresponde a un único bien ubicado en la ciudad de Melrose, Illinois, Estados Unidos de América, su valor registrado incluye la capitalización de su remodelación. El último avalúo practicado al inmueble y su terreno (en el ejercicio 2014) informa un valor de \$1'790,000 USD.

Los porcentajes de depreciación y amortización que consideró el Instituto de Fomento al Comercio Exterior del Estado de Jalisco para su registro y control son por el método de línea recta y utilizando las siguientes tasas anuales de depreciación para bienes muebles e inmuebles.

Bienes Inmuebles	5%
Mobiliario y Equipo de Administración	10%
Mobiliario y Equipo Educacional y Recreativo	10%
Maquinaria, otros equipos y herramientas	10%
Equipo de Transporte	25%
Equipo de Cómputo	30%

El porcentaje de Amortización de Activos Intangibles que se está aplicando es del 30% como criterio de amortización de activos intangibles debido a que las licencias no tienen un tiempo de vida definida y que, adicionalmente se tienen que estar actualizando para su óptimo funcionamiento, se ha estimado una vida útil aproximadamente de 40 meses, tiempo en el cual todavía no se les puede considerar obsoletos.

**Pasivo**

**Cuentas por Pagar a Corto Plazo**

Las cuentas por pagar a corto plazo se integran como a continuación se muestra:

	<b>2017</b>
<b>Servicios personales por pagar a corto plazo</b>	37,513.09
<b>Proveedores por pagar a corto plazo</b>	700.38
<b>Transferencias otorgadas por pagar a corto plazo</b>	92,904.00
<b>Retenciones y contribuciones por pagar</b>	164,272.85
<b>Devoluciones del Presupuesto de Ingresos por pagar</b>	1'381,598.83
<b>TOTAL DE CUENTAS POR PAGAR A CORTO PLAZO</b>	<b>1'676,989.15</b>

**SERVICIOS PERSONALES POR PAGAR A CORTO PLAZO**

En la cuenta de servicios personales por pagar a corto plazo se registran las obligaciones de servicios personales por pagar referente a las aportaciones patronales correspondientes al mes de diciembre 2017 por concepto de seguridad social, pensiones y jubilaciones y a la prima vacacional devengada al cierre del ejercicio pendiente de pago.

**PROVEEDORES POR PAGAR A CORTO PLAZO**

Los proveedores por pagar son provisiones por servicios disfrutados durante el ejercicio 2017, normales a la operación del instituto.

**TRANSFERENCIAS OTORGADAS POR PAGAR A CORTO PLAZO**

Se encuentra en proceso de pago un apoyo del programa Jalisco Competitivo a la empresa Oro Boleado, SA de CV.

**RETENCIONES Y CONTRIBUCIONES POR PAGAR**

En lo referente a las retenciones y contribuciones por pagar son las provisiones de los siguientes impuestos y su fecha de pago:

IMPUESTO	FECHA DE PAGO	IMPORTE
<b>ISR POR SUELDOS Y SALARIOS DICIEMBRE 2017</b>	17 FEBRERO 2018	159,002.42
<b>RETENCIONES POR SERVICIOS PROFESIONALES DICIEMBRE 2017</b>	17 FEBRERO 2018	68.97
<b>RETENCIÓN POR ASIMILADOS A SALARIOS DICIEMBRE 2017</b>	17 FEBRERO 2018	5,149.10
<b>APORTACION AL FONDO DE PENSIONES</b>	17 FEBRERO 2018	52.36
<b>TOTAL DE RETENCIONES PPOR PAGAR</b>		<b>164,272.85</b>

#### DEVOLUCIONES DEL PRESUPUESTO DE INGRESOS POR PAGAR

Corresponde al remanente de los recursos no ejercidos provenientes del programa "Jalisco Competitivo: Generando Bienestar y Desarrollo Económico" en proceso de devolución a la Secretaría de Planeación, Administración y Finanzas de conformidad con lo establecido en los convenios de colaboración celebrados para su operación.

#### Fondos y bienes de terceros en garantía y/o administración a corto plazo

Los fondos y bienes de terceros en garantía y/o administración a corto plazo corresponden a \$67,186.97 de productos financieros generados por los recursos provenientes del programa "Jalisco Competitivo: Generando Bienestar y Desarrollo Económico" y que se encuentran en proceso de reintegrarse a la Secretaría de Planeación, Administración y Finanzas, se integran como a continuación se muestra:

	2017
<b>Internacionalización De Productos Y Servicios De Jalisco</b>	58,305.17
<b>Internacionalización De Productos y Servicios De Jalisco Etapa II</b>	8,881.80
<b>TOTAL DE FONDOS EN ADMINISTRACIÓN A CORTO PLAZO</b>	<b>67,186.97</b>

#### Provisiones a Largo Plazo

##### OTRAS PROVISIONES A LARGO PLAZO

Se mantiene la provisión de la estimación por el ejercicio 2017 del **Pasivo Contingente** por concepto de obligaciones laborales derivadas de la prima de antigüedad e indemnización legal (NIF D-3) por un neto estimado al 31 de diciembre de 2016 por el importe de \$470,838.00 cumpliendo así con el artículo 39 de la Ley General de Contabilidad de Gubernamental, en base al estimado del estudio actuarial correspondiente.

**II. NOTAS AL ESTADO DE ACTIVIDADES**

Durante el ejercicio 2017 el Instituto de Fomento al Comercio Exterior del Estado de Jalisco, tuvo ingresos netos por \$ 23'327,571.98 desglosado en los siguientes conceptos:

**Ingresos de Gestión** **\$ 138,000.00**

Corresponden a los ingresos por Venta de Servicios del Organismo, como son las cuotas de recuperación por los cursos y capacitación en comercio exterior.

**Participaciones y Aportaciones** **\$ 2'770,065.77**

Son las aportaciones recibidas, del Gobierno del Estado, para la ejecución del programa Jalisco Competitivo 2017, a través de convenios de colaboración para su reasignación a terceros.

**Transferencias Internas y Asignaciones al Sector Público** **\$14'776,515.92**

Corresponde a la aportación estatal para Jaltrade, considerada en el Presupuesto de Egresos del Estado de Jalisco 2017, autorizado por el Congreso del Estado.

**Subsidios y Subvenciones** **\$ 1'848,702.40**

Son las aportaciones recibidas y ejecutadas como parte del programa Jalisco Competitivo 2017 para la ejecución de proyectos relacionados con las atribuciones del Instituto.

**Ingresos Financieros** **\$ 872,896.01**

Corresponden a los intereses de chequeras y rendimientos de las inversiones a corto plazo efectuados en mesa de dinero de Instituciones Bancarias de los remanentes de ejercicios anteriores pendientes de constituir como reservas para patrimoniar al organismo.

**Otros Ingresos y Beneficios varios** **\$ 57,646.11**

Se integra por la utilidad obtenida por la venta de un vehículo y por las diferencias por tipo de cambio a favor del Instituto.

**Gastos de Funcionamiento**

Servicios Personales	\$ 6'457,836.15
Materiales y Suministros	\$ 245,085.18
Servicios Generales	\$ 2'242,082.66
Subsidios y Subvenciones	\$ 3'652,961.77
Transferencias al exterior	\$ 5'936,536.92
Otros Gastos y Perdidas Extraordinarias	\$ 1'862,194.67

**III. NOTAS AL ESTADO DE VARIACIÓN EN LA HACIENDA PÚBLICA**

El patrimonio del Instituto de Fomento al Comercio Exterior del Estado de Jalisco, se integra por:

- I. Los bienes muebles e inmuebles, así como derechos que por cualquier título legal adquiera el Instituto.
- II. Los Ingresos que apruebe el Consejo Directivo y tenga derecho a percibir el Instituto, en razón de los de los servicios y acciones que realice en cumplimiento de sus fines;
- III. Las cantidades que por diferentes conceptos se le asigne en el Presupuesto de Egresos del Gobierno del Estado, para cumplimiento de sus objetivos y fines;
- IV. Los ingresos que obtenga de los eventos que realice, de conformidad con los objetivos del Instituto.
- V. Los subsidios y aportaciones permanentes, periódicas o eventuales que reciba de las fundaciones, instituciones o de cualquier persona ya sea física o jurídica;
- VI. Las donaciones, herencias y legados que se hicieron a su favor, así como en los Institutos en los que se señale como fideicomisario; y
- VII. Los Ingresos que por otros medios legales pueda obtener el Organismo.

Patrimonio Generado Neto está integrado principalmente por los remanentes generados en ejercicios anteriores, invertido principalmente, en su único bien inmueble ubicado en Illinois, Estados Unidos.

En el ejercicio 2017 se cancelaron cuentas por cobrar de los ejercicios 2015 y 2016 a cargo de la Secretaría de Planeación, Administración y Finanzas que correspondían a transferencias aprobadas al Instituto en el Presupuesto de Egresos del Estado de su respectivo año. Asimismo se reintegraron a la SEPAF recursos autorizados a beneficiarios del programa Jalisco Competitivo 2016 no comprobados, afectando a resultados de ejercicios anteriores.

Las cancelaciones de cuentas por cobrar y el reintegro a la SEPAF afectaron los resultados de ejercicios anteriores y por consiguiente el saldo neto del Patrimonio del Instituto al 31 de diciembre de 2017.

Concepto	31 de Diciembre 2016	31 de Diciembre 2017	Diferencia
Patrimonio Generado Neto	\$68,720,302.60	\$67'772,226.95	-\$948,075.65

Afectaciones a ejercicios anteriores que disminuyeron el patrimonio neto:

1.	Ejercicio 2014	-\$ 0.03
2.	Ejercicio 2015	-\$394,447.92
3.	Ejercicio 2016	-\$553,627.70

#### IV. NOTAS AL ESTADO DE FLUJO DE EFECTIVO Efectivo y Equivalentes

1. El análisis de los saldos al final del ejercicio 2017 comparado al 31 de diciembre de 2016 es como sigue:

	2017	2016
<b>BANCOS/TESORERÍA</b>	480,297.60	455,298.90
<b>INVERSIONES TEMPORALES (HASTA 3 MESES)</b>	11'989,608.83	11'464,423.27

<b>FONDOS CON AFECTACIÓN ESPECÍFICA</b>	2'704,782.43	1'902,263.85
<b>OTROS EFECTIVOS Y EQUIVALENTES</b>	0.00	17.34
<b>TOTAL EFECTIVO Y EQUIVALENTES</b>	<b>15'174,688.86</b>	<b>13'822,003.36</b>

2. En el rubro de Activos No Circulantes el Instituto adquirió los siguientes bienes muebles los cuales fueron liquidados en su totalidad durante el ejercicio 2017.

DESCRIPCIÓN DEL BIEN	2017
<b>1 Servidor HPE Modelo ML350</b>	116,750.07
<b>1 Disco Duro IBM 1.2 TB 2.5" SAS HDD Número de parte: PN 85Y6156</b>	10,424.05
<b>1 vehículo Prius Base híbrido 2017, 5 pasajeros, 5 puertas</b>	364,230.00
	\$491,404.12

Durante el ejercicio se enajenó un vehículo en tercera almoneda por \$27,500

3. Conciliación de los Flujos de Efectivo Netos de las Actividades de Operación y la cuenta de Ahorro/Desahorro antes de rubros extraordinarios.

	2017	2016
<b>Ahorro/Desahorro antes de rubros extraordinarios</b>	48,526.66	432,508.37
Movimientos de partidas (o rubros) que no afectan al efectivo		
<b>Estimación por Pérdidas o Deterioro de Activos Circulantes</b>	269,781.73	0.00
Depreciación	1'428,756.03	1'461,532.96
Amortización	2,133.47	25,633.20
Incremento de Derechos a recibir Efectivo o Equivalentes	0.00	3'653,287.00
Disminución de Derechos a recibir Efectivo o Equivalentes	3'670,223.82	0.00
Incremento de Cuentas por pagar a Corto Plazo.	0.00	3'894,910.99
Disminución de Cuentas por pagar a Corto Plazo.	3'851,241.94	0.00
Incremento en las provisiones a Largo Plazo	0.00	27,906.00
Adquisición de Bienes Muebles y Activos Intangibles	491,404.12	233,828.00
Enajenación de Bienes Muebles y Activos Intangibles	27,500.00	0.00

**V. CONCILIACIÓN ENTRE LOS INGRESOS PRESUPUESTARIOS Y CONTABLES, ASI COMO ENTRE LOS EGRESOS PRESUPUESTARIOS Y LOS GASTOS CONTABLES**

Se adjunta la información atendiendo a lo dispuesto por el Acuerdo por el que se emite el formato de conciliación entre los ingresos presupuestarios y contables, así como entre los egresos presupuestarios y los gastos contables.

**b) NOTAS DE MEMORIA**

Las cuentas de orden se utilizan para registrar movimientos de valores que no afecten o modifiquen el balance del ente contable, sin embargo, su incorporación en libros es necesaria con fines de recordatorio contable, de control y en general sobre los aspectos administrativos, o bien para consignar sus derechos o responsabilidades contingentes que puedan o no presentarse en el futuro.

Las cuentas que se manejan para efectos de este documento son las siguientes:

**Cuentas de Orden Contables y Presupuestarias:**

**Contables:**

Valores: *Nada que declarar*

Emisión de obligaciones: *Nada que declarar*

Avales y garantías: *Fianzas para garantizar la correcta aplicación de anticipos a proveedores \$430,940.00. Fianza para garantizar cumplimiento de contratos con proveedores \$72,964.00*

Juicios: *Demanda laboral en proceso de resolución \$484,224.00*

Contratos para Inversión Mediante Proyectos para Prestación de Servicios (PPS) y Similares: *Nada que declarar*

Bienes concesionados o en comodato: *Bienes otorgados bajo contrato en comodato \$64'098,433.84 y Bienes recibidos bajo contrato en comodato \$297,299.52*

**Presupuestarias:**

Cuentas de ingresos

• Ley de Ingreso Estimada	\$23'392,554.00
• Ley de Ingresos Modificada	\$ -3'472,269.91
• Ley de Ingresos por Ejecutar	\$19'920,248.09
• Ley de Ingresos Devengada	\$20'136,398.37
• Ley de Ingresos Recaudada	\$20'136,398.37
<b>TOTALES:</b>	<b>\$39'840,532.18 \$40'272,796.74</b>

Cuentas de egresos

• Presupuesto de Egresos aprobado	\$35'026,697.32
• Presupuesto de Egresos modificado	\$ -2'293,389.91
• Presupuesto de Egresos por Ejercer	\$12'038,906.80
• Presupuesto de Egresos comprometido	\$ 1'668,493.84
• Presupuesto de Egresos devengado	\$ 26,740.65
• Presupuesto de Egresos ejercido	\$ 93,604.31
• Presupuesto de Egresos Pagado	\$18'905,561.81
<b>TOTALES:</b>	<b>\$32'733,307.41 \$32'733,307.41</b>

## **c) NOTAS DE GESTIÓN ADMINISTRATIVA**

### **1. Introducción**

Los Estados Financieros de los entes públicos, proveen de información financiera a los principales usuarios de la misma al Congreso y a los ciudadanos.

El objetivo del presente documento es la revelación del contexto y de los aspectos económicos-financieros más relevantes que influyeron en las decisiones del periodo, y que deberán ser considerados en la elaboración de los estados financieros para la mayor comprensión de los mismos y sus particularidades.

De esta manera, se informa y explica la respuesta del gobierno a las condiciones relacionadas con la información financiera de cada periodo de gestión; además, de exponer aquellas políticas que podrían afectar la toma de decisiones en periodos posteriores.

### **2. Panorama Económico y Financiero**

De acuerdo con cifras emitidas por el Instituto de Información Estadística y Geográfica (IIEG), las exportaciones de la entidad de enero a noviembre de 2017 alcanzaron los 44 mil 740 millones de dólares, esto representa un crecimiento del 2.76 por ciento respecto al mismo periodo del 2016, y en términos absolutos representa mil 203 millones de dólares adicionales.

Por sectores, la industria electrónica concentró el 53.52 por ciento del total de las exportaciones de Jalisco con un monto de 23 mil 943 millones de dólares, seguida de la industria de material de transporte que participó con 7 mil 628 millones de dólares aportando el 17.05 por ciento y en tercer lugar los productos de la industria alimentaria con un monto de 2 mil 614 millones de dólares y 5.84 por ciento de participación. Los sectores que destacan por el incremento registrado respecto a enero a noviembre del año 2016 son la industria electrónica con 3.3 por ciento, lo que en términos absolutos son 762 millones de dólares adicionales, así como los productos del reino vegetal con 10.7 por ciento de aumento que representa 212 millones de dólares adicionales.

Los destinos que concentran el 83 por ciento de las exportaciones en el período de análisis son Estados Unidos, Países Bajos, Canadá y Alemania con el 67.8, 11.3, 2.2 y 1.7 por ciento de participación, respectivamente.

Por otro lado, las importaciones de la entidad de enero a noviembre de 2017 ascienden a un monto de 50 mil 421 millones de dólares, lo que es un crecimiento de 9.35 por ciento con respecto al mismo período del año anterior.

En el plano nacional las exportaciones de enero a noviembre de 2017 alcanzaron un registro de 373 mil 669 millones de dólares con un crecimiento del 9.66 por ciento con respecto a lo registrado en el mismo periodo del 2016. En materia de importaciones, a nivel nacional se alcanzó un registro de 384 mil 387 millones de dólares representando un crecimiento de 8.63 por ciento respecto al año anterior.



Desde finales del año 2016, por parte del presidente electo de los Estados Unidos se han presentado fuertes amenazas hacia el sector automotriz para no invertir en México y contra el TLCAN, lo que ha llevado a encontrarse actualmente este último en renegociación, que, junto con la reforma fiscal norteamericana, ha creado incertidumbre y preocupación en el sector exportador y hasta la suspensión y cancelación de nuevas inversiones extranjeras.

Otro reto fue el dólar, el hecho de que el dólar cada vez esté más fuerte se traduce en algo tan simple como que comprar materias primas o servicios en dólares fue notablemente más caro en 2017, por lo tanto, para el caso de un negocio basado en el comercio internacional a través de la compra de productos mediante el dólar, hay que prepararse para asumir la importante subida en los gastos de importación; en cambio, si se exportan productos o servicios a Estados Unidos, las facturas cobradas en dólares suponen un importante aumento de efectivo en las cuentas de las empresas.

El entorno internacional también tuvo impactos en Jalisco, la drástica caída del precio del petróleo en el 2015 continúa repercutiendo en la disminución de los ingresos públicos y por consiguiente, en los ingresos del Instituto provenientes por concepto de la aportación por parte del Gobierno del Estado de manera que este año se recibió comunicado oficial instruyendo a cancelar los adeudos de ejercicios anteriores que tenían registrados a cargo de la Secretaría de Planeación, Administración y Finanzas, representando una afectación al patrimonio por la cantidad de \$948,075.65, de manera que para el ejercicio 2017 se realizó estimación de cuentas incobrables con valor de \$269,781.73 importe correspondiente a la aportación estatal del mes de diciembre relativa a los capítulos 2000, 3000 y 4000, con base en esta experiencia.

La recepción de ingresos provenientes del Programa Jalisco Competitivo 2017, permitió realizar importantes proyectos y reforzar las estrategias del Instituto, así como la publicación de la Convocatoria Internacionalización de Productos y Servicios de Jalisco para apoyar a las empresas en su proceso de internacionalización.

Permanecieron los compromisos de disciplina presupuestaria, austeridad, racionalidad, equidad y proporcionalidad con los que se rige el Instituto.

### **3. Autorización e Historia**

#### **a) Creación**

El 17 de Febrero de 1999 se crea el Instituto de Fomento al Comercio Exterior del Estado de Jalisco, Organismo Público Descentralizado del Poder Ejecutivo del Estado de Jalisco, con personalidad jurídica y patrimonio propio, sectorizado a la Secretaría de Desarrollo Económico del Estado de Jalisco, cuya sede es la Ciudad de Guadalajara, Capital del Estado de Jalisco; pudiendo establecer las oficinas y dependencias que le sean necesaria para el cumplimiento de su objetivo, dentro de territorio del Estado, de la República Mexicana o en el Extranjero.

A lo largo de su historia el Instituto de Fomento al Comercio Exterior del Estado de Jalisco ha sufrido notables reducciones en su estructura orgánica, por motivos presupuestales.

#### **4. Organización y Objeto Social**

##### **a) Objeto Social**

El Instituto tiene como principal propósito, fomentar el comercio del Estado de Jalisco en el exterior y apoyar la atracción de la inversión directa, constituyéndose como un medio de integración de esfuerzos y recursos de distinta índole, provenientes por igual de organismos públicos y privados, vacacionados a la misma finalidad, tanto en el Estado como en sus Municipios, y de esta manera, optimar y acelerar su destino, a efecto de impulsar con los sectores económicos la actividad exportadora en la entidad.

Objetivos específicos del Instituto

- I. Fomentar y promover las exportaciones de bienes y servicios en todas las actividades económicas del Estado;
- II. Asesorar y difundir a los diversos sectores económicos los instrumentos normativos y de promoción vigentes en materia de comercio exterior;
- III. Alentar y acrecentar la vocación y la cultura exportadora en el Estado; y
- IV. Apoyar y estimular la atracción de la inversión directa, tanto extranjera como nacional.

##### **b) Principal Actividad**

Fomento del Comercio del Estado de Jalisco en el exterior y apoyo a la atracción de inversión directa.

##### **c) Ejercicio Fiscal 2017**

##### **d) Régimen Jurídico**

Por decreto estatal se crea el Instituto de Fomento al Comercio Exterior del Estado de Jalisco como un Organismo Público Descentralizado del poder Ejecutivo de Gobierno del Estado de Jalisco con personalidad jurídica y patrimonio propios, cuya sede es la Ciudad de Guadalajara, capital del Estado de Jalisco.

##### **e) Consideraciones fiscales del ente.**

El Instituto de Fomento al Comercio Exterior del Estado de Jalisco, como Organismo Público Descentralizado no está sujeto al Impuesto sobre la Renta ya que no tiene fines lucrativos, ante el Sistema de Administración Tributaria se encuentra registrado como un organismo público sin fines de lucro dentro del título III de la Ley del Impuesto sobre la Renta, con la obligación de retener y enterar el I.S.R. que le corresponda realizar por las operaciones con terceros, retener y enterar los impuestos sobre productos del trabajo del personal de nómina de la institución, presentar anualmente la declaración de sueldos y salarios y retenciones, aceptar y pagar el Impuesto al Valor Agregado por todas las operaciones realizadas con recursos provenientes del presupuesto autorizado por el Congreso del Estado, sin posibilidad de acreditación.

En lo referente al Impuesto al Valor Agregado como sujeto directo, acepta la traslación del impuesto conforme los términos establecidos en el artículo 3 de la Ley del IVA, asimismo, no efectúa la retención señalada en el artículo 1-A de misma Ley conforme a lo señalado en el tercer párrafo del artículo en mención; por lo que se refiere a los servicios de enseñanza por los que obtiene ingresos propios el Instituto,

los mismos se encuentran exentos de este impuesto de acuerdo al artículo 15 fracción IV de la Ley del IVA su actividad.

De igual manera por ser un Organismo Público Descentralizado del Gobierno no está obligado al Impuesto estatal del 2% sobre nómina.

**IMSS, PENSIONES Y SEDAR**

Los trabajadores están registrados ante el Instituto Mexicano del Seguro Social bajo la modalidad 38 “Riesgo de trabajo y enfermedades y maternidad”, que para cotizar bajo este esquema se requiere tener un sistema de pensiones de los trabajadores.

Las cuotas por concepto de jubilación, invalidez, vejez y muerte las solventa mediante el Instituto de Pensiones del Estado de Jalisco, por las aportaciones del mismo trabajador y del Organismo; de igual manera se otorga una aportación voluntaria y adicional por parte del Organismo del 2% (Sistema Estatal de Ahorro para el Retiro SEDAR), como un fondo de ahorro para el retiro de cada trabajador.

**f) Estructura Organizacional Básica**

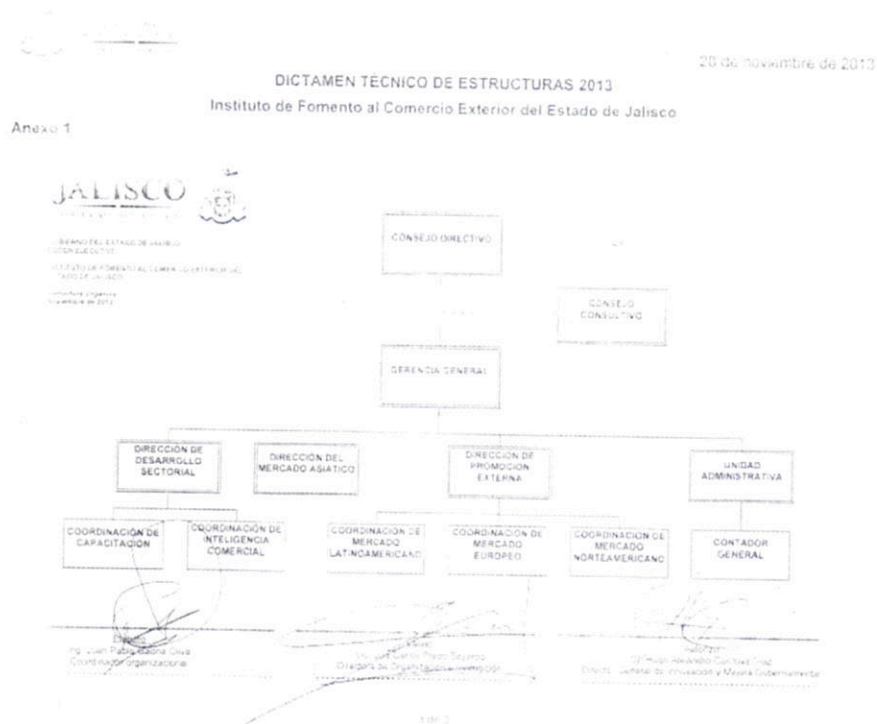

**g) Fideicomisos, mandatos y análogos de los cuales es fideicomitente o fiduciario**

No se cuenta con ningún fideicomiso, mandatos y análogos

**5. Bases de Preparación de los Estados Financieros**

- a) Se ha observado la normatividad emitida por el CONAC. La contabilidad del Instituto contiene registros auxiliares que muestran los avances presupuestarios y contables, el cual permite el

seguimiento y la evaluación del ejercicio del gasto público y la captación de ingresos. El registro de sus operaciones presupuestales y contables se ajustan al catálogo de cuentas y plan de cuentas emitido por el Consejo Nacional de Armonización Contable. El Registro de la etapa del presupuesto se efectúa en las cuentas contables denominadas de orden en donde reflejan:

- En lo relativo al gasto: el aprobado, modificado, comprometido, devengado, ejercido y pagado.
- En lo relativo al ingreso: el estimado, modificado, devengado y recaudado

La contabilización de las operaciones presupuestarias y contables es respaldada con documentación original que comprueba y justifica los registros que se efectúan. Se tiene implementado el Sistema de Contabilidad Gubernamental.

- b) La normatividad aplicada para el reconocimiento, valuación y revelación de los diferentes rubros de la información financiera, es la establecida por el CONAC en su documento de “Estructura y Metodología para la elaboración de Estados Financieros”, así como las bases de medición utilizadas para la elaboración de los estados financieros son mediante el método de costo histórico.
- c) Se está cumpliendo con todos los postulados básico gubernamentales, valor de realización, valor razonable, valor de mercado y catastral, como base de medición; los registros contables se realizaron en base acumulativa, es decir las transacciones de gastos se hacen conforme a la fecha de realización independientemente de la de su pago, y la de ingresos se registra cuando existe jurídicamente el derecho de cobro.
- d) De forma supletoria se aplicaron las NIF (Normas de la Información Financiera) con el propósito de registrar el pasivo contingente por beneficios a empleados.

## 6. Políticas de Contabilidad Significativas

- a) Atendiendo a las Reglas del Registro y Valoración del Patrimonio de la Ley General de Contabilidad Gubernamental, los bienes muebles e intangibles cuyo costo unitario de adquisición fue inferior a 35 salarios mínimos vigente en el Distrito Federal (\$2,801.40 dos mil ochocientos y un pesos 40/100 m.n.), se registraron contablemente como un gasto, siendo sujetos al control administrativo correspondiente. Los bienes muebles e intangibles cuyo costo unitario de adquisición fue igual o superior a los 35 salarios mínimos vigente en el Distrito Federal (\$2,801.40 dos mil ochocientos y un pesos 40/100 m.n.), se registraron contablemente como un aumento en el activo no circulante, con su debida identificación administrativa. Excepto tratándose de intangibles, cuya vigencia de licencia fue igual o menor a un año, a los cuales se le dio tratamiento de gasto del periodo.

Considerando el relevante valor del inmueble denominado Casa Jalisco en Estados Unidos, ubicado en la ciudad de Melrose, Illinois, Estados Unidos de América, con relación al patrimonio del Instituto, se informa que, atendiendo al Postulado Básico de Contabilidad Gubernamental “VALUACIÓN” y al apartado V) Valor Inicial y Posterior del Activo, Pasivo y Hacienda Pública/Patrimonio, de las Principales Reglas de Registro y Valoración del Patrimonio (Elementos Generales), su valor registrado corresponde al monto erogado para su adquisición y adecuaciones realizadas conforme a la documentación contable original justificativa y comprobatoria, atendiendo que la base fundamental en su valuación corresponde al enfoque

histórico, que refleja más objetivamente la información financiera de los gobiernos, para conocer el “valor para el ente público” que, a su vez, tiene diferencias importantes con el concepto de “valor del ente público” que es el que se utiliza en el sector privado. El último avalúo practicado al inmueble y su terreno (en junio de 2016) informa un valor de \$1'630,000 USD.

No se ha efectuado ninguna desconexión o reconexión inflacionaria.

- b) Las operaciones realizadas en el extranjero se registraron al tipo de cambio oficial del día de la operación o al costo de los dólares adquiridos para su pago.
- c) Método de valuación de la inversión en acciones de Compañías subsidiarias no consolidadas y asociadas. No aplica para organismo.
- d) Sistema y método de valuación de inventarios y costo de lo vendido. No aplica para el organismo.
- e) Beneficios a empleados. La provisión actuarial al 31 de diciembre de 2017 asciende a \$470,838.00, cubriendo la estimación realizada con apego a lo señalado en la Norma de Información Financiera D-3 “Beneficio a los Empleados”, emitida por el Consejo Mexicano para la Investigación y Desarrollo de Normas de Información Financiera (CINIF), y cuyo objetivo consiste en establecer las normas para el reconocimiento contable de los beneficios que el Instituto otorga a sus empleados y otras provisiones relativas.
- f) Provisiones: La creación de provisiones obedecen al cumplimiento del momento contable del egreso devengado para las primas vacacionales del personal por la cantidad de \$20,420.65 permanecerá en el pasivo hasta la fecha de su pago en el mes de agosto de 2018.
- g) Reservas: No se ha realizado ninguna reserva.
- h) Cambios en políticas contables. No se realizó ningún cambio de política contable.
- i) Reclasificaciones: No se reclasificaron reclasificaciones.
- j) Depuración y cancelación de saldos. En el ejercicio 2017 se cancelaron cuentas por cobrar de los ejercicios 2015 y 2016 a cargo de la Secretaría de Planeación, Administración y Finanzas que correspondían a transferencias aprobadas al Instituto en el Presupuesto de Egresos del Estado de su respectivo año por un importe total de \$5'456,427.32, lo anterior requirió simultáneamente cancelar la cuenta por pagar a Casa Jalisco en Estados Unidos NFP por concepto de aportación destinada al mantenimiento del inmueble ubicado en el extranjero por los mismos años con valor de \$4'664,471.67.

## **7. Posición en Moneda Extranjera**

Se continúa operando la cuenta en dólares 0167262892 en BBVA Bancomer, para operaciones en dólares, con saldo al 31 de diciembre de 2017 de \$9,583.77 USD, al tipo de cambio de \$19.7354, su equivalente es de \$189,139.53 pesos mexicanos.

El único bien inmueble que el Instituto tiene en propiedad corresponde al denominado “Casa Jalisco en Estados Unidos” ubicado en la ciudad de Melrose, Illinois, Estados Unidos de América cuyo valor de adquisición, en el año 2009, fue de 3.5 millones de dólares americanos, su registro en libros asciende a \$43'067,519.13.

Al 31 de diciembre de 2017, no se tienen pasivos en moneda extranjera.

**8. Reporte Analítico del Activo**

a) Porcentajes de depreciación y amortización anual utilizados:

Bienes Inmuebles	5%
Mobiliario y Equipo de Administración	10%
Mobiliario y Equipo Educacional y Recreativo	10%
Maquinaria, otros equipos y herramientas	10%
Equipo de Transporte	25%
Equipo de Cómputo	30%
Activos Intangibles	30%

b) Cambios en el porcentaje de depreciación o valor residual de los activos. Nada que reportar.

c) Importe de los gastos capitalizados en el ejercicio. Ninguno que reportar.

d) Riesgos por tipo de cambio o tipo de interés de las inversiones financieras. Con la tendencia del incremento del valor del dólar americano, no se consideran riesgos que afecten los recursos de la cuenta en dólares.

e) Valor activado en el ejercicio de los bienes construidos por la entidad. Ninguno que reportar.

f) Otras circunstancias de carácter significativo que afecten el activo, tales como bienes en garantía, señalados en embargos, litigios, títulos de inversiones entregados en garantías, baja significativa del valor de inversiones financieras, etc. Nada que reportar.

g) Desmantelamiento de Activos, procedimientos, implicaciones, efectos contables. Se autorizó la venta del inmueble ubicado en el 1600 W. Lake Street, Melrose Park, Illinois, Estados Unidos de América, formalizándose mediante el Acuerdo del Congreso del Estado Número 26369/LXI/17 de fecha 30 de mayo de 2017 documento que señala que los recursos obtenidos deberán reintegrarse al erario público estatal por conducto de la SEPAF, actualmente se trabaja en la promoción de la enajenación de inmueble, atendiendo a los términos de la legislación común del país en donde se encuentra y conforme lo prevé el Acuerdo en mención. Dicho inmueble dispone de 690 bienes muebles otorgados en comodato, de los cuales 46 fueron otorgados en donación a la Secretaría de Planeación, Administración y Finanzas y/o al Instituto Jalisciense, encontrándose en trámite el respectivo contrato de donación para su operación; se autorizó la desincorporación y baja administrativa de los 12 bienes que se encuentran adheridos al inmueble y que se corre el riesgo de que se dañen al momento de su separación o de que el inmueble pierda parcialmente funcionalidad la cual se realizará simultáneamente con el registro de la enajenación del inmueble en referencia, dado que pertenecen al mismo, cuando esto suceda; se autorizó la desincorporación y baja administrativa de 8 bienes extraviados, actualmente en proceso de registro; de los restantes 624 fue autorizada su desincorporación, baja administrativa y enajenación. Siendo así, se estima para el ejercicio 2018 una disminución del patrimonio del Instituto con valor de \$64'098,433.84

h) Administración de activos; planeación con el objetivo de que el ente los utilice de manera más efectiva. Dada la autorización del H. Congreso del Estado de Jalisco para enajenar el bien inmueble de Casa Jalisco en Estados Unidos y por consiguiente el cierre de sus operaciones, se practicó inventario, así como análisis de las condiciones y posible reubicación de los 690 bienes ubicados Casa Jalisco en Estados Unidos para su debido aprovechamiento, resultando que sólo

59 cincuenta y nueve bienes, dadas sus característica y utilidad, eran funcionales para las operaciones de Jaltrade en México, sin embargo, debido al alto costo de su nacionalización, el Consejo Directivo no consideró conveniente invertir en su traslado.

**9. Fideicomisos, Mandatos y Análogos**

Por el objeto y atribuciones legales del organismo, no se tienen este tipo de instrumentos.

**10. Reporte de la Recaudación**

Esta información se encuentra en las Notas Contables, en el desglose del Estado de Actividades.

**11. Información sobre la Deuda y el Reporte Analítico de la Deuda**

Por objeto y atribuciones del organismo, no se tiene facultad de contraer Deuda Pública.

**12. Calificaciones otorgadas**

Por el objeto, la naturaleza, atribuciones y funciones del organismo, los estados financiera no están sujetos a una calificación crediticia.

**13. Proceso de Mejora**

Se informará de:

a) Principales Políticas de control interno: Se cuenta con Manuales y Políticas relativas a los procedimientos de Caja, Bancos, Inversiones, Antigüedad de saldos en Deudores, Cuentas por Cobrar, Proveedores, Cuentas por Pagar y políticas de capitalización y registro para adquisiciones de bienes muebles.

b) Medidas de desempeño financiero, metas y alcance. Se lleva a cabo mensualmente, la evaluación de la matriz de indicadores elaborada para 2017, informes que se presentan dentro de la cuenta pública.

**14. Información por Segmentos**

Nuestra función sólo contribuye a una función operativa, razón por la cual no se prepara información por segmentos, ni por zonas geográficas diferentes.

**15. Eventos Posteriores al Cierre**

No se tienen hechos posteriores al cierre que afecten económicamente al ejercicio que se informa, que reportar.

**16. Partes Relacionadas**

No existen partes relacionadas que pudieran ejercer influencia significativa sobre la toma de decisiones financieras y operativas.

**17. Responsabilidad Sobre la Presentación Razonable de los Estados Financieros**

Los Estados Financieros están rubricados en cada página de los mismos y al final la siguiente leyenda:  
“Bajo protesta de decir verdad declaramos que los Estados Financieros y sus notas, son razonablemente correctos y son responsabilidad del emisor”.

Jefe de la Unidad de Administración

L.C.P. Julieta Quiñones Padilla



Gerente General

Lic. Rubén Reséndiz Pérez

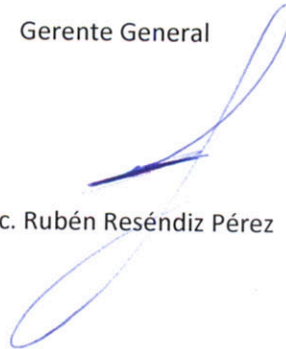





## **Información Presupuestal**

**Periodo: del 01 de enero al 31 de diciembre de 2017**

Rubro de Ingresos	Ingreso					Diferencia (6= 5 - 1)
	Estimado	Ampliaciones y Reducciones	Modificado	Devengado	Recaudado	
	(1)	(2)	(3= 1 + 2)	(4)	(5)	
Impuestos	-	-	-	-	-	-
Cuotas y Aportaciones de Seguridad Social	-	-	-	-	-	-
Contribuciones de Mejoras	-	-	-	-	-	-
Derechos	-	-	-	-	-	-
Productos	300,000	-	300,000	872,896	872,896	572,896
Corriente	300,000	-	300,000	872,896	872,896	572,896
Capital	-	-	-	-	-	-
Aprovechamientos	-	-	-	-	-	-
Corriente	-	-	-	-	-	-
Capital	-	-	-	-	-	-
Ingresos por Ventas de Bienes y Servicios	165,000	-	165,000	138,000	138,000	-27,000
Participaciones y Aportaciones	6,985,000	4,214,934	2,770,066	2,770,066	2,770,066	4,214,934
Transferencias, Asignaciones, Subsidios y Otras Ayudas	14,607,554	2,077,664	16,685,218	16,355,437	16,355,437	1,747,883
Ingresos Derivados de Financiamientos	-	-	-	-	-	-
<b>Total</b>	<b>22,057,554.00</b>	<b>2,137,269.91</b>	<b>19,920,284.09</b>	<b>20,136,398.37</b>	<b>20,136,398.37</b>	<b>1,921,155.63</b>
				<b>Ingresos excedentes</b>		

Estado Analítico de Ingresos Por Fuente de Financiamiento	Ingreso					Diferencia (6= 5 - 1)
	Estimado	Ampliaciones y Reducciones	Modificado	Devengado	Recaudado	
	(1)	(2)	(3= 1 + 2)	(4)	(5)	
<b>Ingresos del Gobierno</b>	7,285,000	4,214,934	3,070,066	3,642,962	3,642,962	3,642,038
Impuestos	-	-	-	-	-	-
Contribuciones de Mejoras	-	-	-	-	-	-
Derechos	-	-	-	-	-	-
Productos	300,000	-	300,000	872,896	872,896	572,896
Corriente	300,000	-	300,000	872,896	872,896	572,896
Capital	-	-	-	-	-	-
Aprovechamientos	-	-	-	-	-	-
Corriente	-	-	-	-	-	-
Capital	-	-	-	-	-	-
Participaciones y Aportaciones	6,985,000	4,214,934	2,770,066	2,770,066	2,770,066	4,214,934
Transferencias, Asignaciones, Subsidios y Otras Ayudas	-	-	-	-	-	-
<b>Ingresos de Organismos y Empresas</b>	14,772,554	2,077,664	16,850,218	16,493,437	16,493,437	1,720,883
Cuotas y Aportaciones de Seguridad Social	-	-	-	-	-	-
Ingresos por Ventas de Bienes y Servicios	165,000	-	165,000	138,000	138,000	-27,000
Transferencias, Asignaciones, Subsidios y Otras Ayudas	14,607,554	2,077,664	16,685,218	16,355,437	16,355,437	1,747,883
<b>Ingresos derivados de financiamiento</b>	-	-	-	-	-	-
Ingresos Derivados de Financiamientos	-	-	-	-	-	-
<b>Total</b>	<b>22,057,554</b>	<b>2,137,270</b>	<b>19,920,284</b>	<b>20,136,398</b>	<b>20,136,398</b>	<b>1,921,156</b>
				<b>Ingresos excedentes</b>		

Instituto de Fomento al Comercio Exterior del Estado de Jalisco  
 Conciliación entre los Ingresos Presupuestarios y Contables  
 Correspondiente del 01 de enero al 30 de septiembre de 2017  
 (Cifras en pesos)

Descripción	Parcial	Total
<b>1. Ingresos presupuestarios</b>		<b>20,136,398</b>
<b>2. Mas ingresos contables no presupuestarios</b>		<b>327,428</b>
Incremento por variación de inventarios	-	
Disminución del exceso de estimaciones por pérdida o deterioro u obsolescencia	-	
Disminución del exceso de provisiones	-	
Otros ingresos y beneficios varios	57,646	
Otros ingresos contables no presupuestarios	269,782	
<b>3. Menos ingresos presupuestarios no contables</b>		<b>-</b>
Productos de capital	-	
Aprovechamientos capital	-	
Ingresos derivados de financiamientos	-	
Otros Ingresos presupuestarios no contables	-	
<b>4. Ingresos Contables (4 = 1 + 2 - 3)</b>		<b>20,463,826</b>

Concepto	Egresos					Subejercicio 6 = (3 - 4)
	Aprobado	Ampliaciones/ (Reducciones)	Modificado	Devengado	Pagado	
	1	2	3 = (1 + 2)	4	5	
<b>Servicios Personales</b>	<b>7,685,140</b>	-	<b>7,685,140</b>	<b>6,457,836</b>	<b>6,440,744</b>	<b>1,227,304</b>
Remuneraciones al Personal de Carácter Permanente	3,741,282	13,000	3,754,282	3,738,918	3,738,918	15,364
Remuneraciones al Personal de Carácter Transitorio	800,000	-	800,000	448,065	448,065	351,935
Remuneraciones Adicionales y Especiales	820,130	1,000	821,130	777,417	777,417	43,713
Seguridad Social	1,024,428	6,000	1,030,428	1,008,916	991,823	21,512
Otras Prestaciones Sociales y Económicas	500,000	-	500,000	-	-	500,000
Previsiones	302,676	20,000	282,676	-	-	282,676
Pago de Estímulos a Servidores Públicos	496,624	-	496,624	484,521	484,521	12,103
<b>Materiales y Suministros</b>	<b>535,000</b>	-	<b>535,000</b>	<b>245,085</b>	<b>245,085</b>	<b>289,915</b>
Materiales de Administración, Emisión de Documentos y Artículos Oficiales	356,000	-	356,000	191,535	191,535	164,465
Alimentos y Utensilios	45,000	-	45,000	23,939	23,939	21,061
Materias Primas y Materiales de Producción y Comercialización	-	-	-	-	-	-
Materiales y Artículos de Construcción y de Reparación	50,000	-	50,000	9,384	9,384	40,616
Productos Químicos, Farmacéuticos y de Laboratorio	4,000	-	4,000	699	699	3,301
Combustibles, Lubricantes y Aditivos	40,000	-	40,000	12,984	12,984	27,016
Vestuario, Blancos, Prendas de Protección y Artículos Deportivos	-	-	-	-	-	-
Materiales y Suministros Para Seguridad	-	-	-	-	-	-
Herramientas, Refacciones y Accesorios Menores	40,000	-	40,000	6,545	6,545	33,455
<b>Servicios Generales</b>	<b>8,667,739</b>	<b>1,333,702</b>	<b>10,001,441</b>	<b>2,242,083</b>	<b>2,231,734</b>	<b>7,759,359</b>
Servicios Básicos	131,000	-	131,000	39,451	38,750	91,549
Servicios de Arrendamiento	752,000	-	752,000	165,901	165,901	586,099
Servicios Profesionales, Científicos, Técnicos y Otros Servicios	1,520,000	1,300,000	2,820,000	291,630	291,630	2,528,370
Servicios Financieros, Bancarios y Comerciales	175,000	10,000	185,000	84,793	75,145	100,207
Servicios de Instalación, Reparación, Mantenimiento y Conservación	235,000	-	235,000	20,549	20,549	214,451
Servicios de Comunicación Social y Publicidad	410,000	-	410,000	8,207	8,207	401,793
Servicios de Traslado y Viáticos	1,630,000	10,000	1,620,000	396,702	396,702	1,223,298
Servicios Oficiales	2,744,739	33,702	2,778,441	1,195,343	1,195,343	1,583,099
Otros Servicios Generales	1,070,000	-	1,070,000	39,508	39,508	1,030,492
<b>Transferencias, Asignaciones, Subsidios y Otras Ayudas</b>	<b>17,088,818</b>	<b>3,627,092</b>	<b>13,461,726</b>	<b>9,589,499</b>	<b>9,496,595</b>	<b>3,872,227</b>
Transferencias Internas y Asignaciones al Sector Público	-	-	-	-	-	-
Transferencias al Resto del Sector Público	-	-	-	-	-	-
Subsidios y Subvenciones	8,204,016	4,371,054	3,832,962	3,652,962	3,560,058	180,000
Ayudas Sociales	1,192,227	-	1,192,227	-	-	1,192,227
Pensiones y Jubilaciones	-	-	-	-	-	-
Transferencias a Fideicomisos, Mandatos y Otros Análogos	-	-	-	-	-	-
Transferencias a la Seguridad Social	-	-	-	-	-	-
Donativos	-	-	-	-	-	-
Transferencias al Exterior	7,692,575	743,962	8,436,537	5,936,537	5,936,537	2,500,000
<b>Bienes Muebles, Inmuebles e Intangibles</b>	<b>1,050,000</b>	-	<b>1,050,000</b>	<b>491,404</b>	<b>491,404</b>	<b>558,596</b>
Mobiliario y Equipo de Administración	500,000	-	500,000	127,174	127,174	372,826
Mobiliario y Equipo Educativo y Recreativo	100,000	-	100,000	-	-	100,000
Equipo e Instrumental Médico y de Laboratorio	-	-	-	-	-	-
Vehículos y Equipo de Transporte	400,000	-	400,000	364,230	364,230	35,770
Equipo de Defensa y Seguridad	-	-	-	-	-	-
Maquinaria, Otros Equipos y Herramientas	50,000	-	50,000	-	-	50,000
Activos Biológicos	-	-	-	-	-	-
Bienes Inmuebles	-	-	-	-	-	-
Activos Intangibles	-	-	-	-	-	-
<b>Inversión Pública</b>	-	-	-	-	-	-
Obra Pública en Bienes de Dominio Público	-	-	-	-	-	-
Obra Pública en Bienes Propios	-	-	-	-	-	-
Proyectos Productivos y Acciones de Fomento	-	-	-	-	-	-
<b>Inversiones Financieras y Otras Provisiones</b>	-	-	-	-	-	-
Inversiones Para el Fomento de Actividades Productivas	-	-	-	-	-	-
Acciones y Participaciones de Capital	-	-	-	-	-	-
Compra de Títulos y Valores	-	-	-	-	-	-
Concesión de Préstamos	-	-	-	-	-	-
Inversiones en Fideicomisos, Mandatos y Otros Análogos	-	-	-	-	-	-
Otras Inversiones Financieras	-	-	-	-	-	-
Provisiones para Contingencias y Otras Erogaciones Especiales	-	-	-	-	-	-
<b>Participaciones y Aportaciones</b>	-	-	-	-	-	-
Participaciones	-	-	-	-	-	-
Aportaciones	-	-	-	-	-	-
Convenios	-	-	-	-	-	-
<b>Deuda Pública</b>	-	-	-	-	-	-
Amortización de la Deuda Pública	-	-	-	-	-	-
Intereses de la Deuda Pública	-	-	-	-	-	-
Comisiones de la Deuda Pública	-	-	-	-	-	-
Gastos de la Deuda Pública	-	-	-	-	-	-
Costo por Coberturas	-	-	-	-	-	-
Apoyos Financieros	-	-	-	-	-	-
Adeudos de Ejercicios Fiscales Anteriores (Adefas)	-	-	-	-	-	-
<b>Total del Gasto</b>	<b>35,026,697</b>	<b>2,293,390</b>	<b>32,733,307</b>	<b>19,025,907</b>	<b>18,905,562</b>	<b>13,707,401</b>



**Información Pública**  
**Instituto de Fomento al Comercio Exterior del Estado de Jalisco Jaltrade**  
**Estado Analítico del Ejercicio del Presupuesto de Egresos**  
**Clasificación Económica (por Tipo de Gasto)**  
**Del 01 de enero al 31 de diciembre de 2017**

Concepto	Egresos					Subejercicio 6 = ( 3 - 4 )
	Aprobado	Ampliaciones/ (Reducciones)	Modificado	Devengado	Pagado	
	1	2	3 = (1 + 2)	4	5	
Gasto Corriente	33,976,697	- 2,293,390	31,683,307	18,534,503	18,414,158	13,148,805
Gasto de Capital	1,050,000	-	1,050,000	491,404	491,404	558,596
Amortización de la Deuda y Disminución de Pasivos	-	-	-	-	-	-
Pensiones y Jubilaciones	-	-	-	-	-	-
Participaciones	-	-	-	-	-	-
<b>Total del Gasto</b>	<b>35,026,697</b>	<b>- 2,293,390</b>	<b>32,733,307</b>	<b>19,025,907</b>	<b>18,905,562</b>	<b>13,707,401</b>



**Información Pública**  
 Instituto de Fomento al Comercio Exterior del Estado de Jalisco  
 Estado Analítico del Ejercicio del Presupuesto de Egresos  
 Clasificación Administrativa  
 Del 01 de enero al 31 de diciembre de 2017

Concepto	Egresos					Subejercicio	
	Aprobado	Ampliaciones/ (Reducciones)	Modificado	Devengado	Pagado		
	1	2	3 = (1 + 2)	4	5		
Instituto de Fomento al Comercio Exterior del Estado de Jalisco	35,026,697	-	2,293,390	32,733,307	19,025,907	18,905,562	13,707,401
<b>Total del Gasto</b>	<b>35,026,697</b>	<b>-</b>	<b>2,293,390</b>	<b>32,733,307</b>	<b>19,025,907</b>	<b>18,905,562</b>	<b>13,707,401</b>



**Información Pública 2017**  
 Gobierno Estatal de Jalisco  
 Estado Analítico del Ejercicio del Presupuesto de Egresos  
 Clasificación Administrativa  
 Del 01 de enero al 31 de diciembre de 2017

Concepto	Egresos					Subejercicio	
	Aprobado	Ampliaciones/ (Reducciones)	Modificado	Devengado	Pagado		
	1	2	3 = (1 + 2)	4	5		
Poder Ejecutivo	-	-	-	-	-	-	-
Poder Legislativo	-	-	-	-	-	-	-
Poder Judicial	-	-	-	-	-	-	-
Órganos Autónomos	-	-	-	-	-	-	-
<b>Total del Gasto</b>	<b>-</b>	<b>-</b>	<b>-</b>	<b>-</b>	<b>-</b>	<b>-</b>	<b>-</b>



**Información Pública 2017**  
 Sector Paraestatal del Gobierno Estatal de Jalisco  
 Estado Analítico del Ejercicio del Presupuesto de Egresos  
 Clasificación Administrativa  
 Del 01 de enero al 31 de diciembre de 2017

Concepto	Egresos					Subejercicio	
	Aprobado	Ampliaciones/ (Reducciones)	Modificado	Devengado	Pagado		
	1	2	3 = (1 + 2)	4	5		
Entidades Paraestatales y Fideicomisos Empresariales y No Financieros	35,026,697	-	2,293,390	32,733,307	19,025,907	18,905,562	13,707,401
Instituciones Públicas de la Seguridad Social	-	-	-	-	-	-	-
Entidades Paraestatales Empresariales Financieras con Participación Estatal Mayoritaria	-	-	-	-	-	-	-
Fideicomisos Empresariales No Financieros con Participación Estatal Mayoritaria	-	-	-	-	-	-	-
Entidades Paraestatales Empresariales Financieras Monetarias con Participación Estatal Mayoritaria	-	-	-	-	-	-	-
Entidades Paraestatales Empresariales Financieras No Monetarias con Participación Estatal Mayoritaria	-	-	-	-	-	-	-
Fideicomisos Financieros Públicos con Participación Estatal Mayoritaria	-	-	-	-	-	-	-
<b>Total del Gasto</b>	<b>35,026,697</b>	<b>-</b>	<b>2,293,390</b>	<b>32,733,307</b>	<b>19,025,907</b>	<b>18,905,562</b>	<b>13,707,401</b>

Concepto	Egresos					Subejercicio 6 = ( 3 - 4 )
	Aprobado	Ampliaciones/ (Reducciones)	Modificado	Devengado	Pagado	
	1	2	3 = (1 + 2)	4	5	
<b>Gobierno</b>	-	-	-	-	-	-
Legislación	-	-	-	-	-	-
Justicia	-	-	-	-	-	-
Coordinación de la Política de Gobierno	-	-	-	-	-	-
Relaciones Exteriores	-	-	-	-	-	-
Asuntos Financieros y Hacendarios	-	-	-	-	-	-
Seguridad Nacional	-	-	-	-	-	-
Asuntos de Orden Público y de Seguridad Interior	-	-	-	-	-	-
Otros Servicios Generales	-	-	-	-	-	-
<b>Desarrollo Social</b>	-	-	-	-	-	-
Protección Ambiental	-	-	-	-	-	-
Vivienda y Servicios a la Comunidad	-	-	-	-	-	-
Salud	-	-	-	-	-	-
Recreación, Cultura y Otras Manifestaciones Sociales	-	-	-	-	-	-
Educación	-	-	-	-	-	-
Protección Social	-	-	-	-	-	-
Otros Asuntos Sociales	-	-	-	-	-	-
<b>Desarrollo Económico</b>	<b>35,026,697</b>	<b>2,293,390</b>	<b>32,733,307</b>	<b>19,025,907</b>	<b>18,905,562</b>	<b>13,707,401</b>
Asuntos Económicos, Comerciales y Laborales en General	35,026,697	2,293,390	32,733,307	19,025,907	18,905,562	13,707,401
Agropecuaria, Silvicultura, Pesca y Caza	-	-	-	-	-	-
Combustibles y Energía	-	-	-	-	-	-
Minería, Manufacturas y Construcción	-	-	-	-	-	-
Transporte	-	-	-	-	-	-
Comunicaciones	-	-	-	-	-	-
Turismo	-	-	-	-	-	-
Ciencia, Tecnología e Innovación	-	-	-	-	-	-
Otras Industrias y Otros Asuntos Económicos	-	-	-	-	-	-
<b>Otras no Clasificadas en Funciones Anteriores</b>	-	-	-	-	-	-
Transacciones de la Deuda Pública / Costo Financiero de la Deuda	-	-	-	-	-	-
Transferencias, Participaciones y Aportaciones entre Diferentes Niveles y Ord	-	-	-	-	-	-
Saneamiento del Sistema Financiero	-	-	-	-	-	-
Adeudos de Ejercicios Fiscales Anteriores	-	-	-	-	-	-
<b>Total del Gasto</b>	<b>35,026,697</b>	<b>2,293,390</b>	<b>32,733,307</b>	<b>19,025,907</b>	<b>18,905,562</b>	<b>13,707,401</b>

Información Pública  
 Instituto de Fomento al Comercio Exterior del Estado de Jalisco  
**Conciliación entre los Egresos Presupuestarios y los Gastos Contables**  
 Correspondiente del 01 de enero al 30 de septiembre de 2017  
 (Cifras en pesos)

Descripción	Parcial	Total
<b>1. Total de Egresos Presupuestarios</b>		<b>19,025,907</b>
<b>2. Menos egresos presupuestarios no contables</b>		<b>491,404</b>
Mobiliario y equipo de administración	127,174	
Mobiliario y equipo educacional y recreativo	-	
Equipo e instrumental médico y de laboratorio	-	
Vehículos y equipo de transporte	364,230	
Equipo de defensa y seguridad	-	
Maquinaria, otros equipos y herramientas	-	
Activos biológicos	-	
Bienes inmuebles	-	
Activos intangibles	-	
Obra pública en bienes propios	-	
Acciones y participaciones de capital	-	
Compra de títulos y valores	-	
Inversiones en fideicomisos, mandatos y otros análogos	-	
Provisiones para contingencias y otras erogaciones especiales	-	
Amortización de la deuda pública	-	
Adeudos de ejercicios fiscales anteriores (ADEFAS)	-	
Otros Egresos Presupuestales No Contables	-	
<b>3. Más gastos contables no presupuestales</b>		<b>1,862,195</b>
Estimaciones, depreciaciones, deterioros, obsolescencia y amortizaciones	1,823,151	
Provisiones	-	
Disminución de inventarios	-	
Aumento por insuficiencia de estimaciones por pérdida o deterioro u obsolescencia	-	
Aumento por insuficiencia de provisiones	-	
Otros Gastos	39,044	
Otros Gastos Contables No Presupuestales	-	
<b>4. Total de Gasto Contable (4 = 1 - 2 + 3)</b>		<b>20,396,697</b>





**Información Pública**  
**Instituto de Fomento al Comercio Exterior del Estado de Jalisco**  
**Endeudamiento Neto**  
 Del 01 de enero al 31 de diciembre de 2017

Identificación de Crédito o Instrumento	Contratación/Colocación	Amortización	Endeudamiento Neto
	A	B	C = A - B
<b>Creditos Bancarios</b>			
No existen créditos o instrumentos financieros			-
			-
			-
			-
			-
			-
			-
			-
<b>Total Créditos Bancarios</b>	-	-	-
<b>Otros Instrumentos de Deuda</b>			
			-
			-
			-
			-
			-
			-
			-
<b>Total Otros Instrumentos de Deuda</b>	-	-	-
<b>TOTAL</b>	-	-	-



Información Pública  
Instituto de Fomento al Comercio Exterior del Estado de Jalisco  
Intereses de la Deuda  
Del 01 de enero al 31 de diciembre de 2017

Identificación de Crédito o Instrumento	Devengado	Pagado
<b>Créditos Bancarios</b>		
No existen créditos o instrumentos financieros		
<b>Total de intereses de Créditos Bancarios</b>	-	-
<b>Otros Instrumentos de Deuda</b>		
<b>Total de intereses de Otros Instrumentos de Deuda</b>	-	-
<b>TOTAL</b>	-	-

Concepto	Estimado	Devengado	Pagado <sup>3</sup>
<b>I. Ingresos Presupuestarios (I=1+2)</b>	23,392,554	20,136,398	20,136,398
1. Ingresos del Gobierno de la Entidad Federativa <sup>1</sup>			
2. Ingresos del Sector Paraestatal <sup>1</sup>	23,392,554	20,136,398	20,136,398
<b>II. Egresos Presupuestarios (II=3+4)</b>	35,026,697	19,025,907	18,905,562
3. Egresos del Gobierno de la Entidad Federativa <sup>2</sup>			
4. Egresos del Sector Paraestatal <sup>2</sup>	35,026,697	19,025,907	18,905,562
<b>III. Balance Presupuestario (Superávit o Déficit) (III = I - II)</b>	- 11,634,143	1,110,492	1,230,837

Concepto	Estimado	Devengado	Pagado <sup>3</sup>
<b>III. Balance presupuestario (Superávit o Déficit)</b>	- 11,634,143	1,110,492	1,230,837
<b>IV. Intereses, Comisiones y Gastos de la Deuda</b>			
<b>V. Balance Primario (Superávit o Déficit) (V= III - IV)</b>	- 11,634,143	1,110,492	1,230,837

Concepto	Estimado	Devengado	Pagado <sup>3</sup>
<b>A. Financiamiento</b>			
<b>B. Amortización de la deuda</b>			
<b>C. Endeudamiento ó desendeudamiento (C = A - B)</b>	-	-	-

1. Los Ingresos que se presentan son los ingresos presupuestarios totales sin incluir los ingresos por financiamientos. Los Ingresos del Gobierno de la Entidad Federativa corresponden a los del Poder Ejecutivo, Legislativo Judicial y Autónomos.

2. Los egresos que se presentan son los egresos presupuestarios totales sin incluir los egresos por amortización. Los egresos del Gobierno de la Entidad Federativa corresponden a los del Poder Ejecutivo, Legislativo, Judicial y Órganos Autónomos.

3. Para Ingresos se reportan los ingresos recaudados; para egresos se reportan los egresos pagados.



## **Información Programática**

**Periodo: del 01 de enero al 31 de diciembre de 2017**

Concepto	Egresos					Subejercicio
	Aprobado	Ampliaciones/ (Reducciones)	Modificado	Devengado	Pagado	
	1	2	3 = (1 + 2)	4	5	
<b>Programas</b>	35,026,697	-2,293,390	32,733,307	19,025,907	18,905,562	13,707,401
<b>Subsidios: Sector Social y Privado o Entidades Federativas y Municipios</b>	8,673,353	-3,037,352	5,636,001	4,073,761	3,980,857	1,562,240
Sujetos a Reglas de Operación	8,673,353	-3,037,352	5,636,001	4,073,761	3,980,857	1,562,240
Otros Subsidios	0	0	0	0	0	0
<b>Desempeño de las Funciones</b>	26,353,344	743,962	27,097,306	14,952,146	14,924,705	12,145,161
Prestación de Servicios Públicos	0	0	0	0	0	0
Provisión de Bienes Públicos	0	0	0	0	0	0
Planeación, seguimiento y evaluación de políticas públicas.	0	0	0	0	0	0
Promoción y fomento	26,353,344	743,962	27,097,306	14,952,146	14,924,705	12,145,161
Regulación y supervisión	0	0	0	0	0	0
Funciones de las Fuerzas Armadas (Únicamente Gobierno Federal)	0	0	0	0	0	0
Específicos	0	0	0	0	0	0
Proyectos de Inversión	0	0	0	0	0	0
<b>Administrativos y de Apoyo</b>	0	0	0	0	0	0
Apoyo al proceso presupuestario y para mejorar la eficiencia institucional	0	0	0	0	0	0
Apoyo a la función pública y al mejoramiento de la gestión	0	0	0	0	0	0
Operaciones ajenas	0	0	0	0	0	0
<b>Compromisos</b>	0	0	0	0	0	0
Obligaciones de cumplimiento de resolución jurisdiccional	0	0	0	0	0	0
Desastres Naturales	0	0	0	0	0	0
<b>Obligaciones</b>	0	0	0	0	0	0
Pensiones y jubilaciones	0	0	0	0	0	0
Aportaciones a la seguridad social	0	0	0	0	0	0
Aportaciones a fondos de estabilización	0	0	0	0	0	0
Aportaciones a fondos de inversión y reestructura de pensiones	0	0	0	0	0	0
<b>Programas de Gasto Federalizado (Gobierno Federal)</b>	0	0	0	0	0	0
Gastos Federalizado	0	0	0	0	0	0
Participaciones a entidades federativas y municipios	0	0	0	0	0	0
Costo Financiero, deuda o apoyos a deudores y ahorradores de la banca	0	0	0	0	0	0
Adeudos de ejercicios fiscales anteriores	0	0	0	0	0	0
<b>Total del Gasto</b>	<b>35,026,697</b>	<b>-2,293,390</b>	<b>32,733,307</b>	<b>19,025,907</b>	<b>18,905,562</b>	<b>13,707,401</b>



Información Pública 2017  
Instituto de Fomento al Comercio Exterior del Estado de Jalisco  
Programas y Proyectos de Inversión  
Del 01 de enero al 31 de diciembre de 2017

Del 1° de enero al 31 de Diciembre de 2017, se adquirió un vehículo híbrido como parte del programa de renovación del parque vehicular, un servidor y un disco duro externo en ejecución por actualización del equipo informático, correspondiendo al total de erogaciones por concepto de gasto de capital.

No.	PROGRAMA	COMPONENTE	META ANUAL	AVANCE	UNIDAD	ACTIVIDAD	META	AVANCE	UNIDAD
1	Programa Estratégico para el Fomento al Comercio Exterior y Atracción de la Inversión	Servicios otorgados de orientación, asesoría, capacitación y promoción en materia de comercio exterior y atracción de inversión extranjera.	526	736	Servicios	Prestación de servicios a usuarios que requieran información relacionada al comercio exterior	280	311	Servicios
						Generación de documentos con información estratégica en comercio exterior	24	56	Documentos
						Capacitación en materia de comercio exterior	200	346	Personas
						Atracción de inversiones de empresas extranjeras al estado de Jalisco	5	5	Proyectos
						Gestión y coordinación de la Convocatoria Internacionalización de Productos y Servicios de Jalisco	10	12	Proyectos
						Gestión, coordinación y/o ejecución de proyectos financiados a través del programa Jalisco Competitivo de la Secretaría de Desarrollo Económico	7	6	Proyectos
		Certamen Galdón Jalisco a la Exportación realizados	11	8	Galardones	Ejecución del certamen Galdón Jalisco a la Exportación	1	1	Certámen
Servicios, asesoría, apoyos y programas gubernamentales del estado de Jalisco otorgados a la comunidad jalisciense en el medio oeste de los Estados Unidos, en materia económica, educativo, social y cultural.	1	1	Informe	Disposición de un espacio físico y estructura administrativa que garantice la promoción económica, la difusión, acceso y participación en los programas y servicios gubernamentales que, a su vez, respalde a los jaliscienses radicados en el Medio Oeste de EUA.	1	1	Oficinas de representación en el extranjero		



## **Anexos**

**Periodo: del 01 de enero al 31 de diciembre de 2017**



Código	Descripción del Bien Mueble	Valor en libros
5111PEIF070401001001	Archivero de 4 cajones	\$6,125.48
5111PEIF070401001081	ARCHIVERO DE 4 PUERTAS CON CHAPA Y ENTREPAÑO AL CENTRO, DE 1.58 X .38 X .88 MTS	\$2,799.00
5111PEIF070401001083	ARCHIVERO 2 CAJONES Y 1 GAVETA COLOR PERA	\$1,360.29
5111PEIF070401001169	ARCHIVERO 2.89 MT X 90 CM Y 42 CM FONDO C/TAS EN TRIPLAY DE PINO C/CHAPA	\$3,450.00
5111PEIF070401001170	ARCHIVERO 2.89 MT X 90 CM Y 42 CM FONDO C/PTAS EN TRIPLAY DE PINO C/CHAPA	\$3,450.00
5111PEIF070401001171	ARCHIVERO 3.11 MT X 90 CM Y 42 CM FONDO C/PTAS. EN TRIPLAY DE PINO C/ CHAPA	\$3,650.00
5111PEIF070401004001	Aparador crescendo en forma de U con tapa en laminado color mocha (6 piezas)	\$12,661.03
5111PEIF070401004002	Aparador crescendo en forma de U con tapa en laminado color mocha (6 piezas)	\$12,661.03
5111PEIF070401004003	Aparador crescendo en forma de U con tapa en laminado color mocha (6 piezas)	\$12,661.03
5111PEIF070401004004	Aparador crescendo en forma de U con tapa en laminado color mocha (6 piezas)	\$12,661.03
5111PEIF070401004005	Aparador crescendo en forma de U con tapa en laminado color mocha (6 piezas)	\$12,661.03
5111PEIF070401004006	Aparador crescendo en forma de U con tapa en laminado color mocha (6 piezas)	\$12,661.03
5111PEIF070401004007	Crescendo S-Shape W/P Top and Hutch Mocha laminada (6 piezas)	\$12,661.04
5111PEIF070401004008	Crescendo S-Shape W/P Top and Hutch Mocha laminada (6 piezas)	\$12,661.04
5111PEIF070401004009	Aparador crescendo en forma de U con tapa en laminado color mocha (6 piezas)	\$15,419.30
5111PEIF070401004010	Aparador crescendo en forma de U con tapa en laminado color mocha (6 piezas)	\$15,419.30
5111PEIF070401004011	Aparador insignia con arco de frente en forma de "U" y chapa color mocha con 5 piezas	\$25,392.80
5111PEIF070401004085	ESCRITORIO DE 2 CUBIERTA MAPLE CON ARCHIVERO DE 2 GAVETAS, COLOR MAPLE	\$3,968.00
5111PEIF070401004090	ESCRITORIO RECTANGULAR DE 1.50 X 0.60 MTS CON UNA LATERAL DE 1.00 X 0.50 MTS - CUBIERTA	\$3,306.25
5111PEIF070401004091	ESCRITORIO ESQUINERO DE 1.20 X 1.30 X .60 CON .75 DE ALTO, CUBIERTA COLOR TAMARINDO	\$2,574.27
5111PEIF070401004092	ESCRITORIO ESQUINERO DE 1.20 X 1.30 X .60 CON .75 DE ALTO, CUBIERTA COLOR TAMARINDO	\$2,574.27
5111PEIF070401004093	ESCRITORIO EJECUTIVO PENINSULA DE 1.80 X 2.30, CON PATA DE CILINDRO, PUENTE CON PORT	\$6,948.40
5111PEIF070401009499	LIBRERO DE PISO DE 1.80 X .80 X .40 CON ENTREPAÑOS Y DOS PUERTAS TOTALES CON CHAPA.	\$3,119.94
5111PEIF070401011001	Compel Imperio Mesa redonda con vidrio templado 21" color mocha	\$3,522.46
5111PEIF070401011002	Compel Imperio Mesa redonda con vidrio templado 21" color mocha	\$3,522.46
5111PEIF070401011003	Compel Imperio Mesa redonda con vidrio templado 21" color mocha	\$3,522.46
5111PEIF070401011004	Compel Imperio mesa ovalada color café con vidrio templado 42" mocha	\$4,597.58
5111PEIF070401011005	Compel Imperio mesa ovalada color café con vidrio templado 42" mocha	\$4,597.58
5111PEIF070401011006	Compel Imperio mesa ovalada color café con vidrio templado 42" mocha	\$4,597.58
5111PEIF070401011007	Compel de la serie Avenue, mesa redonda con base de tambor de 48" de diámetro	\$8,841.51
5111PEIF070401011008	Compel de la serie Avenue, mesa redonda con base de tambor de 48" de diámetro	\$8,841.51
5111PEIF070401011009	Compel 10 serie de enterprise mesa de conferencias en forma de bote 120" largo x 48" ancho color mocha	\$25,392.80
5121PEIF070401011010	Mesa de Preparación kag - 4ft x 30"	\$3,725.67
5121PEIF070401011011	Mesa de Preparación kag - 4ft x 30"	\$3,725.67
5121PEIF070401011012	Mesa de Preparación kag - 4ft x 30"	\$3,725.67
5121PEIF070401011013	Mesa de Preparación kag - 4ft x 30"	\$3,725.67
5121PEIF070401011014	Mesa de Preparación kag - 4ft x 30"	\$3,725.67
5111PEIF070401011017	Mesa de 60" - Color Nuez	\$4,107.19
5111PEIF070401011018	Mesa de 60" - Color Nuez	\$4,107.19
5111PEIF070401011019	Mesa de 60" - Color Nuez	\$4,107.19
5111PEIF070401011020	Mesa de 60" - Color Nuez	\$4,107.19
5111PEIF070401011021	Mesa de 60" - Color Nuez	\$4,107.19
5111PEIF070401011022	Mesa de 60" - Color Nuez	\$4,107.19
5111PEIF070401011023	Mesa de 60" - Color Nuez	\$4,107.19
5111PEIF070401011024	Mesa de 60" - Color Nuez	\$4,107.19
5111PEIF070401011025	Mesa de 60" - Color Nuez	\$4,107.19
5111PEIF070401011026	Mesa de 60" - Color Nuez	\$4,107.19
5111PEIF070401011027	Mesa de 60" - Color Nuez	\$4,107.19
5111PEIF070401011028	Mesa de 60" - Color Nuez	\$4,107.19
5111PEIF070401011029	Mesa de 60" - Color Nuez	\$4,107.19
5111PEIF070401011030	Mesa de 60" - Color Nuez	\$4,107.19
5111PEIF070401011031	Mesa de 60" - Color Nuez	\$4,107.19
5111PEIF070401011032	Mesa de 60" - Color Nuez	\$4,107.19
5111PEIF070401011033	Mesa de 60" - Color Nuez	\$4,107.19
5111PEIF070401011034	Mesa de 60" - Color Nuez	\$4,107.19
5111PEIF070401011035	Mesa de 60" - Color Nuez	\$4,107.19
5111PEIF070401011036	Mesa de 60" - Color Nuez	\$4,107.19
5111PEIF070401011037	Mesa de 60" - Color Nuez	\$4,107.19
5111PEIF070401011038	Mesa de 60" - Color Nuez	\$4,107.19
5111PEIF070401011039	Mesa de 60" - Color Nuez	\$4,107.19
5111PEIF070401011040	Mesa de 60" - Color Nuez	\$4,107.19

Código	Descripción del Bien Mueble	Valor en libros
5111PEIF070401011041	Mesa de 60" - Color Nuez	
5111PEIF070401011042	Mesa de 60" - Color Nuez	\$4,107.19
5111PEIF070401011043	Mesa de 60" - Color Nuez	\$4,107.19
5111PEIF070401011044	Mesa de 60" - Color Nuez	\$4,107.19
5111PEIF070401011045	Mesa de 60" - Color Nuez	\$4,107.19
5111PEIF070401011046	Mesa de 60" - Color Nuez	\$4,107.19
5111PEIF070401011047	Mesa de 60" - Color Nuez	\$4,107.19
5111PEIF070401011048	Mesa de 60" - Color Nuez	\$4,107.19
5111PEIF070401011064	Mesa de Conferencias (42 piezas)	\$113,919.76
5191PEIF070401016001	CAJA FUERTE DIGITAL CONTRA INCENDIOS	
5191PEIF070401016002	Caja fuerte 1.6 Cu Sentry Safe	\$2,749.00
5111PEIF070401017001	Silla de respaldo alto Ejecutiva con Brazos en material WP62	\$2,728.59
5111PEIF070401017002	Silla de respaldo alto Ejecutiva con Brazos en material WP62	\$4,003.44
5111PEIF070401017003	Silla Negra (Maya) con asientos en Forro Negro	\$4,003.44
5111PEIF070401017004	Silla Negra (Maya) con asientos en Forro Negro	\$2,475.62
5111PEIF070401017005	Silla Negra (Maya) con asientos en Forro Negro	\$2,475.62
5111PEIF070401017006	Silla Negra (Maya) con asientos en Forro Negro	\$2,475.62
5111PEIF070401017007	Boss Silla tipo Lounge Negra Cressoft con vinyl y patas de madera	\$2,475.62
5111PEIF070401017008	Boss Silla tipo Lounge Negra Cressoft con vinyl y patas de madera	\$6,082.96
5111PEIF070401017009	Boss Sillon tipo Lounge Negra Cressoft con vinyl y patas de madera	\$6,082.96
5111PEIF070401017010	Boss Silla tipo Lounge Negra Cressoft con vinyl y patas de madera	\$6,082.96
5111PEIF070401017011	Boss Sillon tipo Lounge Negra Cressoft con vinyl y patas de madera	\$6,082.96
5111PEIF070401017012	Boss Sillon tipo Lounge Negra Cressoft con vinyl y patas de madera	\$6,082.96
5111PEIF070401017013	Compel Strata Silla de recepción asientos recons	\$6,082.96
5111PEIF070401017014	Compel Strata Silla de recepción asientos recons	\$4,173.19
5111PEIF070401017015	Compel Strata Silla de recepción asientos recons	\$4,173.19
5111PEIF070401017016	Compel Strata Silla de recepción asientos recons	\$4,173.19
5111PEIF070401017017	Compel Strata Silla de recepción asientos recons	\$4,173.19
5111PEIF070401017018	Compel Strata Silla de recepción con asientos reconstruidos	\$4,173.19
5111PEIF070401017019	Compel Strata Silla de recepción asientos recons	\$4,173.19
5111PEIF070401017020	Compel Strata Silla de recepción asientos recons	\$4,173.19
5111PEIF070401017021	Sillas de Respaldo Alto Ejecutivas con brazos en curva de material WP62	\$4,003.43
5111PEIF070401017022	Sillas de Resp Alto Ejec Hon Allure c/brazos cur	\$4,003.43
5111PEIF070401017023	Sillas de Respaldo Alto Ejecutivas con brazos en curva de material WP62	\$4,003.43
5111PEIF070401017024	Sillas de Respaldo Alto Ejecutivas con brazos en curva de material WP62	\$4,003.43
5111PEIF070401017025	Sillas de Resp Alto Ejec Hon Allure c/brazos cur	\$4,003.43
5111PEIF070401017026	Sillas de Respaldo Alto Ejecutivas con brazos en curva de material WP62	\$4,003.43
5111PEIF070401017027	Compel Maya Sillas de recepción asientos de forro negro	\$2,475.62
5111PEIF070401017028	Compel Maya Sillas de recepción asientos de forro negro	\$2,475.62
5111PEIF070401017029	Compel Maya Sillas de recepción asientos de forro negro	\$2,475.62
5111PEIF070401017030	Compel Maya Sillas de recepción asientos de forro negro	\$2,475.62
5111PEIF070401017031	Compel Maya Sillas de recepción asientos de forro negro	\$2,475.62
5111PEIF070401017032	Compel Maya Sillas de recepción asientos de forro negro	\$2,475.62
5111PEIF070401017033	Compel Maya Sillas de recepción asientos de forro negro	\$2,475.62
5111PEIF070401017034	Compel Maya Sillas de recepción asientos de forro negro	\$2,475.62
5111PEIF070401017035	Compel Maya Sillas de recepción asientos de forro negro	\$2,475.62
5111PEIF070401017036	Compel Maya Sillas de recepción asientos de forro negro	\$2,475.62
5111PEIF070401017037	Compel Maya Sillas de recepción asientos de forro negro	\$2,475.62
5111PEIF070401017038	Compel Maya Sillas de recepción asientos de forro negro	\$2,475.62
5111PEIF070401017039	Compel Silla modelo Zen con brazos en curva color cocoa, base negra de piel, con base negra ajustable e	\$5,078.56
5111PEIF070401017040	Compel Silla modelo Zen con brazos en curva color cocoa, base negra de piel, con base negra ajustable e	\$5,078.56
5111PEIF070401017041	Compel Silla modelo Zen con brazos en curva color cocoa, base negra de piel, con base negra ajustable e	\$5,078.56
5111PEIF070401017042	Compel Silla modelo Zen con brazos en curva color cocoa, base negra de piel, con base negra ajustable e	\$5,078.56
5111PEIF070401017043	Compel Silla modelo Zen con brazos en curva color cocoa, base negra de piel, con base negra ajustable e	\$5,078.56
5111PEIF070401017044	Compel Silla modelo Zen con brazos en curva color cocoa, base negra de piel, con base negra ajustable e	\$5,078.56
5111PEIF070401017045	Compel Silla modelo Zen con brazos en curva color cocoa, base negra de piel, con base negra ajustable e	\$5,078.56
5111PEIF070401017046	Compel Silla modelo Zen con brazos en curva color cocoa, base negra de piel, con base negra ajustable e	\$5,078.56
5111PEIF070401017047	Compel Silla modelo Zen con brazos en curva color cocoa, base negra de piel, con base negra ajustable e	\$5,078.56
5111PEIF070401017048	Compel Silla modelo Zen con brazos en curva color cocoa, base negra de piel, con base negra ajustable e	\$5,078.56
5111PEIF070401017049	Silla blanca desplegable cuadrada	\$3,182.94
5111PEIF070401017050	Silla blanca desplegable cuadrada	\$3,182.94

Código	Descripción del Bien Mueble	Valor en libros
5111PEIF070401017051	Silla de respaldo alto Ejecutiva Hon con brazos en curva en color WP21 Cappuccino	\$4,003.43
5111PEIF070401017052	Silla ejecutiva con respaldo y ajuste de espalda	\$4,182.22
5111PEIF070401017053	Silla ejecutiva con respaldo y ajuste de espalda	\$4,182.22
5111PEIF070401017054	Silla ejecutiva con respaldo y ajuste de espalda	\$4,182.22
5111PEIF070401017055	Silla ejecutiva con respaldo y ajuste de espalda	\$4,182.22
5111PEIF070401017056	Silla ejecutiva con respaldo y ajuste de espalda	\$4,182.22
5111PEIF070401017057	Silla ejecutiva con respaldo y ajuste de espalda	\$4,182.22
5111PEIF070401017058	Silla ejecutiva con respaldo y ajuste de espalda	\$4,182.22
5111PEIF070401017059	Silla ejecutiva con respaldo y ajuste de espalda	\$4,182.22
5111PEIF070401017060	Silla ejecutiva con respaldo y ajuste de espalda	\$4,182.22
5111PEIF070401017061	Silla ejecutiva con respaldo y ajuste de espalda	\$4,182.22
5111PEIF070401017062	Silla ejecutiva con respaldo y ajuste de espalda	\$4,182.22
5111PEIF070401017063	Silla ejecutiva con respaldo y ajuste de espalda	\$4,182.22
5111PEIF070401017064	Silla ejecutiva con respaldo y ajuste de espalda	\$4,182.22
5111PEIF070401017065	Silla ejecutiva con respaldo y ajuste de espalda	\$4,182.22
5111PEIF070401017066	Silla ejecutiva con respaldo y ajuste de espalda	\$4,182.22
5111PEIF070401017067	Silla ejecutiva con respaldo y ajuste de espalda	\$4,182.22
5111PEIF070401017068	Silla ejecutiva con respaldo y ajuste de espalda	\$4,182.22
5111PEIF070401017069	Silla ejecutiva con respaldo y ajuste de espalda	\$4,182.22
5111PEIF070401017070	Silla ejecutiva con respaldo y ajuste de espalda	\$4,182.22
5111PEIF070401017071	Silla ejecutiva con respaldo y ajuste de espalda	\$4,182.22
5111PEIF070401017072	Silla ejecutiva con respaldo y ajuste de espalda	\$4,182.22
5111PEIF070401017073	Silla ejecutiva con respaldo y ajuste de espalda	\$4,182.22
5111PEIF070401017074	Silla ejecutiva con respaldo y ajuste de espalda	\$4,182.22
5111PEIF070401017075	Silla ejecutiva con respaldo y ajuste de espalda	\$4,182.22
5111PEIF070401017076	Silla ejecutiva con respaldo y ajuste de espalda	\$4,182.22
5111PEIF070401017077	Silla ejecutiva con respaldo y ajuste de espalda	\$4,182.22
5111PEIF070401017078	Silla ejecutiva con respaldo y ajuste de espalda	\$4,182.22
5111PEIF070401017079	Silla ejecutiva con respaldo y ajuste de espalda	\$4,182.22
5111PEIF070401017080	Silla ejecutiva con respaldo y ajuste de espalda	\$4,182.22
5111PEIF070401017081	Silla ejecutiva con respaldo y ajuste de espalda	\$4,182.22
5111PEIF070401017082	Silla ejecutiva con respaldo y ajuste de espalda	\$4,182.22
5111PEIF070401017083	Silla ejecutiva con respaldo y ajuste de espalda	\$4,182.22
5111PEIF070401017084	Silla ejecutiva con respaldo y ajuste de espalda	\$4,182.22
5111PEIF070401017085	Silla ejecutiva con respaldo y ajuste de espalda	\$4,182.22
5111PEIF070401017086	Silla ejecutiva con respaldo y ajuste de espalda	\$4,182.22
5111PEIF070401017087	Silla ejecutiva con respaldo y ajuste de espalda	\$4,182.22
5111PEIF070401017088	Silla ejecutiva con respaldo y ajuste de espalda	\$4,182.22
5111PEIF070401017089	Silla ejecutiva con respaldo y ajuste de espalda	\$4,182.22
5111PEIF070401017380	SILLA NIMBU CON ALUMINIO, COLOR NEGRO	\$3,499.00
5111PEIF070401018001	Boss Sillon Sofa Tipo Love Seat negro Caressoft con vinyl y patas de madera	\$9,181.02
5111PEIF070401018002	Boss Sillon Sofa Tipo Love Seat negro Caressoft con vinyl y patas de madera	\$9,181.02
5111PEIF070401018003	Boss Sillon Sofa Tipo Love Seat negro Caressoft con vinyl y patas de madera	\$9,181.02
5121PEIF070401041001	EXHIBIDOR ESPECIAL EN CRISTAL DE 1.00".80".30 CON CUBO DE CRISTAL DE 6 MM, CUERPO DE	\$3,329.66
5111PEIF070401041002	Banner impreso a color digital en 3 secciones. 24" x 333" full color digital print on the back wall in 3 sections	\$19,197.74
5111PEIF070401041003	Banner impreso a color digital en 3 secciones. 24" x 333" full color digital print on the back wall in 3 sections	\$19,197.74
5111PEIF070401041004	Banner impreso a color digital en 3 secciones. 24" x 333" full color digital print on the back wall in 3 sections	\$19,197.74
5111PEIF070401041005	Exhibidores de vidrio 50cm x 50cm x 200cm glass showcases	\$19,197.74
5111PEIF070401041006	Exhibidores de vidrio 50cm x 50cm x 200cm glass showcases	\$19,197.74
5111PEIF070401041007	exhibidores bajos de vidrio 50cm x 100cm x 100cm low glass showcase	\$19,197.74
5111PEIF070401041008	plataforma de exhibicion, semi circle display platform	\$19,197.74
5111PEIF070401041009	plataformas de exhibición de dos niveles. 2 level white and brown display platforms	\$19,197.74
5111PEIF070401041010	plataformas de exhibición de dos niveles. 2 level white and brown display platforms	\$19,197.74
5111PEIF070401041011	Sets of foam letters for the deferent sectors (4 piezas)	\$19,197.74
5111PEIF070401041012	Monitores de pantalla tipo tactil y 2 dvds. Touch screen monitors and 2 DVD players	\$19,197.74
5111PEIF070401041013	Monitores de pantalla tipo tactil y 2 dvds. Touch screen monitors and 2 DVD players	\$19,197.74
5111PEIF070401041014	10 Cubos transparentes . Clear plexy cubes (10 piezas)	\$19,197.74
5111PEIF070401041015	Exhibidor de pared dividido en 3 sectores, con repisas de vidrio, Back wall open showcase divided into 3 s	\$19,197.74
5191PEIF070401042001	EXTINGUIDOR DE COCINA	\$6,209.45
5191PEIF070401042002	Extinguidor de 10 libras tipo ABC	\$3,601.48
5191PEIF070401042003	Extinguidor de 10 libras tipo ABC	\$3,601.48

Código	Descripción del Bien Mueble	Valor en libros
5191PEIF070401042004	Extintor de 10 libras tipo ABC	\$3,601.48
5191PEIF070401042005	Extintor de 10 libras tipo ABC	\$3,601.48
5191PEIF070401042006	Extintor de 10 libras tipo ABC	\$3,601.48
5191PEIF070401042007	Extintor de 10 libras tipo ABC	\$3,601.48
5191PEIF070401042008	Extintor de 10 libras tipo ABC	\$3,601.48
5191PEIF070401042009	Extintor de 10 libras tipo ABC	\$3,601.48
5191PEIF070401042010	Extintor de 10 libras tipo ABC	\$3,601.48
5191PEIF070401042011	Extintor de 10 libras tipo ABC	\$3,601.48
5121PEIF070401044011	Sala Equipal 3,2,1 asientos c/sillon c/ 6 cojines c/uno	\$20,549.00
5131PEIF070401046001	Lampara Luxor de Piso	\$13,340.00
5131PEIF070401046002	Lampara Luxor de Piso	\$13,340.00
5131PEIF070401046003	Lampara de Piso No. 17	\$3,335.00
5131PEIF070401046004	Lampara de Piso No. 17	\$3,335.00
5131PEIF070401046006	Lampara de Pie Lpi18	\$3,068.00
5131PEIF070401046007	Lampara de Pie Lpi18	\$3,068.00
5111PEIF070401054001	MODULO DE TRABAJO INTEGRADO POR ESCRITORIOS DE 2 Y 3 CUBIERTAS COLOR GRIS, REPISA	\$177,800.47
2111PEIF070401070007	Cesto de basura acero inoxidable 08 galones cap.	\$2,373.22
2111PEIF070401070008	Cesto de basura acero inoxidable 08 galones cap.	\$2,373.22
5641PEIF070401110001	Maquina de Hielo	\$64,578.28
5121PEIF070401110002	Hielera (Caja de Hielo)	\$5,898.98
5191PEIF070401111504	SKYLINE MIRAGE MODELO M3 CON FOTOMURAL, COLOR GRIS OSCURO	\$31,050.00
5191PEIF070401143001	Cambiadores para bebés KB200-00 Koala Cream/Beige	\$2,554.26
5191PEIF070401143002	Cambiadores para bebés KB200-00 Koala Cream/Beige	\$2,554.26
5191PEIF070401143003	Cambiadores para bebés KB200-00 Koala Cream/Beige	\$2,554.26
5191PEIF070401143004	Cambiadores para bebés KB200-00 Koala Cream/Beige	\$2,554.26
5191PEIF070401143005	Cambiadores para bebés KB200-00 Koala Cream/Beige	\$2,554.26
5191PEIF070401143006	Cambiadores para bebés KB200-00 Koala Cream/Beige	\$2,554.26
5641PEIF070402001301	SISTEMA DE AIRE ACONDICIONADO MARCA YORK TIPO SPLIT HI-WALL MOD. TLCA18FSAADR CON	\$6,399.75
5641PEIF070402001302	SISTEMA DE AIRE ACONDICIONADO MARCA YORK TIPO SPLIT HI-WALL MOD. TLCA24FSAADR CON	\$6,399.75
5641PEIF070402001303	SISTEMA DE AIRE ACONDICIONADO MARCA YORK TIPO SPLIT HI-WALL MOD. TLCA24FSAADR CON	\$8,910.89
5641PEIF070402001304	SISTEMA DE AIRE ACONDICIONADO TIPO VENTANA CON CAPACIDAD DE 3/4 T.R. EQUIVALENTE A	\$3,312.00
5641PEIF070402007001	HUMIDIFICADOR 100 GALLON/24HR CAPACIDAD - MODEL# NHTC 100.	\$62,094.50
5111PEIF070402008233	PINTARRON INTERACTIVO MULTI TOUCH IR-82 ALFRA	\$13,456.00
5191PEIF070402009437	RELOJ CHECADOR DIGITAL ON THE MINUT	\$8,510.00
5111PEIF070402021001	Pizarron Blanco	\$7,709.79
5191PEIF070402036001	Peerless SmartMount Articulating Wall Arm SA750PU - ]Base para TV	\$8,196.35
5191PEIF070402036002	Peerless SmartMount Articulating Wall Arm SA750PU - ]Base para TV	\$8,196.35
5191PEIF070402036003	Peerless SmartMount Articulating Wall Arm SA750PU - ]Base para TV	\$8,196.35
5191PEIF070402036004	Peerless SmartMount Articulating Wall Arm SA750PU - ]Base para TV	\$8,196.35
5191PEIF070402036005	Peerless PRS Series PRS-KIT0811 PRO KIT PROYECTOR (Base de Proyector) y kit de montaje	\$3,725.55
5191PEIF070402036006	Peerless PRS Series PRS-KIT0811 PRO KIT PROYECTOR (Base de Proyector) y kit de montaje	\$3,725.55
5191PEIF070402036007	Peerless PRS Series PRS-KIT0811 PRO KIT PROYECTOR (Base de Proyector) y kit de montaje	\$3,725.55
5121PEIF070402084001	Carro portamesas 8 mesas por carro	\$3,808.48
5121PEIF070402084002	Carro portamesas 8 mesas por carro	\$3,808.48
5121PEIF070402084003	Carro portamesas 8 mesas por carro	\$3,808.48
5121PEIF070402084004	Carro portamesas 8 mesas por carro	\$3,808.48
5121PEIF070402084005	Carro portasillas 8 sillas por carro	\$4,779.27
5121PEIF070402084006	Carro portasillas 8 sillas por carro	\$4,779.27
5121PEIF070402084007	Carro portasillas 8 sillas por carro	\$4,779.27
5121PEIF070402084008	Carro portasillas 8 sillas por carro	\$4,779.27
5121PEIF070402084009	Carro portasillas 8 sillas por carro	\$4,779.27
5121PEIF070402084010	Carro portasillas 8 sillas por carro	\$4,779.27
5121PEIF070402084011	Carro portasillas 8 sillas por carro	\$4,779.27
5121PEIF070402084012	Carro portasillas 8 sillas por carro	\$4,779.27
5121PEIF070402084013	Carro portasillas 8 sillas por carro	\$4,779.27
5121PEIF070402084014	Carro portasillas 8 sillas por carro	\$4,779.27
5121PEIF070402084015	Carro portasillas 8 sillas por carro	\$4,779.27
5121PEIF070402084016	Carro portasillas 8 sillas por carro	\$4,779.27
5121PEIF070402084017	Carro portasillas 8 sillas por carro	\$4,779.27
5121PEIF070402084018	Carro portasillas 8 sillas por carro	\$4,779.27
5121PEIF070402084019	Carro portasillas 8 sillas por carro	\$4,779.27

Código	Descripción del Bien Mueble	Valor en libros
5121PEIF070402084020	Carro portasillas 8 sillas por carro	\$4,779.27
5121PEIF070402084021	Carro portasillas 8 sillas por carro	\$4,779.27
5121PEIF070402084022	Carro portasillas 8 sillas por carro	\$4,779.27
5121PEIF070402084023	Carro portasillas 8 sillas por carro	\$4,779.27
5121PEIF070402084024	Carro portasillas 8 sillas por carro	\$4,779.27
5121PEIF070402084025	Carro portasillas 8 sillas por carro	\$4,779.27
5121PEIF070402084026	Carro portasillas 8 sillas por carro	\$4,779.27
5121PEIF070402084027	Carro portasillas 8 sillas por carro	\$4,779.27
5121PEIF070402084028	Carro portasillas 8 sillas por carro	\$4,779.27
5121PEIF070402084029	Carro portasillas 8 sillas por carro	\$4,779.27
5121PEIF070402084030	Carro portasillas 8 sillas por carro	\$4,779.27
5121PEIF070402084031	Carro portasillas 8 sillas por carro	\$4,779.27
5121PEIF070402084032	Carro portasillas 8 sillas por carro	\$4,779.27
5121PEIF070402084033	Carro portasillas 8 sillas por carro	\$4,779.27
5121PEIF070402084034	Carro portasillas 8 sillas por carro	\$4,779.27
5121PEIF070402084035	Carro portasillas 8 sillas por carro	\$4,779.27
5121PEIF070402084036	Carro portasillas 8 sillas por carro	\$4,779.27
5641PEIF070402085001	Deshumificadores KWE 70 pint	\$5,227.24
5641PEIF070402085002	Deshumificadores KWE 70 pint	\$5,227.24
5641PEIF070402085003	Deshumificadores KWE 70 pint	\$5,227.24
5131PEIF070403003004	Cuadro: Sombras que fluyen bajo la luz eterna	\$6,003.00
5131PEIF070403027001	Cuadro Anfora	\$33,350.00
5131PEIF070403027002	Escudo de Armas en Mosaico	\$72,876.00
5131PEIF070403027003	Cuadro la ultima Puerta del Arcano	\$8,004.00
5131PEIF070403027004	Cuadro Insignias Arrebatadas al Tiempo	\$14,675.00
5131PEIF070403027005	Cuadro Nostalgia	\$10,672.00
5131PEIF070403027007	Cuadro Hoja	\$2,835.00
5131PEIF070403027008	Cuadro Mujer	\$2,835.00
5131PEIF070403027009	Cuadro Amor de mujer	\$2,668.00
5131PEIF070403027010	Cuadro Amor de hombre	\$2,668.00
5131PEIF070403027011	Cuadro Ada de luz	\$4,002.00
5131PEIF070403027012	Cuadro Continente de Gracia	\$3,335.00
5131PEIF070403027013	Cuadro Continente de pasion	\$3,335.00
5131PEIF070403027014	Cuadro Riqueza y Misterios de un Continente	\$4,669.00
5131PEIF070403027015	Cuadro triptico arboles	\$27,782.00
5131PEIF070403027016	cuadro arbol café grande	\$7,370.00
5131PEIF070403027026	Cuadro Arbol Especial 1,00 x 1,00	\$11,226.00
5131PEIF070403030001	Escultura rebozo Ceramica Mega	\$22,411.00
5131PEIF070403030002	Escultura Aguila Triunfante	\$9,338.00
5131PEIF070403030006	Jgo de 2 Eslabon extra chocolate	\$2,935.00
5131PEIF070403030010	Globo terraqueo en barro bruñido	\$6,037.00
5131PEIF070403030013	Marco para espejo, en madera tallada	\$3,027.60
5131PEIF070403030014	Marco para espejo, en madera tallada	\$3,027.60
5131PEIF070403030015	Tampico 01 espejo chico	\$7,337.00
5131PEIF070403030016	Tampico 01 espejo chico	\$7,337.00
5131PEIF070403030019	Jgo. Arreglos cilindro tinto, 3 pzas	\$10,565.00
5131PEIF070403030020	Florero olan, vidrio soplado lechuga rojo	\$3,522.00
5131PEIF070403030021	Florero olan lechuga café acqua	\$2,935.00
5121PEIF070405103001	4ft Gridle Connerton -Plancha	\$55,885.05
5121PEIF070405112001	Tarja de 3 compartimentos	\$14,902.68
5121PEIF070405112002	Tarja de 2 compartimentos	\$24,341.04
5121PEIF070405112004	Tarja de Barra 5'	\$11,797.96
5191PEIF070407004001	TV LCD Samsung LN52B550 - 52"	\$22,133.34
5191PEIF070407004002	TV LCD Samsung LN52B550 - 52"	\$22,133.34
5191PEIF070407004003	TV LCD Samsung LN52B550 - 52"	\$22,133.34
5191PEIF070407004004	TV LCD Samsung LN52B550 - 52"	\$22,133.34
5641PEIF070407005001	Refrigerador / Enfriador	\$39,740.48
5641PEIF070407005002	Refrigerador / Enfriador	\$39,740.48
5121PEIF070407005003	Refrigerador	\$32,289.14
5121PEIF070407005004	Refrigerador	\$32,289.14
5121PEIF070407005005	Refrigerador DE 2 PTAS. ta2r-2s TBB-2 Barra inferior	\$34,772.92

Código	Descripción del Bien Mueble	Valor en libros
5121PEIF070407005006	Refrigerador DE 2 PTAS. ta2r-2s TBB-2 Barra inferior	\$34,772.92
5641PEIF070407005007	puertas de enfriado de botellas 65"	\$39,740.48
5641PEIF070407005008	tw-27f 48" puertas de enfriado de botellas	\$34,772.92
5641PEIF070407005237	REFRIGERADOR ACROSS 1 PUERTA- COLOR GRIS METALICO DE 8 PIES	\$3,399.00
5191PEIF070407005238	Refrigerador Whirpool de 9 Pies de 1 Puerta	\$4,199.00
5661PEIF070407031001	Generador de Electricidad	\$335,472.89
5121PEIF070407121003	Torre de calentado de Cocina	\$49,675.60
5121PEIF070407121004	Torre de calentado de Cocina	\$49,675.60
5121PEIF070407121005	Torre de calentado de Cocina	\$49,675.60
5621PEIF070407139001	Bomba de Agua	\$146,761.97
5621PEIF070407139002	Bomba de Agua	\$146,761.97
5121PEIF070407190001	Estufa de seis calentadores	\$55,885.05
5651PEIF070409003001	Teléfonos D-Link VoiceCenter IP Phone System, Kit for Microsoft Response Point DVX-2000MS-10 - VoIP	\$3,546.83
5651PEIF070409003002	Teléfonos D-Link VoiceCenter IP Phone System, Kit for Microsoft Response Point DVX-2000MS-10 - VoIP	\$3,546.83
5651PEIF070409003003	Teléfonos D-Link VoiceCenter IP Phone System, Kit for Microsoft Response Point DVX-2000MS-10 - VoIP	\$3,546.83
5651PEIF070409003004	Teléfonos D-Link VoiceCenter IP Phone System, Kit for Microsoft Response Point DVX-2000MS-10 - VoIP	\$3,546.83
5651PEIF070409003005	Teléfonos D-Link VoiceCenter IP Phone System, Kit for Microsoft Response Point DVX-2000MS-10 - VoIP	\$3,546.83
5651PEIF070409003006	Teléfonos D-Link VoiceCenter IP Phone System, Kit for Microsoft Response Point DVX-2000MS-10 - VoIP	\$3,546.83
5651PEIF070409003007	Teléfonos D-Link VoiceCenter IP Phone System, Kit for Microsoft Response Point DVX-2000MS-10 - VoIP	\$3,546.83
5651PEIF070409003008	Teléfonos D-Link VoiceCenter IP Phone System, Kit for Microsoft Response Point DVX-2000MS-10 - VoIP	\$3,546.83
5651PEIF070409003009	Teléfonos D-Link VoiceCenter IP Phone System, Kit for Microsoft Response Point DVX-2000MS-10 - VoIP	\$3,546.83
5651PEIF070409003010	Teléfonos D-Link VoiceCenter IP Phone System, Kit for Microsoft Response Point DVX-2000MS-10 - VoIP	\$3,546.83
5651PEIF070409005001	Telefono Celular Black Berry 8350i IMEI: 010002212068820	\$2,523.16
5651PEIF070409005002	Telefono Celular Black Berry 8350i IMEI: 010002617692820	\$2,523.16
5151PEIF070410001001	Computadoras Escritorio Hewlett-Packard NV513UT-SMART	\$11,922.02
5151PEIF070410001002	Computadoras Escritorio Hewlett-Packard NV513UT-SMART	\$11,922.02
5151PEIF070410001003	Computadoras Escritorio Hewlett-Packard NV513UT-SMART	\$11,922.02
5151PEIF070410001511	CPU HP COMPAQ DX2400 MICROTOWER dx 2400M/E2180/160hng/512T/8f LTNA	\$6,130.65
5151PEIF070410001512	CPU COMPAQ DX2400, PROCESADOR PENTIUM DUAL CORE E2180 MEMORIA 1GB , DD 160 GB SA	\$6,130.65
5151PEIF070410001513	CPU HP DC 7900-517, # SERIE: SMXJ8480806	\$17,191.35
5151PEIF070410001514	CPU HP DX2400 MT DUAL CORE E5300, # SERIE: SMXL9330T0Q	\$8,626.62
5151PEIF070410001515	CPU HP DX2400 MT DUAL CORE E5300, # SERIE: SMXL9330TDZ	\$8,626.62
5151PEIF070410001518	CPU LENOVO - THINK CENTRE - WINDOWS 7 - CORE I3 - # DE SERIE: 1S3157F2SMJMMBYX	\$8,650.64
5151PEIF070410001519	HP WORKSTATION Z210 CORE I3 - 3.4 GHZ/3MB, SERIE: 2UA2070WTC	\$12,945.60
5151PEIF070410001520	CPU LENOVO - THINK CENTRE - WINDOWS 7 - CORE I3 - # SERIE: 1S3157F2SMJMMBYZ	\$8,650.64
5151PEIF070410001521	CPU LENOVO - THINK CENTRE - WINDOWS 7 - CORE I3 - # SERIE: 1S3157F2SMJMMBZA	\$8,650.64
5151PEIF070410001522	CPU LENOVO - THINK CENTRE - WINDOWS 7 - CORE I3 - # SERIE: 1S3157F2SMJMMBYW	\$8,650.64
5151PEIF070410001523	CPU LENOVO - THINK CENTRE - WINDOWS 7 - CORE I3 - # SERIE: 1S3157F2SMJMMBYP	\$8,650.64
5151PEIF070410001524	CPU LENOVO - THINK CENTRE - WINDOWS 7 - CORE I3 - # SERIE: 1S3157F2SMJMMRHB	\$8,650.64
5151PEIF070410001525	CPU LENOVO - THINK CENTRE - WINDOWS 7 - CORE I3 - # SERIE: 1S3157F2SMJMMELW	\$8,650.64
5151PEIF070410001526	CPU LENOVO - THINK CENTRE - WINDOWS 7 - CORE I3 - # SERIE: 1S3157F2SMJMM8YR	\$8,650.64
5151PEIF070410001527	CPU LENOVO - THINK CENTRE - WINDOWS 7 - CORE I3 - # SERIE: 1S3157F2SMJMMBY	\$8,650.64
5151PEIF070410001528	CPU LENOVO - THINK CENTRE - WINDOWS 7 - CORE I3 - # SERIE: NO. DE SERIE: 1S3157F2SMJMNI	\$8,650.64
5151PEIF070410001582	CPU HP ELITE DESK 705 SFF AMD A10 7850B 3.7GHZ/1TB/8GB DVD-RW WINDOWS 8.1 SERIAL NUM	\$10,611.68
5151PEIF070410001583	CPU HP ELITE DESK 705 SFF AMD A10 7850B 3.7GHZ/1TB/8GB DVD-RW WINDOWS 8.1 SERIAL NUM	\$10,611.68
5151PEIF070410001584	CPU HP ELITE DESK 705 SFF AMD A10 7850B 3.7GHZ/1TB/8GB DVD-RW WINDOWS 8.1 SERIAL NUM	\$10,611.68
5151PEIF070410001585	CPU HP ELITE DESK 705 SFF AMD A10 7850B 3.7GHZ/1TB/8GB DVD-RW WINDOWS 8.1 SERIAL NUM	\$10,611.68
5151PEIF070410003487	MONITOR HP COMPAQ PAVILION MX704 NEGRO DE 19", # SERIE: MXK53009G5	\$2,911.80
5151PEIF070410003516	MONITOR LCD HP 19" WIDESCREEN FLAT PANEL COLOR NEGRO CON PLATA, MOD. 1907	\$2,911.80
5151PEIF070410003517	MONITOR LCD BENQ V 2400 W PANEL COLOR NEGRO CON PLATA , # SERIE: ET99800010SL0	\$5,231.35
5661PEIF070410006241	NOBREAK APC SMART UPS SC 1000VA	\$5,391.43
5191PEIF070410008001	Pantalla de proyeccion (motorizada) - Elite VMAX2 Series VMAX180XWH PLUS2 - 180 pulgadas	\$18,374.88
5191PEIF070410008002	Pantalla de proyeccion (motorizada) - Elite VMAX2 Series VMAX180XWH PLUS2 - 180 pulgadas	\$18,374.88
5191PEIF070410008003	Pantalla de proyeccion (motorizada) - Elite VMAX2 Series VMAX180XWH PLUS2 - 180 pulgadas	\$18,374.88
5191PEIF070410010001	Monitor LCD 17"	\$157,945.52
5191PEIF070410010002	Camara Indoor , Sensor Nocturno, a color, auto iris, 2.6-6 mm lente-Cameras de alta resolución, con sensi	\$52,362.22
5151PEIF070410014242	SCANNER HP MOD. 5590 CON ALIMENTADOR AUTOMÁTICO, # SERIE: SCN88XT1630	\$5,019.75
5151PEIF070410014244	ESCANER CAMA PLANA HP SCANJET N6350 DE DOCUMENTOS EN RED N/P:L2703A	\$13,787.05
5151PEIF070410014245	SCANNER EJECUTIVO PARA TARJETAS DE PRESENTACIÓN	\$6,438.00
5151PEIF070410015001	HP LaserJet M1522nf MFP -multifunction ( fax / copier /printer / scanner ) B/W	\$5,343.61
5151PEIF070410015002	HP LaserJet M1522nf MFP -multifunction ( fax / copier /printer / scanner ) B/W	\$5,343.61

Código	Descripción del Bien Mueble	Valor en libros
5151PEIF070410015210	IMPRESORA MULTIFUNCIONAL HP LASER JET 3055, # SERIE: SCNB298782	\$5,865.00
5151PEIF070410015216	IMPRESORA LASER A COLOR - BROTHER HL 4070 CDW - DOBLE CARA	\$8,912.50
5151PEIF070410015277	IMPRESORA LASER SAMSUNG CLP-415N A COLOR #SERIE Z0D3BJED40000GD	\$3,488.72
5151PEIF070410015278	MULTIFUNCIONAL LASER SAMSUNG, COPIA, SCANNER Y FAX #SERIE ZD4CBJDD80000S	\$2,668.87
5151PEIF070410015279	IMPRESORA DE ETIQUETAS	\$4,999.99
5151PEIF070410015280	IMPRESORA LASER JET COLOR HP MOD. M452DW SERIE CF394ABGJ	\$6,348.54
5151PEIF070410017001	Lap Top DV4-1365DX/CORE-2 DUO	\$13,710.34
5151PEIF070410017002	Lap Top DV4-1365DX/CORE-2 DUO	\$13,710.34
5151PEIF070410017200	COMPUTADORA LAP TOP HP DV2120 LA SERIE 2CE64411L2	\$13,710.34
5151PEIF070410017203	COMPUTADORA LAP TOP HP COMPAQ 550 INTEL CORE 2DUO MEMORIA 1024 MB DD 160 GB, DVD	\$8,050.00
5151PEIF070410017204	LAP TOP - HP COMPAQ 2230 S, PANTALLA 12.1", 2 GB DE MEMORIA RAM, DISCO DURO 250 GB, WI	\$17,307.50
5151PEIF070410017205	COMPUTADORA LAP TOP - LENOVO - EDGE BLACK E420 - CORE I5-2430 - # SERIE: R9-N1G5G 12/0	\$13,293.60
5191PEIF070410019282	CÁMARA DIGITAL CANON POWER SHOT SX200 IS - INCLUYE CARGADOR, CABLE USB, ESTUCHE N	\$4,367.13
5151PEIF070410048001	SERVIDOR HP PROLIANT ML150G5 QCORE 2.0GHZ/2GB/DVD/SC40Ge	\$12,533.85
5151PEIF070410048002	SERVIDOR HPE MODELO ML350 COLOR NEGRO PROCESADOR E5-2600 v3N° SERIE 2M273201XN	\$116,750.07
5151PEIF070410049001	KVM SWITCH PS2 A CPUS D-LINK, 4 PORT KVM SWITCH, MODELO: KVM-4	\$2,016.25
5151PEIF070410049002	D-Link DGS 1024D - switch - 24 ports	\$2,016.25
5151PEIF070410049003	D-Link DGS 1024D - switch - 24 ports	\$2,016.25
5151PEIF070410057002	DISCO DURO INTERNO DE 1TB SATA 2 7200 RPM	\$2,496.88
5151PEIF070410057006	DISCO DURO IBM 1.2 TB 2.5" SAS HDD Número de parte: PN 85Y6156 NUMERO DE SERIE KZGU2NYE	\$10,424.05
5151PEIF070410130001	Proyector InFocus IN1503 - DLP	\$17,076.86
5151PEIF070410130002	Proyector InFocus IN1503 - DLP	\$17,076.86
5151PEIF070410130003	Proyector InFocus IN1503 - DLP	\$17,076.86
5151PEIF070410130004	Proyector Optoma WXGA DLP multimedia	\$10,509.27
5211PEIF070410130502	CAÑON EPSON 3LCD C/ESTUCHE EPSON, # SERIE: MU-673361-2	\$10,720.84
5211PEIF070410130503	CAÑON INFOCUS C/ESTUCHE NEGRO HP IN24 MOD W240, # SERIE: 1SARKC63100862	\$9,188.50
5211PEIF070410130504	CAÑON LCD BLANCO EPSON C/ESTUCHE NEGRO MOD H553A, # S/N TUWK4400385, CABLES Y CO	\$8,932.00
5211PEIF070410130505	CAÑON LCD BLANCO EPSON C/ESTUCHE NEGRO MOD H553A, # S/N TUWK4403889, CABLES Y CO	\$8,932.00
5911PEIF070410146007	Sistema KORIMA GRP Contable-presupuestal y patrimonial 3-U	\$115,988.40
5911PEIF070410146008	Licencias Microsoft windows Office 2013, standard, para uso de gobierno.	\$3,822.20
5911PEIF070410146009	Licencias Microsoft windows Office 2013, standard, para uso de gobierno.	\$3,822.20
5911PEIF070410146010	Licencias Microsoft windows Office 2013, standard, para uso de gobierno.	\$3,822.20
5911PEIF070410146011	Licencias Microsoft windows Office 2013, standard, para uso de gobierno.	\$3,822.20
5911PEIF070410146012	Licencias Microsoft windows Office 2013, standard, para uso de gobierno.	\$3,822.20
5911PEIF070410146013	Licencias Microsoft windows Office 2013, standard, para uso de gobierno.	\$3,822.20
5911PEIF070410146014	Licencias Microsoft windows Office 2013, standard, para uso de gobierno.	\$3,822.20
5911PEIF070410146015	Licencias Microsoft windows Office 2013, standard, para uso de gobierno.	\$3,822.20
5911PEIF070410146016	Licencias Microsoft windows Office 2013, standard, para uso de gobierno.	\$3,822.20
5911PEIF070410146017	Licencias Microsoft windows Office 2013, standard, para uso de gobierno.	\$3,822.20
5911PEIF070410146018	Licencias Microsoft windows Office 2013, standard, para uso de gobierno.	\$3,822.20
5911PEIF070410146019	Licencias Microsoft windows Office 2013, standard, para uso de gobierno.	\$3,822.20
5911PEIF070410146020	Licencias Microsoft windows Office 2013, standard, para uso de gobierno.	\$3,822.20
5911PEIF070410146021	Licencias Microsoft windows Office 2013, standard, para uso de gobierno.	\$3,822.20
5911PEIF070410146022	Licencias Microsoft windows Office 2013, standard, para uso de gobierno.	\$3,822.20
5911PEIF070410146023	Licencias Microsoft windows Office 2013, standard, para uso de gobierno.	\$3,822.20
5911PEIF070410146024	Licencias Microsoft windows Office 2013, standard, para uso de gobierno.	\$3,822.20
5911PEIF070410146025	Licencias Microsoft windows Office 2013, standard, para uso de gobierno.	\$3,822.20
5911PEIF070410146026	Licencias Microsoft windows Office 2013, standard, para uso de gobierno.	\$3,822.20
5911PEIF070410146027	Licencias Microsoft windows Office 2013, standard, para uso de gobierno.	\$3,822.20
5911PEIF070410146028	Licencia Windows Server 2012, standard, para usop de gobierno	\$8,995.80
5971PEIF070410146001	Licencias Microsoft Office Basic 2007	\$2,816.61
5971PEIF070410146002	Licencias Microsoft Office Basic 2007	\$2,816.61
5971PEIF070410146003	Licencias Microsoft Office Basic 2007	\$2,816.61
5971PEIF070410146004	Licencias Microsoft Office Basic 2007	\$2,816.61
5971PEIF070410146005	Licencias Microsoft Office Basic 2007	\$2,816.61
5971PEIF070410146006	Licencias Microsoft Office Basic 2007	\$2,816.61
5411PEIF070416001233	Senra Sense T/M 2017 blanco, transmisión estándar, 5 pasajeros, 4 puertas	\$233,828.00
5411PEIF070416001234	Prius Base híbrido 2017, 5 pasajeros, 5 puertas	\$364,230.00

\$5,333,505.21



Información Pública 2017

Instituto de Fomento al Comercio Exterior del Estado de Jalisco

Relación de Bienes Inmuebles que Componen el Patrimonio

Del 01 de enero al 31 de diciembre de 2017

Código	Descripción del Bien Mueble	Valor en libros
	Casa Jalisco Chicago 1600 W Lake Melrose Park III Lote Principal	\$26,464,990.51
	Casa Jalisco Chicago 1600 W Lake Melrose Park III Lote en exceso	\$12,752,292.41
	Casa Jalisco Chicago 1600 W Lake Melrose Park III	\$3,850,236.21
	Capitalización de la remodelación del inmueble	\$6,522,873.23
	Capitalización de la remodelación del inmueble	\$10,785,157.99
		<b>\$60,375,550.35</b>







Informacion Publica 2017

Instituto de Fomento al Comercio Exterior del Estado de Jalisco  
Esquemas Bursátiles y de Cobertura Financiera  
Del 01 de enero al 31 de diciembre de 2017

El Instituto no dispone de Esquemas Bursátiles y de Cobertura Financiera



# **Formatos a que hace referencia la Ley Disciplina Financiera**

**Cuenta Pública 2017**

Concepto (c)	2017 (d)	31 de diciembre de 2016 (e)	Concepto (c)	2017 (d)	31 de diciembre de 2016 (e)
<b>ACTIVO</b>			<b>PASIVO</b>		
<b>Activo Circulante</b>			<b>Activo Circulante</b>		
a. Efectivo y Equivalentes (a1+a2+a3+a4+a5+a6+a7+a8+a9)	15,174,889	13,822,003	a. Cuentas por Pagar a Corto Plazo (a1+a2+a3+a4+a5+a6+a7+a8+a9)	1,876,989	5,570,015
a1) Efectivo	0	0	a1) Servicios Personales por Pagar a Corto Plazo	37,513	37,404
a2) Bancos/Tesorería	480,298	455,299	a2) Proveedores por Pagar a Corto Plazo	700	1,139
a3) Bancos/Dependencias y Otros	11,989,609	11,464,423	a3) Contratistas por Obras Públicas por Pagar a Corto Plazo	0	0
a4) Inversiones Temporales (Hasta 3 meses)	2,704,782	1,902,284	a4) Participaciones y Aportaciones por pagar a corto plazo	0	0
a5) Fondos con Afectación específica	0	0	a5) Transferencias Otorgadas por Pagar a Corto Plazo	0	0
a6) Depósito de Fondos de Terceros en Garantía y/o Administración	0	0	a6) Intereses, Comisiones y Otros Gastos de la Deuda Pública por Pagar a Corto Plazo	92,904	4,664,472
a7) Otros efectivos y equivalentes	0	17	a7) Retenciones y Contribuciones por Pagar a Corto Plazo	0	0
b. Derechos a Recibir Efectivo o Equivalentes (b1+b2+b3+b4+b5+b6+b7)	272,010	5,456,427	a8) Devoluciones de la Ley de Ingresos por Pagar a Corto Plazo	164,273	164,964
b1) Inversiones Financieras a Corto Plazo	0	0	a9) Otras Cuentas por Pagar a Corto Plazo (b1+b2+b3)	1,381,599	702,036
b2) Cuentas por Cobrar a Corto Plazo	269,782	5,456,427	b) Documentos por Pagar a Corto Plazo (b1+b2+b3)	0	0
b3) Deudores Diversos por Cobrar a Corto Plazo	2,228	0	b1) Documentos Comerciales por Pagar a Corto Plazo	0	0
b4) Ingresos por Recuperar a Corto Plazo	0	0	b2) Documentos con Contratistas por Obras Públicas por Pagar a Corto Plazo	0	0
b5) Deudores por Anticipos de la Tesorería a Corto Plazo	0	0	b3) Otros Documentos por Pagar a Corto Plazo	0	0
b6) Préstamos Otorgados a Corto Plazo	0	0	c) Porción a Corto Plazo de la Deuda Pública (c1+c2)	0	0
b7) Otros Derechos a Recibir Efectivo o Equivalentes a Corto Plazo	0	0	c1) Porción a Corto Plazo de la Deuda Pública	0	0
c. Derechos a Recibir Bienes o Servicios (c1+c2+c3+c4+c5)	430,940	430,940	c2) Porción a Corto Plazo de Arrendamiento Financiero	0	0
c1) Anticipo a Proveedores por Adquisición de Bienes y Prestación de Servicios a Corto Plazo	0	0	d) Títulos y Valores a Corto Plazo	0	0
c2) Anticipo a Proveedores por Adquisición de Bienes Inmuebles y Muebles a Corto Plazo	0	0	e) Pasivos Diferidos a Corto Plazo (e1+e2+e3)	0	0
c3) Anticipo a Proveedores por Adquisición de Bienes Intangibles a Corto Plazo	0	0	e1) Ingresos Cobrados por Adelantado a Corto Plazo	0	0
c4) Anticipo a Contratistas por Obras Públicas a Corto Plazo	0	0	e2) Intereses Cobrados por Adelantado a Corto Plazo	0	0
c5) Otros Derechos a Recibir Bienes o Servicios a Corto Plazo	0	0	e3) Otros Pasivos Diferidos a Corto Plazo	0	0
d. Inventarios (d1+d2+d3+d4+d5)	0	0	f) Fondos y Bienes de Terceros en Garantía y/o Administración a Corto Plazo (f1+f2+f3+f4+f5+f6)	67,187	25,403
d1) Inventario de Mercancías para Venta	0	0	f1) Fondos en Garantía a Corto Plazo	0	0
d2) Inventario de Mercancías Terminadas	0	0	f2) Fondos en Administración a Corto Plazo	67,187	25,403
d3) Inventario de Mercancías en Proceso de Elaboración	0	0	f3) Fondos Contingentes a Corto Plazo	0	0
d4) Inventario de Materias Primas, Materiales y Suministros para Producción	0	0	f4) Fondos de Fideicomisos, Mandatos y Contratos Análogos a Corto Plazo	0	0
d5) Bienes en Tránsito	0	0	f5) Otros Fondos de Terceros en Garantía y/o Administración a Corto Plazo	0	0
e. Aímones	0	0	f6) Valores y Bienes en Garantía a Corto Plazo	0	0
f. Estimación por Pérdida o Deterioro de Activos Circulantes (f1+f2)	-269,782	0	g) Provisiones a Corto Plazo (g1+g2+g3)	0	0
f1) Estimaciones para cuentas incobrables por Derechos a Recibir Efectivo o Equivalentes	0	0	g1) Provisión para Demandas y Juicios a Corto Plazo	0	0
f2) Estimación por Deterioro de Inventarios	-269,782	0	g2) Provisión para Contingencias a Corto Plazo	0	0
g. Otros Activos Circulantes (g1+g2+g3+g4)	3,840	3,490	g3) Otras Provisiones a Corto Plazo	0	0
g1) Valores en Garantía	0	0	g4) Otras Provisiones a Corto Plazo (h1+h2+h3)	0	0
g2) Bienes en Garantía (excluye depósitos de fondos)	3,840	3,490	h) Otros Pasivos a Corto Plazo (h1+h2+h3)	0	0
g3) Bienes Derivados de Embargos, Decomisos, Aseguramientos y Dación en Pago	0	0	h1) Ingresos por Clasificar	0	0
g4) Adquisición con Fondos de Terceros	0	0	h2) Recaudación por Participar	0	0
	0	0	h3) Otros Pasivos Circulantes	0	0
<b>IA. Total de Activos Circulantes (IA=a+b+c+d+e+f+g)</b>	<b>16,811,697</b>	<b>19,281,921</b>	<b>IA. Total de Pasivos Circulantes (IA=a+b+c+d+e+f+g+h)</b>	<b>1,744,176</b>	<b>5,595,418</b>
<b>Activo No Circulante</b>			<b>Activo No Circulante</b>		
a. Inversiones Financieras a Largo Plazo	0	0	a. Cuentas por Pagar a Largo Plazo	0	0
b. Derechos a Recibir Efectivo o Equivalentes a Largo Plazo	0	0	b. Documentos por Pagar a Largo Plazo	0	0
c. Bienes Inmuebles, Infraestructura y Construcciones en Proceso	0	0	c. Deuda Pública a Largo Plazo	0	0
d. Bienes Muebles	1,409,194	1,040,386	d. Pasivos Diferidos a Largo Plazo	0	0
e. Activos Intangibles	201,428	201,428	e. Fondos y Bienes de Terceros en Garantía y/o Administración a Largo Plazo	0	0
f. Depreciación, Deterioro y Amortización Acumulada de Bienes	-11,266,383	-9,837,627	f. Provisiones a Largo Plazo	470,838	470,838
g. Activos Diferidos	0	0		0	0
h. Estimación por Pérdida o Deterioro de Activos no Circulantes	0	0	<b>IB. Total de Pasivos No Circulantes (IB= a+b+c+d+e+f)</b>	<b>470,838</b>	<b>470,838</b>
i. Otros Activos no Circulantes	64,098,434	64,100,450	<b>II. TOTAL DEL PASIVO (II = IA + IB)</b>	<b>2,215,014</b>	<b>6,066,256</b>
<b>IB. Total de Activos No Circulantes (IB= a+b+c+d+e+f+g+h+i)</b>	<b>64,442,673</b>	<b>65,504,638</b>	<b>HACIENDA PÚBLICA/ PATRIMONIO</b>		
<b>I. TOTAL DEL ACTIVO (I= IA+ IB)</b>	<b>70,054,370</b>	<b>74,786,559</b>	<b>IA. Hacienda Pública/Patrimonio Contribuido (IA= a+b+c)</b>	0	0
			a. Aportaciones	0	0
			b. Donaciones de Capital	0	0
			c. Actualización de la Hacienda Pública / Patrimonio	0	0
			<b>IBB. Hacienda Pública/Patrimonio Generado (IBB= a+b+c+d+e)</b>	<b>67,839,356</b>	<b>68,720,303</b>
			a. Resultados del Ejercicio (Ahorro / Desahorro)	67,129	432,508
			b. Resultados de Ejercicios Anteriores	59,503,122	60,018,889
			c. Revaluos	0	0
			d. Reservas	0	0
			e. Rectificaciones de Resultados de Ejercicios Anteriores	8,269,105	8,269,105
			<b>IIIC. Exceso o insuficiencia en la Actualización de la Hacienda Pública/Patrimonio (IIIC= a+b)</b>	0	0
			a. Resultado por Posición Monetaria	0	0
			b. Resultado por Tenencia de Activos no Monetarios	0	0
			<b>III. Total Hacienda Pública/ Patrimonio (III = IIBB + IIIC)</b>	<b>67,839,356</b>	<b>68,720,303</b>
			<b>IV. TOTAL DEL PASIVO Y HACIENDA PÚBLICA / PATRIMONIO (IV = II + III)</b>	<b>70,054,370</b>	<b>74,786,559</b>

Denominación de las Deuda Pública y Otros Pasivos( c )	Saldo al 31 de Diciembre del 2016 (d)	Disposiciones del Periodo ( e )	Amortizaciones del periodo (f)	Revaluaciones , Reclasificaciones y Otros Ajustes (g)	Saldo Final del Peiodo (h) h= d+e-f+g	Pago de Intereses del Periodo (i)	Pago de Comisiones y demas costos asociados durante el Periodo ( j )
<b>1. Deuda Pública ( 1= A + B)</b>	0	0	0	0	0	0	0
<b>A. Corto Plazo (A = a1+a2+a3)</b>	0	0	0	0	0	0	0
a1) Instituciones de Crédito	0	0	0	0	0	0	0
a2) Titulos y Valores	0	0	0	0	0	0	0
a3) Arrendamientos Financieros	0	0	0	0	0	0	0
<b>B. Largo Plazo (B= b1+b2+b3)</b>	0	0	0	0	0	0	0
b1) Intituciones de Crédito	0	0	0	0	0	0	0
b2) Titulos y Valores	0	0	0	0	0	0	0
b3) Arrendamientos Financieros	0	0	0	0	0	0	0
<b>2. Otros Pasivos</b>	6,066,256	22,476,332	26,327,574	0	2,215,014	0	0
<b>3. Total de la Deuda Pública y Otros Pasivos (3= 1+2)</b>	6,066,256	22,476,332	26,327,574	0	2,215,014	0	0
<b>4. Deuda Contingente ( Informativo)</b>							
A. Deuda Contingente 1							
B. Deuda Contingente 2							
C. Deuda Contingente XX							
<b>5. Valor de Instrumentos Bono Cupón Cero1 (Informativo)</b>							
A. Intrumento Bono Cupón cero 1							
B. Intrumento Bono Cupón cero 2							
C. Intrumento Bono Cupón cero XX							

<sup>1</sup> Se refiere a cualquier Financiamiento sin fuente o garantía de pago definida, que sea asumida de manera solidaria o subsidiaria por las Entidades Federativas con sus Municipios, organismos descentralizados y empresas de participación estatal mayoritaria y fideicomisos, locales o municipales, y por los Municipios con sus respectivos organismos descentralizados y empresas de participación municipal mayoritaria.

<sup>2</sup> Se refiere al valor del Bono Cupón Cero que respalda el pago de los créditos asociados al mismo (Activo).

Obligaciones a Corto Plazo (K)	Monto Contratado (l)	Plazo Pactado (m)	Tasa de Interés (n)	Comisiones y Costos Relacionados (o)	Tasa Efectiva (p)
<b>6. Obligaciones a Corto Plazo (Informativo)</b>					
A. Crédito 1					
B. Crédito 2					
C. Crédito XX					

El Instituto no tiene atribuciones para contratar financiamiento u obligaciones a su cargo, de manera que los conceptos señalados en los términos de los artículos 25, 31 y 33 de la Ley de Disciplina Financiera no le son aplicables.



Instituto de Fomento al Comercio Exterior del Estado de Jalisco  
 Informe Analítico de Obligaciones Diferentes de Financiamientos - LDF  
 Del 1° de enero al 31 de diciembre de 2017  
 (PESOS)

Denominaciones de las Obligaciones Diferentes de Financiamiento ( c )	Fecha del Contrato ( d )	Fecha de Inicio de operación del proyecto ( e )	Fecha de Vencimiento ( f )	Monto de la Inversión pactado ( g )	Plazo Pactado ( h )	Monto Promedio mensual del pago de la Contraprestación ( i )	Monto Promedio mensual del pago de la Contraprestación correspondiente al pago de inversión ( j )	Monto pagado de la inversión al 31 de Diciembre de 2017 ( k )	Monto pagado de la inversión actualizado al 31 de Diciembre de 2017 ( l )	Saldo pendiente por pagar de la inversión al 31 de Diciembre de 2017 ( m=g-k )
<b>A. Asociaciones Público Privadas (APP' s)</b> (A = a+b+c+d)				0		0	0	0	0	0
a) APP 1										
b) APP 2										
c) APP 3										
d) APP XX										
<b>B. Otros instrumentos (B= a+b+c+d)</b>				0		0	0	0	0	0
a) Otro instrumento 1										
b) Otro instrumento 2										
c) Otro instrumento 3										
d) Otro instrumento XX										
<b>C. Total de Obligaciones Diferentes de Financiamiento ( C= A+B )</b>				0		0	0	0	0	0

El Instituto no participa en Asociaciones Público-Privadas, ni dispone de otros instrumentos para la realización de proyectos de inversión pública productiva, de manera que los conceptos señalados en los términos del artículo 25 de la Ley de Disciplina Financiera no le son aplicables.

Concepto ( c )	Estimado/ Aprobado ( d )	Devengado	Recaudado/ Pagado
<b>A. Ingresos Totales (A= A1+A2+A3)</b>	<b>22,057,554</b>	<b>20,136,398</b>	<b>20,136,398</b>
A1 Ingreso de Libre Disposición	22,057,554	20,136,398	20,136,398
A2 Transferencias Federales Etiquetadas	0	0	0
A3 Financiamiento Neto	0	0	0
<b>B. Egresos Presupuestarios 1 ( B = B1 + B2)</b>	<b>35,026,697</b>	<b>19,025,907</b>	<b>18,905,562</b>
B1 Gasto no Etiquetado( sin incluir Amortización de la Deuda Pública)	35,026,697	19,025,907	18,905,562
B2 Gasto Etiquetado (sin incluir amortización de la Deuda Pública)	0	0	0
<b>C. Remanentes del Ejercicio Anterior ( C = C1 + C2 )</b>	<b>12,969,143</b>	<b>0</b>	<b>0</b>
C1 Remanentes de Ingresos de Libre Disposición aplicados en el periodo	12,969,143	0	0
C2 Remanentes de Transferencias Federales Etiquetadas aplicados en el periodo	0	0	0
<b>I. Balance Presupuestario (I= A - B + C)</b>	<b>0</b>	<b>1,110,492</b>	<b>1,230,837</b>
<b>II. Balance Presupuestario sin Financiamiento Neto ( II= I -A3)</b>	<b>0</b>	<b>1,110,492</b>	<b>1,230,837</b>
<b>III. Balance Presupuestario sin Financiamiento Neto y sin Remanentes del Ejercicio Anterior (III= II-C)</b>	<b>-12,969,143</b>	<b>1,110,492</b>	<b>1,230,837</b>

Concepto	Aprobado	Devengado	Pagado
<b>E. Intereses, Comisiones y Gastos de la Deuda</b>	<b>0</b>	<b>0</b>	<b>0</b>
E1 Intereses, Comisiones y Gastos de la Deuda con Gasto No Etiquetado	0	0	0
E2 Intereses , Comisiones y Gastos de la Deuda con Gasto Etiquetado	0	0	0
<b>IV. Balance Primario ( IV = III + E )</b>	<b>-12,969,143</b>	<b>1,110,492</b>	<b>1,230,837</b>

Concepto	Estimado/ Aprobado	Devengado	Recaudado / Pagado
<b>F. Financiamiento</b>	<b>0</b>	<b>0</b>	<b>0</b>
F1 Financiamiento con Fuente de Pago de Ingresos de Libre Disposición	0	0	0
F2 Financiamiento con Fuente de Pago de Transferencias Federales Etiquetadas	0	0	0
<b>G. Amortización de la Deuda</b>	<b>0</b>	<b>0</b>	<b>0</b>
G1 Amortización de la Deuda Pública con Gasto No Etiquetado	0	0	0
G2 Amortización de la Deuda Pública con Gasto Etiquetado	0	0	0
<b>A3. Financiamiento Neto (A3 = F - G )</b>	<b>0</b>	<b>0</b>	<b>0</b>

Concepto	Estimado/ Aprobado	Devengado	Recaudado / Pagado
A1. Ingresos de Libre Disposición	22,057,554	20,136,398	20,136,398
A3.1 Financiamiento Neto con Fuente de Pago de Ingresos de Libre Disposición (A3.1 = F1 - G1)	0	0	0
F1 Financiamiento con Fuente de pago de Ingresos de Libre Disposición	0	0	0
G1 Amortización de la Deuda Pública con Gasto No Etiquetado	0	0	0



Instituto de Fomento al Comercio Exterior del Estado de Jalisco  
 Balance Presupuestario - LDF  
 Del 1° de enero al 31 de diciembre de 2017  
 (PESOS)

B1. Gasto No Etiquetado ( Sin incluir Amortización de la Deuda Pública )	35,026,697	19,025,907	18,905,562
C1. Remanente de Ingresos de Libre Disposición aplicados en el periodo	12,969,143	0	0
<b>V. Balance Presupuestario de Recursos Disponibles (V = A1 + A3.1 - B1 + C1)</b>	<b>0</b>	<b>1,110,492</b>	<b>1,230,837</b>
<b>VI. Balance Presupuestario de Recursos Disponibles sin Financiamiento Neto (VI = V-A3.1)</b>	<b>0</b>	<b>1,110,492</b>	<b>1,230,837</b>

Concepto	Estimado/ Aprobado	Devengado	Recaudado / Pagado
A2. Transferencias Federales Etiquetadas	0	0	0
A3.2 Financiamiento Neto con Fuente de Pago de Transferencias Federales Etiquetadas (A3.2 = F2 - G2)	0	0	0
F2 Financiamiento con Fuente de Pago de Transferencias Federales Etiquetadas	0	0	0
G2 Amortización de la Deuda Pública con Gasto Etiquetado	0	0	0
B2 Gasto Etiquetado (sin incluir Amortización de la Deuda Pública)	0	0	0
C2 Remanentes de Transferencias Federales Etiquetadas aplicados en el periodo	0	0	0
<b>VII. Balance Presupuestario de Recursos Etiquetados (VII = A2 + A3.2 - B2 + C2)</b>	<b>0</b>	<b>0</b>	<b>0</b>
<b>VIII. Balance Presupuestario de Recursos Etiquetados sin Financiamiento Neto (VIII = VII -A3.2)</b>	<b>0</b>	<b>0</b>	<b>0</b>



Concepto ( c )	Ingreso					Diferencia ( e )
	Estimado ( d )	Ampliaciones (Reducciones)	Modificado	Devengado	Recaudado	
<b>Ingresos de Libre Disposición</b>						
A. Impuestos	0	0	0	0	0	0
B. Cuotas y aportaciones de Seguridad Social	0	0	0	0	0	0
C. Contribuciones de Mejoras	0	0	0	0	0	0
D. Derechos	0	0	0	0	0	0
E. Productos	0	0	0	0	0	0
F. Aprovechamientos	300,000	0	300,000	872,896	872,896	572,896
G. Ingresos por Ventas de Bienes y Servicios	0	0	0	0	0	0
H. Participaciones	165,000	0	165,000	138,000	138,000	-27,000
(H = h 1 +h2+h3+h4+h5+h6+h7+h8+h9+h10+h11)	0	0	0	0	0	0
h1) Fondo General de Participaciones	0	0	0	0	0	0
h2) Fondo de Fomento Municipal	0	0	0	0	0	0
h3) Fondo de Fiscalización y Recaudación	0	0	0	0	0	0
h4) Fondo de Compensación	0	0	0	0	0	0
h5) Fondo de Extracción de Hidrocarburos	0	0	0	0	0	0
h6) Impuesto Especial Sobre Producción y Servicios	0	0	0	0	0	0
h7) 0.136% de la Recaudación Federal Participable	0	0	0	0	0	0
h8) 3.17% Sobre Extracción de Petróleo	0	0	0	0	0	0
h9) Gasolinas y Diesel	0	0	0	0	0	0
h10) Fondo del Impuesto Sobre la Renta	0	0	0	0	0	0
h11) Fondo de Estabilización de los ingresos de las Entidades Federativas	0	0	0	0	0	0
I. Incentivos derivados de la Colaboración Fiscal (I = i1+i2+i3+i4+i5)	0	0	0	0	0	0
i1) Tenencia o Uso de Vehículos	0	0	0	0	0	0
i2) Fondo de Compensación ISAN	0	0	0	0	0	0
i3) Impuesto Sobre Automóviles Nuevos	0	0	0	0	0	0
i4) Fondo de Compensación de Repecos- Intermedios	0	0	0	0	0	0
i5) Otros Incentivos Económicos	0	0	0	0	0	0
J. Transferencias	21,592,554	-2,137,270	19,455,284	19,125,502	19,125,502	-2,467,052
K. Convenios	0	0	0	0	0	0
K1) Otros Convenios y Subsidios	0	0	0	0	0	0
L. Otros ingresos de Libre Disposición (L = l1+l2)	0	0	0	0	0	0
l1) Participaciones en Ingresos Locales	0	0	0	0	0	0
l2) Otros ingresos de Libre Disposición	0	0	0	0	0	0
<b>I. Total de Ingresos de Libre Disposición</b> (I = A+B+C+D+E+F+G+H+I+J+K+L)	<b>22,057,554</b>	<b>-2,137,270</b>	<b>19,920,284</b>	<b>20,136,398</b>	<b>20,136,398</b>	<b>-1,921,156</b>
<b>Ingresos Excedentes de Ingresos de Libre Disposición</b>	<b>0</b>	<b>0</b>	<b>0</b>	<b>0</b>	<b>0</b>	<b>0</b>
<b>Transferencias Federales Etiquetadas</b>						
A. Aportaciones (A = a1+ a2 + a3 + a4 + a5 + a6 + a7 + a8 )	0	0	0	0	0	0
a1) Fondo de Aportaciones para la Nómina Educativa y Gasto operativo	0	0	0	0	0	0
a2) Fondo de Aportaciones para los servicios de Salud	0	0	0	0	0	0
a3) Fondo de Aportaciones para la Infraestructura Social	0	0	0	0	0	0
a4) Fondo de Aportaciones para el Fortalecimiento de los Municipios y de las Demarcaciones Territoriales del Distrito Federal.	0	0	0	0	0	0
a5) Fondo de Aportaciones Múltiples	0	0	0	0	0	0
a6) Fondo de Aportaciones para la Educación Tecnológica y de Adultos	0	0	0	0	0	0
a7) Fondo de Aportaciones para la Seguridad Pública de los Estados y del Distrito Federal	0	0	0	0	0	0
a8) Fondo de Aportaciones para el Fortalecimiento de las Entidades Federativas	0	0	0	0	0	0
B. Convenios (B= b1 + b2+ b3 + b4 )	0	0	0	0	0	0
b1) Convenios de Protección Social en Salud	0	0	0	0	0	0
b2) Convenios de Descentralización	0	0	0	0	0	0
b3) Convenios de Reasignación	0	0	0	0	0	0
b4) Otros Convenios y Subsidios	0	0	0	0	0	0
C. Fondos Distintos de Aportaciones ( C= c1 + c2)	0	0	0	0	0	0
c1) Fondo para Entidades Federativas y Municipios Productores de Hidrocarburos	0	0	0	0	0	0
c2) Fondo Minero	0	0	0	0	0	0
D. Transferencias, Subsidios y Subvenciones , y Pensiones y Jubilaciones	0	0	0	0	0	0
E. Otras Transferencias Federales Etiquetadas	0	0	0	0	0	0
<b>II. Total de Transferencias Federales Etiquetadas (II = A + B + C+ D + E )</b>	<b>0</b>	<b>0</b>	<b>0</b>	<b>0</b>	<b>0</b>	<b>0</b>
<b>III. Ingresos Derivados de Financiamientos (III = A)</b>	<b>0</b>	<b>0</b>	<b>0</b>	<b>0</b>	<b>0</b>	<b>0</b>
A. Ingresos Derivados de Financiamientos	0	0	0	0	0	0
<b>IV. Total de Ingresos (IV = I + II + III )</b>	<b>22,057,554</b>	<b>-2,137,270</b>	<b>19,920,284</b>	<b>20,136,398</b>	<b>20,136,398</b>	<b>-1,921,156</b>
<b>Datos informativos</b>						
1. Ingresos Derivados de Financiamientos con Fuente de Pago de Ingresos de Libre Disposición	0	0	0	0	0	0
2. Ingresos Derivados de Financiamientos con Fuente de Pago de Transferencias Federales Etiquetadas	0	0	0	0	0	0
3. Ingresos Derivados de Financiamientos (3 = 1 + 2 )	0	0	0	0	0	0

Concepto	Egresos					Subejercicio
	Aprobado	Ampliaciones/ (Reducciones)	Modificado	Devengado	Pagado	
<b>I. Gasto No Etiquetado (I=A+B+C+D+E+F+G+H+I)</b>	<b>35,026,697</b>	<b>-2,293,390</b>	<b>32,733,307</b>	<b>19,025,907</b>	<b>18,905,562</b>	<b>13,707,401</b>
<b>A) Servicios Personales (A=a1+a2+a3+a4+a5+a6+a7)</b>	<b>7,685,140</b>	<b>0</b>	<b>7,685,140</b>	<b>6,457,836</b>	<b>6,440,744</b>	<b>1,227,304</b>
a1) Remuneraciones al Personal de Carácter Permanente	3,741,282	13,000	3,754,282	3,738,918	3,738,918	15,364
a2) Remuneraciones al Personal de Carácter Transitorio	800,000	0	800,000	448,065	448,065	351,935
a3) Remuneraciones Adicionales y Especiales	820,130	1,000	821,130	777,417	777,417	43,713
a4) Seguridad Social	1,024,428	6,000	1,030,428	1,008,916	991,823	21,512
a5) Otras Prestaciones Sociales y Económicas	500,000	0	500,000	0	0	500,000
a6) Previsiones	302,676	-20,000	282,676	0	0	282,676
a7) Pago de Estímulos a Servidores Públicos	496,624	0	496,624	484,521	484,521	12,103
<b>B. Materiales y Suministros (B = b1 + b2 + b3 + b4 + b5 + b6 + b7 + b8 + b9 )</b>	<b>535,000</b>	<b>0</b>	<b>535,000</b>	<b>245,085</b>	<b>245,085</b>	<b>289,915</b>
b1) Materiales de Administración, Emisión de Documentos y Artículos Oficiales	356,000	0	356,000	191,535	191,535	164,465
b2) Alimentos y Utensilios	45,000	0	45,000	23,939	23,939	21,061
b3) Materias Primas y Materiales de Producción y Comercialización	0	0	0	0	0	0
b4) Materiales y Artículos de Construcción y de Reparación	50,000	0	50,000	9,384	9,384	40,616
b5) Productos Químicos, Farmacéuticos y de Laboratorio	4,000	0	4,000	699	699	3,301
b6) Combustibles, Lubricantes y Aditivos	40,000	0	40,000	12,984	12,984	27,016
b7) Vestuario, Blancos, Prendas de Protección y Artículos Deportivos	0	0	0	0	0	0
b8) Materiales y Suministros Para Seguridad	0	0	0	0	0	0
b9) Herramientas, Refacciones y Accesorios Menores	40,000	0	40,000	6,545	6,545	33,455
<b>C. Servicios Generales ( C= c1 + c2 + c3 + c4 + c5 + c6 + c7 + c8 + c9 )</b>	<b>8,667,739</b>	<b>1,333,702</b>	<b>10,001,441</b>	<b>2,242,083</b>	<b>2,231,734</b>	<b>7,759,359</b>
c1) Servicios Básicos	131,000	0	131,000	39,451	38,750	91,549
c2) Servicios de Arrendamiento	752,000	0	752,000	165,901	165,901	586,099
c3) Servicios Profesionales, Científicos, Técnicos y Otros Servicios	1,520,000	1,300,000	2,820,000	291,630	291,630	2,528,370
c4) Servicios Financieros, Bancarios y Comerciales	175,000	10,000	185,000	84,793	75,145	100,207
c5) Servicios de Instalación, Reparación, Mantenimiento y Conservación	235,000	0	235,000	20,549	20,549	214,451
c6) Servicios de Comunicación Social y Publicidad.	410,000	0	410,000	8,207	8,207	401,793
c7) Servicios de Traslado y Viaáticos	1,630,000	-10,000	1,620,000	396,702	396,702	1,223,298
c8) Servicios Oficiales	2,744,739	33,702	2,778,441	1,195,343	1,195,343	1,583,099
c9) Otros Servicios Generales	1,070,000	0	1,070,000	39,508	39,508	1,030,492
<b>D. Transferencias, Asignaciones, Subsidios y Otras Ayudas ( D= d1 + d2 + d3 + d4 + d5 + d6 + d7 + d8 + d9 )</b>	<b>17,088,818</b>	<b>-3,627,092</b>	<b>13,461,726</b>	<b>9,589,499</b>	<b>9,496,595</b>	<b>3,872,227</b>
d1) Transferencias Internas y Asignaciones al Sector Público	0	0	0	0	0	0
d2) Transferencias al Resto del Sector Público	0	0	0	0	0	0
d3) Subsidios y Subvenciones	8,204,016	-4,371,054	3,832,962	3,652,962	3,560,058	180,000
d4) Ayudas Sociales	1,192,227	0	1,192,227	0	0	1,192,227
d5) Pensiones y Jubilaciones	0	0	0	0	0	0
d6) Transferencias a Fideicomisos, Mandatos y Otros Análogos	0	0	0	0	0	0
d7) Transferencias a la Seguridad Social	0	0	0	0	0	0
d8) Donativos	0	0	0	0	0	0
d9) Transferencias al Exterior	7,692,575	743,962	8,436,537	5,936,537	5,936,537	2,500,000
<b>E. Bienes Muebles, Inmuebles e Intangibles ( E= e1 + e2 + e3 + e4 + e5 + e6 + e7 + e8 + e9 )</b>	<b>1,050,000</b>	<b>0</b>	<b>1,050,000</b>	<b>491,404</b>	<b>491,404</b>	<b>558,596</b>
e1) Mobiliario y Equipo de Administración	500,000	0	500,000	127,174	127,174	372,826
e2) Mobiliario y Equipo Educativo y Recreativo	100,000	0	100,000	0	0	100,000
e3) Equipo e Instrumental Médico y de Laboratorio	0	0	0	0	0	0
e4) Vehículos y Equipo de Transporte	400,000	0	400,000	364,230	364,230	35,770
e5) Equipo de Defensa y Seguridad	0	0	0	0	0	0
e6) Maquinaria, Otros Equipos y Herramientas	50,000	0	50,000	0	0	50,000
e7) Activos Biológicos	0	0	0	0	0	0
e8) Bienes Inmuebles	0	0	0	0	0	0
e9) Activos Intangibles	0	0	0	0	0	0
<b>F. Inversión Pública ( F= f1 + f2 + f3 )</b>	<b>0</b>	<b>0</b>	<b>0</b>	<b>0</b>	<b>0</b>	<b>0</b>
f1) Obra Pública en Bienes de Dominio Público	0	0	0	0	0	0
f2) Obra Pública en Bienes Propios	0	0	0	0	0	0
f3) Proyectos Productivos y Acciones de Fomento	0	0	0	0	0	0
<b>G. Inversiones Financieras y Otras Provisiones ( G= g1 + g2 + g3 + g4 + g5 + g6 + g7 )</b>	<b>0</b>	<b>0</b>	<b>0</b>	<b>0</b>	<b>0</b>	<b>0</b>
g1) Inversiones Para el Fomento de Actividades Productivas.	0	0	0	0	0	0
g2) Acciones y Participaciones de Capital	0	0	0	0	0	0
g3) Compra de Títulos y Valores	0	0	0	0	0	0
g4) Concesión de Préstamos	0	0	0	0	0	0
g5) Inversiones en Fideicomisos, Mandatos y Otros Análogos	0	0	0	0	0	0
g6) Otras Inversiones Financieras	0	0	0	0	0	0
g7) Provisiones para Contingencias y Otras Erogaciones Especiales	0	0	0	0	0	0
<b>H. Participaciones y Aportaciones ( H= h1 + h2 + h3 )</b>	<b>0</b>	<b>0</b>	<b>0</b>	<b>0</b>	<b>0</b>	<b>0</b>
h1) Participaciones	0	0	0	0	0	0
h2) Aportaciones	0	0	0	0	0	0
h3) Convenios	0	0	0	0	0	0
<b>I. Deuda Pública (I= i1 + i2 + i3 + i4 + i5 + i6 + i7 )</b>	<b>0</b>	<b>0</b>	<b>0</b>	<b>0</b>	<b>0</b>	<b>0</b>
i1) Amortización de la Deuda Pública	0	0	0	0	0	0
i2) Intereses de la Deuda Pública	0	0	0	0	0	0
i3) Comisiones de la Deuda Pública	0	0	0	0	0	0
i4) Gastos de la Deuda Pública	0	0	0	0	0	0
i5) Costo por Coberturas	0	0	0	0	0	0
i6) Apoyos Financieros	0	0	0	0	0	0
i7) Adeudos de Ejercicios Fiscales Anteriores (Adefas)	0	0	0	0	0	0

<b>II. Gasto Etiquetado (II = A + B + C + D + E + F + G + H + I)</b>	0	0	0	0	0	0
<b>A. Servicios Personales ( A = a1 + a2 + a3 + a4 + a5 + a6 + a7 )</b>	0	0	0	0	0	0
a1) Remuneraciones al personal de carácter Permanente	0	0	0	0	0	0
a2) Remuneraciones al Personal de Carácter Transitorio	0	0	0	0	0	0
a3) Remuneraciones Adicionales y Especiales	0	0	0	0	0	0
a4) Seguridad Social	0	0	0	0	0	0
a5) Otras Prestaciones Sociales y Económicas	0	0	0	0	0	0
a6) Previsiones	0	0	0	0	0	0
a7) Pago de Estimulos a Servidores Públicos	0	0	0	0	0	0
<b>B. Materiales y Suministros ( B= b1 + b2 + b3 + b4 + b5 + b6 + b7 + b8 + b9)</b>	0	0	0	0	0	0
b1) Materiales de Administración, Emisión de Documentos y Artículos Oficiales	0	0	0	0	0	0
b2) Alimentos y Utensilios	0	0	0	0	0	0
b3) Materias Primas Y Materiales de Producción y Comercialización	0	0	0	0	0	0
b4) Materiales y Artículos de Construcción y de Reparación	0	0	0	0	0	0
b5) Productos Químicos, Farmaceuticos y de Laboratorio	0	0	0	0	0	0
b6) Combustibles, Lubricantes y Aditivos	0	0	0	0	0	0
b7) Vestuario, Blancos, Prendas de Protección y Artículos Deportivos	0	0	0	0	0	0
b8) Materiales y Suministros Para Seguridad	0	0	0	0	0	0
b9) Herramientas, Refacciones y Accesorios Menores	0	0	0	0	0	0
<b>C. Servicios Generales (C= c1 +c2 + c3 + c4 + c5 +c6 + c7 + c8 + c9 )</b>	0	0	0	0	0	0
c1) Servicios Basicos	0	0	0	0	0	0
c2) Servicios de Arrendamiento	0	0	0	0	0	0
c3) Servicios Profesionales, Científicos, Técnicos y Otros Servicios	0	0	0	0	0	0
c4) Servicios Financieros, Bancarios y Comerciales	0	0	0	0	0	0
c5) Servicios de Instalación, Reparación, Mantenimiento y Conservación	0	0	0	0	0	0
c6) Servicios de Comunicación Social y Publicidad	0	0	0	0	0	0
c7) Servicios de Traslado y Viáticos	0	0	0	0	0	0
c8) Servicios oficiales	0	0	0	0	0	0
c9) Otros servicios Generales	0	0	0	0	0	0
<b>D. Transferencias, Asignaciones, Subsidios y Otras Ayudas (D= d1 + d2 + d3 + d4 + d5 + d6 + d7 + d8 + d9 )</b>	0	0	0	0	0	0
d1) Transferencias Internas y Asignaciones al Sector Público	0	0	0	0	0	0
d2) Transferencias al Resto del Sector Público	0	0	0	0	0	0
d3) Subsidios y Subvenciones	0	0	0	0	0	0
d4) Aayudas sociales	0	0	0	0	0	0
d5) Pensiones y Jubilaciones	0	0	0	0	0	0
d6) Transferencias a Fideicomisos, Mandatos y Otros Análogos	0	0	0	0	0	0
d7) Transferencias a la Seguridad Social	0	0	0	0	0	0
d8) Donativos	0	0	0	0	0	0
d9) Transferencias al Exterior	0	0	0	0	0	0
<b>E. Bienes Muebles, Inmuebles e Intangibles ( E= e1 + e2 + e3 + e4 + e5 + e6 + e7 + e8 + e9 )</b>	0	0	0	0	0	0
e1) Mobiliario y Equipo de Administración	0	0	0	0	0	0
e2) Mobiliario y Equipo Educativo y Recreativo	0	0	0	0	0	0
e3) Equipo e Instrumental Médico y de Laboratorio	0	0	0	0	0	0
e4) Vehículos y Equipo de Transporte	0	0	0	0	0	0
e5) Equipo de Defensa y Seguridad	0	0	0	0	0	0
e6) Maquinaria, Otros Equipos y Herramientas	0	0	0	0	0	0
e7) Activos Biológicos	0	0	0	0	0	0
e8) Bienes Inmuebles	0	0	0	0	0	0
e9) Activos Intangibles	0	0	0	0	0	0
<b>F. Inversión Pública (F= f1 + f2 + f3 )</b>	0	0	0	0	0	0
f1) Obra Pública en Bienes de Dominio Público	0	0	0	0	0	0
f2) Obra Pública en Bienes Propios	0	0	0	0	0	0
f3) Proyectos Productivos y Acciones de Fomento	0	0	0	0	0	0
<b>G. Inversiones Financieras y Otras Provisiones ( G = g1 + g2 + g3 + g4 + g5 + g6 +g7 )</b>	0	0	0	0	0	0
g1) Inversiones Para el Fomento de Actividades Productivas	0	0	0	0	0	0
g2) Acciones y Participantes de Capital	0	0	0	0	0	0
g3) Compra de Títulos y Valores	0	0	0	0	0	0
g4) Concesión de Préstamos	0	0	0	0	0	0
g5) Inversiones en Fideicomisos, Mandatos y Otros Análogos	0	0	0	0	0	0
Fideicomiso de Desastres Naturales ( Informativo)	0	0	0	0	0	0
g6) Otras Inversiones Financieras	0	0	0	0	0	0
g7) Provisiones para Contingencias y Otras Erogaciones Especiales	0	0	0	0	0	0
<b>H. Participaciones y Aportaciones ( H= h1 + h2 +h3 )</b>	0	0	0	0	0	0
h1) Participaciones	0	0	0	0	0	0
h2) Aportaciones	0	0	0	0	0	0
h3) Convenios	0	0	0	0	0	0
<b>I. Deuda Pública ( I= i1 + i2 + i3 + i4 + i5 + i6 + i7 )</b>	0	0	0	0	0	0
i1) Amortización de la Deuda Pública	0	0	0	0	0	0
i2) Intereses de la Deuda Pública	0	0	0	0	0	0
i3) Comisiones de la Deuda Pública	0	0	0	0	0	0
i4) Gastos de la Deuda Pública	0	0	0	0	0	0
i5) Costo por Coberturas	0	0	0	0	0	0
i6) Apoyos Financieros	0	0	0	0	0	0
i7) Adeudos de Ejercicios Fiscales Anteriores (ADEFAS)	0	0	0	0	0	0
<b>III. Total de Egresos ( III = I + II)</b>	35,026,697	-2,293,390	32,733,307	19,025,907	18,905,562	13,707,401



Instituto de Fomento al Comercio Exterior del Estado de Jalisco  
 Estado Analítico del Ejercicio del Presupuesto de Egresos Detallado - LDF  
 Clasificación Administrativa por Dependencia  
 Del 1° de enero al 31 de diciembre de 2017  
 (pesos)

Concepto ( c )	Egresos					Subejercicio ( e )
	Aprobado	Ampliaciones (Reducciones)	Modificado	Devengado	Pagado	
<b>I. Gasto No Etiquetado</b>						
<b>( I = A + B + C + D + E + F + G + H )</b>	<b>35,026,697</b>	<b>-2,293,390</b>	<b>32,733,307</b>	<b>19,025,907</b>	<b>18,905,562</b>	<b>13,707,401</b>
A. Instituto de Fomento al Comercio Exterior del Estado de Jalisco Jaltrade	35,026,697	-2,293,390	32,733,307	19,025,907	18,905,562	13,707,401
<b>II. Gasto Etiquetado</b>						
<b>( I = A + B + C + D + E + F + G + H )</b>	<b>0</b>	<b>0</b>	<b>0</b>	<b>0</b>	<b>0</b>	<b>0</b>
A. Instituto de Fomento al Comercio Exterior del Estado de Jalisco Jaltrade	0	0	0	0	0	0
<b>III. Total de Egresos ( III = I + II )</b>	<b>35,026,697</b>	<b>-2,293,390</b>	<b>32,733,307</b>	<b>19,025,907</b>	<b>18,905,562</b>	<b>13,707,401</b>

Concepto ( c )	Egresos					Subejercicio ( e )
	Aprobado ( d )	Ampliaciones (Reducciones)	Modificado	Devengado	Pagado	
<b>I. Gasto No Etiquetado ( I = A + B + C + D )</b>	<b>35,026,697</b>	<b>-2,293,390</b>	<b>32,733,307</b>	<b>19,025,907</b>	<b>18,905,562</b>	<b>13,707,401</b>
<b>A. Gobierno ( A= a1 + a2 + a3 + a4 + a5 + a6 + a7 + a8 )</b>	<b>0</b>	<b>0</b>	<b>0</b>	<b>0</b>	<b>0</b>	<b>0</b>
a1) Legislación	0	0	0	0	0	0
a2) Justicia	0	0	0	0	0	0
a3) Coordinación de la Política de Gobierno	0	0	0	0	0	0
a4) Relaciones Exteriores	0	0	0	0	0	0
a5) Asuntos Financieros y Hacendarios	0	0	0	0	0	0
a6) Seguridad Nacional	0	0	0	0	0	0
a7) Asuntos de Orden Público y de Seguridad Interior	0	0	0	0	0	0
a8) Otros Servicios Generales	0	0	0	0	0	0
<b>B. Desarrollo Social ( B = b1 + b2 + b3 + b4 + b5 + b6 + b7 )</b>	<b>0</b>	<b>0</b>	<b>0</b>	<b>0</b>	<b>0</b>	<b>0</b>
b1) Protección Ambiental	0	0	0	0	0	0
b2) Vivienda y Servicios a la Comunidad	0	0	0	0	0	0
b3) Salud	0	0	0	0	0	0
b4) Recreación, Cultura y Otras Manifestaciones Sociales	0	0	0	0	0	0
b5) Educación	0	0	0	0	0	0
b6) Protección Social	0	0	0	0	0	0
b7) Otros Asuntos Sociales	0	0	0	0	0	0
<b>C. Desarrollo Económico ( C= c1 + c2 + c3 + c4 + c5 + c6 + c7 + c8 + c9 )</b>	<b>35,026,697</b>	<b>-2,293,390</b>	<b>32,733,307</b>	<b>19,025,907</b>	<b>18,905,562</b>	<b>13,707,401</b>
c1) Asuntos Económicos, Comerciales y Laborales en General	35,026,697	-2,293,390	32,733,307	19,025,907	18,905,562	13,707,401
c2) Agropecuaria, Silvicultura, Pesca y Caza	0	0	0	0	0	0
c3) Combustibles y Energía	0	0	0	0	0	0
c4) Minería, Manufacturas y Construcción	0	0	0	0	0	0
c5) Transporte	0	0	0	0	0	0
c6) Comunicaciones	0	0	0	0	0	0
c7) Turismo	0	0	0	0	0	0
c8) Ciencia, Tecnología e Innovación	0	0	0	0	0	0
c9) Otras Industrias y Otros Asuntos Económicos	0	0	0	0	0	0
<b>D. Otras No Clasificadas en Funciones Anteriores ( D = d1 + d2 + d3 + d4 )</b>	<b>0</b>	<b>0</b>	<b>0</b>	<b>0</b>	<b>0</b>	<b>0</b>
d1) Transacciones de la Deuda Pública / Costo Financiero de la Deuda	0	0	0	0	0	0
d2) Transferencias, Participaciones y Aportaciones Entre Diferentes Niveles y Ordenes de Gobierno.	0	0	0	0	0	0
d3) Saneamiento del Sistema Financiero	0	0	0	0	0	0
d4) Adeudos de Ejercicios Fiscales Anteriores	0	0	0	0	0	0
<b>II. Gasto Etiquetado ( II = A + B + C + D )</b>	<b>0</b>	<b>0</b>	<b>0</b>	<b>0</b>	<b>0</b>	<b>0</b>
<b>A. Gobierno ( A = a1 + a2 + a3 + a4 + a5 + a6 + a7 + a8 )</b>	<b>0</b>	<b>0</b>	<b>0</b>	<b>0</b>	<b>0</b>	<b>0</b>
a1) Legislación	0	0	0	0	0	0
a2) Justicia	0	0	0	0	0	0
a3) Coordinación de la Política de Gobierno	0	0	0	0	0	0
a4) Relaciones Exteriores	0	0	0	0	0	0
a5) Asuntos Financieros y Hacendarios	0	0	0	0	0	0
a6) Seguridad Nacional	0	0	0	0	0	0
a7) Asuntos de Orden Público y de Seguridad Interior	0	0	0	0	0	0
a8) Otros Servicios Generales	0	0	0	0	0	0
<b>B. Desarrollo Social ( B= b1 + b2 + b3 + b4 + b5 + b6 + b7 )</b>	<b>0</b>	<b>0</b>	<b>0</b>	<b>0</b>	<b>0</b>	<b>0</b>
b1) Protección Ambiental	0	0	0	0	0	0
b2) Vivienda y Servicios a la Comunidad	0	0	0	0	0	0
b3) Salud	0	0	0	0	0	0
b4) Recreación, Cultura y Otras Manifestaciones Sociales	0	0	0	0	0	0
b5) Educación	0	0	0	0	0	0
b6) Protección Social	0	0	0	0	0	0
b7) Otros Asuntos Sociales	0	0	0	0	0	0
<b>C. Desarrollo Económico ( C= c1 + c2 + c3 + c4 + c5 + c6 + c7 + c8 + c9 )</b>	<b>0</b>	<b>0</b>	<b>0</b>	<b>0</b>	<b>0</b>	<b>0</b>
c1) Asuntos Económicos, Comerciales y Laboratorios en General	0	0	0	0	0	0
c2) Agropecuaria, Silvicultura, Pesca y Caza	0	0	0	0	0	0
c3) Combustibles y Energía	0	0	0	0	0	0
c4) Minería, Manufacturas y Construcción	0	0	0	0	0	0
c5) Transporte	0	0	0	0	0	0
c6) Comunicaciones	0	0	0	0	0	0
c7) Turismo	0	0	0	0	0	0
c8) Ciencia, Tecnología e Innovación	0	0	0	0	0	0
c9) Otras industrias y Otros asuntos Económicos	0	0	0	0	0	0
<b>D. Otras no clasificadas en Funciones Anteriores ( D = d1 + d2 + d3 + d4 )</b>	<b>0</b>	<b>0</b>	<b>0</b>	<b>0</b>	<b>0</b>	<b>0</b>
d1) Transacciones de la Deuda Pública / Costo Financiero de la Deuda	0	0	0	0	0	0
d2) Transferencias, Participaciones y Aportaciones Entre Diferentes Niveles y Ordenes de Gobierno	0	0	0	0	0	0
d3) Saneamiento del Sistema Financiero	0	0	0	0	0	0
d4) Adeudos de ejercicios Fiscales Anteriores	0	0	0	0	0	0
<b>III. Total de Egresos ( III = I + II )</b>	<b>35,026,697</b>	<b>-2,293,390</b>	<b>32,733,307</b>	<b>19,025,907</b>	<b>18,905,562</b>	<b>13,707,401</b>

Concepto ( c )	Egresos					Subejercicio ( e )
	Aprobado ( d )	Ampliaciones (Reducciones)	Modificado	Devengado	Pagado	
<b>I. Gasto No Etiquetado ( I = A + B + C + D + E + F )</b>	<b>7,685,140</b>	<b>0</b>	<b>7,685,140</b>	<b>6,457,836</b>	<b>6,440,744</b>	<b>1,227,304</b>
A. Personal Administrativo y de Servicio Público	7,685,140	0	7,685,140	6,457,836	6,440,744	1,227,304
B. Magisterio	0	0	0	0	0	0
C. Servicios de Salud ( C= c1 + c2 )	0	0	0	0	0	0
c1) Personal Administrativo	0	0	0	0	0	0
c2) Personal Médico, Paramédico y afin	0	0	0	0	0	0
D. Seguridad Pública	0	0	0	0	0	0
E. Gastos asociados a la implementación de nuevas leyes federales o reformas a las mismas	0	0	0	0	0	0
e1) Nombre del programa o Ley 1	0	0	0	0	0	0
e2) Nombre del programa o Ley 2	0	0	0	0	0	0
F. Sentencias laborales definitivas	0	0	0	0	0	0
<b>II. Gasto Etiquetado (II = A + B + C + D + F)</b>	<b>0</b>	<b>0</b>	<b>0</b>	<b>0</b>	<b>0</b>	<b>0</b>
A. Personal Administrativo y de Servicio Público	0	0	0	0	0	0
B. Magisterio	0	0	0	0	0	0
C. Servicios de Salud ( C= c1 + c2 )	0	0	0	0	0	0
c1) Personal Administrativo	0	0	0	0	0	0
c2) Personal Médico, Paramédico y afin	0	0	0	0	0	0
D. Seguridad Pública	0	0	0	0	0	0
E. Gastos asociados a la implementación de nuevas leyes federales o reformas a las mismas	0	0	0	0	0	0
e1) Nombre del programa o Ley 1	0	0	0	0	0	0
e2) Nombre del programa o Ley 2	0	0	0	0	0	0
F. Sentencias laborales definitivas	0	0	0	0	0	0
<b>III. Total del Gasto en Servicios Personales ( III = I + II )</b>	<b>7,685,140</b>	<b>0</b>	<b>7,685,140</b>	<b>6,457,836</b>	<b>6,440,744</b>	<b>1,227,304</b>



Concepto ( c )	Año en Cuestión (de proyecto de presupuesto ) ( c )	Año 1 ( d )	Año 2 ( d )	Año 3 ( d )	Año 4 ( d )	Año 5 ( d )
	2018	2019	2020	2021	2022	2023
<b>1. Gasto No Etiquetado (1=A+B+C+D+E+F+G+H+I)</b>	<b>29,197,594</b>	<b>30,017,075</b>	<b>31,217,758</b>	<b>32,466,468</b>	<b>33,765,127</b>	<b>35,115,732</b>
A. Servicios Personales	8,307,273	8,639,564	8,985,146	9,344,552	9,718,334	10,107,068
B. Materiales y Suministros	528,150	549,276	571,247	594,097	617,861	642,575
C. Servicios Generales	10,230,056	10,639,258	11,064,828	11,507,422	11,967,718	12,446,427
D. Transferencias, Asignaciones, Subsidios y Otras Ayudas	9,604,785	9,988,977	10,388,536	10,804,077	11,236,240	11,685,690
E. Bienes Muebles, Inmuebles e Intangibles	527,330	200,000	208,000	216,320	224,973	233,972
F. Inversión Pública	0	0	0	0	0	0
G. Inversiones Financiera y Otras Provisiones	0	0	0	0	0	0
H. Participaciones y Aportaciones	0	0	0	0	0	0
I. Deuda Pública	0	0	0	0	0	0
<b>2. Gasto Etiquetado (2=A+B+C+D+E+F+G+H+I)</b>	<b>0</b>	<b>0</b>	<b>0</b>	<b>0</b>	<b>0</b>	<b>0</b>
A. Servicios Personales	0	0	0	0	0	0
B. Materiales y Suministros	0	0	0	0	0	0
C. Servicios Generales	0	0	0	0	0	0
D. Transferencias, Asignaciones, Subsidios y Otras Ayudas	0	0	0	0	0	0
E. Bienes Muebles, Inmuebles e Intangibles	0	0	0	0	0	0
F. Inversión Pública	0	0	0	0	0	0
G. Inversiones Financiera y Otras Provisiones	0	0	0	0	0	0
H. Participaciones y Aportaciones	0	0	0	0	0	0
I. Deuda Pública	0	0	0	0	0	0
<b>3. Total Egresos Projectados (3=1+2)</b>	<b>29,197,594</b>	<b>30,017,075</b>	<b>31,217,758</b>	<b>32,466,468</b>	<b>33,765,127</b>	<b>35,115,732</b>



Concepto ( b )	Año 5 <sup>1</sup> ( c )	Año 4 <sup>1</sup> ( c )	Año 3 <sup>1</sup> ( c )	Año 2 <sup>1</sup> ( c )	Año 1 <sup>1</sup> ( c )	Año del Ejercicio Vigente <sup>2</sup> ( d )
	2012	2013	2014	2015	2016	2017
<b>1. Ingresos de Libre Disposición (1=A+B+C+D+E+F+G+H+I+J+K+L)</b>						
A. Impuestos	37,267,865	24,188,197	21,545,670	23,416,000	18,196,926	20,136,398
B. Cuotas y Aportaciones de Seguridad Social	0	0	0	0	0	0
C. Contribuciones de Mejoras	0	0	0	0	0	0
D. Derechos	0	0	0	0	0	0
E. Productos	0	0	0	0	0	0
F. Aprovechamientos	449,858	355,073	333,089	308,041	483,530	872,896
G. Ingresos por Ventas de Bienes y Servicios	0	0	0	0	0	0
H. Participaciones	23,100	18,200	103,800	83,100	170,000	138,000
I. Incentivos Derivados de la Colaboración Fiscal	0	0	0	0	0	0
J. Transferencias	0	0	0	0	0	0
K. Convenios	36,762,408	23,814,923	21,108,781	23,024,859	17,543,396	19,125,502
L. Otros Ingresos de Libre Disposición	0	0	0	0	0	0
	32,500	0	0	0	0	0
<b>2. Transferencias Federales Etiquetadas (2=A+B+C+D+E)</b>						
A. Aportaciones	0	0	0	0	0	0
B. Convenios	0	0	0	0	0	0
C. Fondos Distintos de Aportaciones	0	0	0	0	0	0
D. Transferencias, Subsidios y Subvenciones, y Pensiones y Jubilaciones	0	0	0	0	0	0
E. Otras Transferencias Federales Etiquetadas	0	0	0	0	0	0
<b>3. Ingresos Derivados de Financiamientos (3=A)</b>						
A. Ingresos Derivados de Financiamientos	0	0	0	0	0	0
	0	0	0	0	0	0
<b>4. Total de Ingresos Proyectados (4=1+2+3)</b>						
	37,267,865	24,188,197	21,545,670	23,416,000	18,196,926	20,136,398
<b>Datos Informativos</b>						
1. Ingresos Derivados de Financiamientos con Fuente de Pago de Recursos de Libre Disposición	0	0	0	0	0	0
2. Ingresos Derivados de Financiamientos con Fuente de Pago de Transferencias Federales Etiquetadas	0	0	0	0	0	0
<b>3. Ingresos Derivados de Financiamiento (3=1+2)</b>						
	0	0	0	0	0	0

Concepto ( b )	Año 5 <sup>1</sup> ( c )	Año 4 <sup>1</sup> ( c )	Año 3 <sup>1</sup> ( c )	Año 2 <sup>1</sup> ( c )	Año 1 <sup>1</sup> ( c )	Año del Ejercicio Vigente <sup>2</sup> ( d )
	2012	2013	2014	2015	2016	2017
<b>1. Gasto No Etiquetado (1=A+B+C+D+E+F+G+H+I)</b>	<b>38,536,670</b>	<b>22,730,063</b>	<b>22,846,192</b>	<b>20,669,212</b>	<b>21,596,007</b>	<b>19,025,907</b>
A. Servicios Personales	5,546,131	5,609,171	5,704,774	6,236,799	6,444,381	6,457,836
B. Materiales y Suministros	142,062	288,224	239,584	119,333	142,393	245,085
C. Servicios Generales	4,373,017	2,920,372	2,864,089	2,211,382	2,217,035	2,242,083
D. Transferencias, Asignaciones, Subsidios y Otras Ayudas	28,189,847	13,794,503	14,008,644	12,019,567	12,552,860	9,589,499
E. Bienes Muebles, Inmuebles e Intangibles	285,613	117,792	29,101	82,130	239,338	491,404
F. Inversión Pública	0	0	0	0	0	0
G. Inversiones Financiera y Otras Provisiones	0	0	0	0	0	0
H. Participaciones y Aportaciones	0	0	0	0	0	0
I. Deuda Pública	0	0	0	0	0	0
<b>2. Gasto Etiquetado (2=A+B+C+D+E+F+G+H+I)</b>	<b>0</b>	<b>0</b>	<b>0</b>	<b>0</b>	<b>0</b>	<b>0</b>
A. Servicios Personales	0	0	0	0	0	0
B. Materiales y Suministros	0	0	0	0	0	0
C. Servicios Generales	0	0	0	0	0	0
D. Transferencias, Asignaciones, Subsidios y Otras Ayudas	0	0	0	0	0	0
E. Bienes Muebles, Inmuebles e Intangibles	0	0	0	0	0	0
F. Inversión Pública	0	0	0	0	0	0
G. Inversiones Financiera y Otras Provisiones	0	0	0	0	0	0
H. Participaciones y Aportaciones	0	0	0	0	0	0
I. Deuda Pública	0	0	0	0	0	0
<b>3. Total Egresos Projectados (3=1+2)</b>	<b>38,536,670</b>	<b>22,730,063</b>	<b>22,846,192</b>	<b>20,669,212</b>	<b>21,596,007</b>	<b>19,025,907</b>



	Pensiones y Jubilaciones	Salud	Riesgos de Trabajo	Invalidez y vida	Otras prestaciones sociales
<b>Tipo de Sistema (Beneficio definido, Contribución definida, Mixto)</b> Prestación laboral o Fondo general para trabajadores del estado o municipio Beneficio definido, Contribución definida o Mixto					
<b>Población afiliada</b>					
Activos					
Edad máxima					
Edad mínima					
Edad promedio					
Pensionados y Jubilados					
Edad máxima					
Edad mínima					
Edad promedio					
Beneficiarios					
Promedio de años de servicio ( Trabajadores activos)					
Aportación individual al plan de pensión como % del salario					
Aportación del ente público al plan de pensión como % del salario					
Crecimiento esperado de los pensionados y jubilaciones ( como %)					
Crecimiento esperado de los activos ( como %)					
Edad de Jubilación o Pensión					
Esperanza de vida					
<b>Ingresos del Fondo</b>					
Ingresos Anuales al Fondo de Pensiones					
<b>Nomina anual</b>					
Activos					
Pensionados y Jubilados					
Beneficiarios de Pensionados y Jubilados					
<b>Monto mensual por pensión</b>					
Máximo					
Mínimo					
Promedio					
<b>Monto de la reserva</b>					
<b>Valor presente de las obligaciones</b>					
Pensiones y Jubilaciones en curso de pago					
Generación actual					
Generaciones futuras					
<b>Valor presente de los sueldos futuros de cotización X %</b>					
Generación actual					
Generaciones futuras					
<b>Valoración presente de aportaciones futuras</b>					
Pensionados y Jubilados actuales					
Generación actual					
Pensionados y Jubilados provenientes de la generación actual					
Generación futuras					
Pensionados y Jubilados provenientes de la generación futuras					
<b>Déficit/ superávit actuarial</b>					
Generación actual					
Nuevas generaciones					
<b>Periodo de suficiencia</b>					
Escenarios a X%					
<b>Estudio actuarial</b>					
Año de elaboración del estudio actuarial					
Empresa que elaboró el estudio actuarial					

El plan de pensiones de los trabajadores del Instituto de Fomento al Comercio Exterior del Estado de Jalisco es administrado por el Instituto de Pensiones del Estado de Jalisco, de manera que la información relativa a sus trabajadores se encuentra comprendida dentro del estudio actuarial de dicho organismo.



Instituto de Fomento al Comercio Exterior del Estado de Jalisco  
Guía de Cumplimiento de la Ley de Disciplina Financiera de las Entidades Federativas y Municipios  
Del 1 de enero al 31 de Diciembre de 2017

Indicadores de Observancia (c)	Implementación		Resultado		Fundamento (h)	Comentarios (i)
	SI	NO	Monto o valor (f)	Unidad (pesos/porcentaje) (g)		
	Mecanismo de Verificación (d)	Fecha estimada de cumplimiento (e)				
<b>INDICADORES PRESUPUESTARIOS</b>						
<b>A. INDICADORES CUANTITATIVOS</b>						
<b>1 Balance Presupuestario Sostenible (j)</b>						
a. Propuesto	✓	Iniciativa de Ley de Ingresos y Proyecto de Presupuesto de Egresos		0	pesos	Art. 6 y 19 de la LDF
b. Aprobado	✓	Ley de Ingresos y Presupuesto de Egresos		0	pesos	Art. 6 y 19 de la LDF
c. Ejercido	✓	Cuenta Pública / Formato 4 LDF		1,230,837	pesos	Art. 6 y 19 de la LDF
<b>2 Balance Presupuestario de Recursos Disponibles Sostenible (k)</b>						
a. Propuesto	✓	Iniciativa de Ley de Ingresos y Proyecto de Presupuesto de Egresos		0	pesos	Art. 6 y 19 de la LDF
b. Aprobado	✓	Ley de Ingresos y Presupuesto de Egresos		0	pesos	Art. 6 y 19 de la LDF
c. Ejercido	✓	Cuenta Pública / Formato 4 LDF		1,230,837	pesos	Art. 6 y 19 de la LDF
<b>3 Financiamiento Neto dentro del Techo de Financiamiento Neto (l)</b>						
a. Propuesto	✓	Iniciativa de Ley de Ingresos		0	pesos	Art. 6, 19 y 46 de la LDF
b. Aprobado	✓	Ley de Ingresos		0	pesos	Art. 6, 19 y 46 de la LDF
c. Ejercido	✓	Cuenta Pública / Formato 4 LDF		0	pesos	Art. 6, 19 y 46 de la LDF
<b>4 Recursos destinados a la atención de desastres naturales</b>						
a. Asignación al fideicomiso para desastres naturales (m)						
a.1 Aprobado	✓	Reporte Trim. Formato 6 a)		NA	pesos	Art. 9 de la LDF
a.2 Pagado	✓	Cuenta Pública / Formato 6 a)		NA	pesos	Art. 9 de la LDF
b. Aportación promedio realizada por la Entidad Federativa durante los 5 ejercicios previos, para infraestructura dañada por desastres naturales (n)		Autorizaciones de recursos aprobados por el FONDEN		NA	pesos	Art. 9 de la LDF
c. Saldo del fideicomiso para desastres naturales (o)		Cuenta Pública / Auxiliar de Cuentas		NA	pesos	Art. 9 de la LDF
d. Costo promedio de los últimos 5 ejercicios de la reconstrucción de infraestructura dañada por desastres naturales (p)		Autorizaciones de recursos aprobados por el FONDEN		NA	pesos	Art. 9 de la LDF
<b>5 Techo para servicios personales (q)</b>						
a. Asignación en el Presupuesto de Egresos	✓	Reporte Trim. Formato 6 d)		7,685,140	pesos	Art. 10 y 21 de la LDF
b. Ejercido	✓	Reporte Trim. Formato 6 d)		6,440,744	pesos	Art. 13 fracc. V y 21 de la LDF
<b>6 Previsiones de gasto para compromisos de pago derivados de APPs (r)</b>						
a. Asignación en el Presupuesto de Egresos	✓	Presupuesto de Egresos		NA	pesos	Art. 11 y 21 de la LDF
<b>7 Techo de ADEFAS para el ejercicio fiscal (s)</b>						
a. Propuesto	✓	Proyecto de Presupuesto de Egresos		0	pesos	Art. 12 y 20 de la LDF
b. Aprobado	✓	Reporte Trim. Formato 6 a)		0	pesos	Art. 12 y 20 de la LDF
c. Ejercido	✓	Cuenta Pública / Formato 6 a)		0	pesos	Art. 12 y 20 de la LDF
<b>B. INDICADORES CUALITATIVOS</b>						
<b>1 Iniciativa de Ley de Ingresos y Proyecto de Presupuesto de Egresos</b>						
a. Objetivos anuales, estrategias y metas para el ejercicio fiscal (t)	✓	Iniciativa de Ley de Ingresos y Proyecto de Presupuesto de Egresos				Art. 5 y 18 de la LDF
b. Proyecciones de ejercicios posteriores (u)	✓	Iniciativa de Ley de Ingresos y Proyecto de Presupuesto de Egresos (Formatos 7 a) y b)				Art. 5 y 18 de la LDF
c. Descripción de riesgos relevantes y propuestas de acción para enfrentarlos (v)	✓	Iniciativa de Ley de Ingresos y Proyecto de Presupuesto de Egresos				Art. 5 y 18 de la LDF
d. Resultados de ejercicios fiscales anteriores y el ejercicio fiscal en cuestión (w)	✓	Iniciativa de Ley de Ingresos y Proyecto de Presupuesto de Egresos (Formatos 7 c) y d)				Art. 5 y 18 de la LDF
e. Estudio actuarial de las pensiones de sus trabajadores (x)	✓	Proyecto de Presupuesto de Egresos / Formato 8				Art. 5 y 18 de la LDF
<b>2 Balance Presupuestario de Recursos Disponibles, en caso de ser negativo</b>						
a. Razones excepcionales que justifican el Balance Presupuestario de Recursos Disponibles negativo (y)	✓	Iniciativa de Ley de Ingresos o Proyecto de Presupuesto de Egresos				Art. 6 y 19 de la LDF
b. Fuente de recursos para cubrir el Balance Presupuestario de Recursos Disponibles negativo (z)	✓	Iniciativa de Ley de Ingresos o Proyecto de Presupuesto de Egresos				Art. 6 y 19 de la LDF
c. Número de ejercicios fiscales y acciones necesarias para cubrir el Balance Presupuestario de Recursos Disponibles negativo (aa)	✓	Iniciativa de Ley de Ingresos o Proyecto de Presupuesto de Egresos				Art. 6 y 19 de la LDF
d. Informes Trimestrales sobre el avance de las acciones para recuperar el Balance Presupuestario de Recursos Disponibles (bb)	✓	Reporte Trim. y Cuenta Pública				Art. 6 y 19 de la LDF
<b>3 Servicios personales</b>						
a. Remuneraciones de los servidores públicos (cc)	✓	Proyecto de Presupuesto				Art. 10 y 21 de la LDF
b. Previsiones salariales y económicas para cubrir incrementos salariales, creación de plazas y otros (dd)	✓	Proyecto de Presupuesto				Art. 10 y 21 de la LDF
<b>INDICADORES DEL EJERCICIO PRESUPUESTARIO</b>						
<b>A. INDICADORES CUANTITATIVOS</b>						
<b>1 Ingresos Excedentes derivados de Ingresos de Libre Disposición</b>						
a. Monto de Ingresos Excedentes derivados de ILD (ee)	✓	Cuenta Pública / Formato 5		0	pesos	Art. 14 y 21 de la LDF
b. Monto de Ingresos Excedentes derivados de ILD destinados al fin del A.14, fracción I de la LDF (ff)	✓	Cuenta Pública		0	pesos	Art. 14 y 21 de la LDF

Indicadores de Observancia (c)	Implementación		Resultado		Fundamento (h)	Comentarios (h)
	SI	NO	Monto o valor (f)	Unidad (pesos/porcentaje) (g)		
	Mecanismo de Verificación (d)	Fecha estimada de cumplimiento (e)				
c. <i>Monto de Ingresos Excedentes derivados de ILD destinados al fin del A.14, fracción II, a) de la LDF (gg)</i>	✓	Cuenta Pública	0	pesos	Art. 14 y 21 de la LDF	
d. <i>Monto de Ingresos Excedentes derivados de ILD destinados al fin del A.14, fracción II, b) de la LDF (hh)</i>	✓	Cuenta Pública	0	pesos	Art. 14 y 21 de la LDF	
e. <i>Monto de Ingresos Excedentes derivados de ILD destinados al fin del artículo noveno transitorio de la LDF (ii)</i>	✓		0	pesos	Art. Noveno Transitorio de la LDF	
<b>B. INDICADORES CUALITATIVOS</b>						
1 <i>Análisis Costo-Beneficio para programas o proyectos de inversión mayores a 10 millones de UDIS (ij)</i>	✓	Página de internet de la Secretaría de Finanzas o Tesorería Municipal	*		Art. 13 frac. VII y 21 de la LDF	No se contrataron programas o proyectos de inversión cuyo monto rebasara el equivalente a 10 millones de Unidades de Inversión
2 <i>Análisis de conveniencia y análisis de transferencia de riesgos de los proyectos APPs (kk)</i>	✓	Página de internet de la Secretaría de Finanzas o Tesorería Municipal			Art. 13 frac. VII y 21 de la LDF	
3 <i>Identificación de población objetivo, destino y temporalidad de subsidios (ll)</i>	✓	Página de internet de la Secretaría de Finanzas o Tesorería Municipal			Art. 13 frac. VII y 21 de la LDF	<a href="https://tramaplanca.info/jalisco/finanzas/secretaria-de-finanzas-y-tesoreria-municipal">https://tramaplanca.info/jalisco/finanzas/secretaria-de-finanzas-y-tesoreria-municipal</a>
<b>INDICADORES DE DEUDA PÚBLICA</b>						
<b>A. INDICADORES CUANTITATIVOS</b>						
<b>1 Obligaciones a Corto Plazo</b>						
a. <i>Límite de Obligaciones a Corto Plazo (mm)</i>	✓		1,323,453	pesos	Art. 30 frac. I de la LDF	
b. <i>Obligaciones a Corto Plazo (nn)</i>	✓		0	pesos	Art. 30 frac. I de la LDF	

# **Informe Anual de Desempeño en la Gestión 2017**

**Instituto de Fomento al  
Comercio Exterior del Estado de  
Jalisco Jaltrade**

## Presentación

**El Informe Anual** de Gestión de Desempeño en la Gestión del Instituto de Fomento al Comercio Exterior del Estado de Jalisco **Jaltrade** correspondiente al año **2017**, se presenta en cumplimiento a lo dispuesto en el artículo 4º de la Ley de Fiscalización Superior y Auditoría Pública del Estado de Jalisco y sus Municipios.

El presente documento, tiene la finalidad de informar sobre la gestión del Instituto de Fomento al Comercio Exterior del Estado de Jalisco Jaltrade en el 2017, así como las principales actividades y los resultados que con enfoque en sus **4 grandes programas de acción**, que son la **Inteligencia de Negocios Internacionales**, el **Desarrollo Exportador**, la **Promoción Internacional** y la **Casa Jalisco en Estados Unidos**, se obtuvieron a lo largo del pasado año.

De igual manera, el Informe Anual de Gestión de Desempeño en la Gestión del Instituto de Fomento al Comercio Exterior del Estado de Jalisco 2017, busca poner en relieve diversos aspectos que de forma significativa inciden en el desempeño administrativo del Instituto de Fomento al Comercio Exterior del Estado de Jalisco Jaltrade, a fin de que los conozca su Consejo Directivo; órgano máximo de gobierno de este Instituto y determine su respectiva atención.

Así pues, el presente informe da cuenta de las actividades y resultados obtenidos en el transcurso de estos meses, añadiendo una reflexión de fondo sobre los principales aspectos administrativos que limitan el funcionamiento del Instituto de Fomento al Comercio Exterior del Estado de Jalisco Jaltrade e impiden su modernización.

En síntesis, el Informe que se presenta, nos permite conocer los resultados alcanzados por el Instituto de Fomento al Comercio Exterior del Estado de Jalisco Jaltrade tras un año de evaluación.

## Panorama general de las exportaciones de Jalisco

De acuerdo con cifras emitidas por el Instituto de Información Estadística y Geográfica (IIEG), **las exportaciones de la entidad de enero a noviembre de 2017 alcanzaron los 44 mil 740 millones de dólares, esto representa un crecimiento del 2.76** por ciento respecto al mismo periodo del 2016, y en términos absolutos representa mil 203 millones de dólares adicionales.

Por sectores, la industria electrónica concentró el 53.52 por ciento del total de las exportaciones de Jalisco con un monto de 23 mil 943 millones de dólares, seguida de la industria de material de transporte que participó con 7 mil 628 millones de dólares aportando el 17.05 por ciento y en tercer lugar los productos de la industria alimentaria con un monto de 2 mil 614 millones de dólares y 5.84 por ciento de participación. Los sectores que destacan por el incremento registrado respecto a enero a noviembre del año 2016 son la industria electrónica con 3.3 por ciento, lo que en términos absolutos son 762 millones de dólares adicionales, así como los productos del reino vegetal con 10.7 por ciento de aumento que representa 212 millones de dólares adicionales.

Los destinos que concentran el 83 por ciento de las exportaciones en el período de análisis son Estados Unidos, Países Bajos, Canadá y Alemania con el 67.8, 11.3, 2.2 y 1.7 por ciento de participación, respectivamente.

Por otro lado, las importaciones de la entidad de enero a noviembre de 2017 ascienden a un monto de 50 mil 421 millones de dólares, lo que es un crecimiento de 9.35 por ciento con respecto al mismo período del año anterior.

En el plano nacional las exportaciones de enero a noviembre de 2017 alcanzaron un registro de 373 mil 669 millones de dólares con un crecimiento del 9.66 por ciento con respecto a lo registrado en el mismo periodo del 2016. En materia de importaciones, a nivel nacional se alcanzó un registro de 384 mil 387 millones de dólares representando un crecimiento de 8.63 por ciento respecto al año anterior.



## 1.- Inteligencia de Negocios Internacionales

El programa busca generar proyectos de alto impacto, basados en las necesidades de la comunidad empresarial de internacionalizar sus productos y servicios.

El programa se enfocó a generar y proveer sistemáticamente información estratégica y análisis en materia de comercio exterior a la comunidad empresarial interesada en conocer oportunidades de negocios, datos estadísticos de comercio exterior y documentos que normen los ámbitos económico, jurídico, aduanal, financiero, logístico, comercial, de tratados de libre comercio y acuerdos internacionales de comercio, entre otros. En ese sentido, **se emitieron 38 análisis estadísticos en comercio exterior de Jalisco, 56 documentos con información** sobre controles y regulaciones para productos jaliscienses en el exterior, y se fortalecieron las estrategias para aumentar la interacción del Instituto con los usuarios mediante el uso de herramientas de comunicación de vanguardia, **difundiendo noticias e información de interés a más de 8,000 seguidores en redes sociales.**

Asimismo, este año se continuó trabajando en la promoción de la capacitación virtual para la exportación a través de la plataforma Yo Exporto ([www.yoexporto.mx](http://www.yoexporto.mx)), **y se logró capacitar a 618 personas.**

De igual forma, este año **se logró la formalización la creación del Clúster Automotriz de Jalisco**, que nace con el objetivo de promover y coordinar las acciones requeridas para impulsar la competitividad y crecimiento del sector de automotriz en Jalisco, **actualmente reúne a 35 organizaciones** (empresas, universidades e instituciones de gobierno). Además, se trabajó junto con el Clúster para llevar a cabo el **primer Encuentro de Negocios del sector automotriz de Jalisco donde participaron 78 empresas jaliscienses.**

También, se iniciaron los trabajos para el desarrollo del **"E -Marketplace de Jalisco"**, un portal en internet basado en un desarrollo tecnológico de vanguardia, que buscará reunir vendedores jaliscienses y compradores internacionales, los cuales oferten y demanden productos y servicios de manera virtual. Dicha plataforma permitirá al empresario jalisciense exponer sus productos y servicios, y promoverse ante clientes potenciales de diferentes partes del mundo de una forma inmediata y sencilla. Se estima realizar el lanzamiento en mayo de 2018 y beneficiar a más de 1,000 empresas en dicho año.

## 2.- Desarrollo Exportador

Este programa consiste en **generar las competencias en los empresarios para acceder a mercados internacionales**, a través de la organización de programas de capacitación especializada, formación de grupos empresariales, orientación en materia de comercio exterior y facilitar la elaboración de planes y proyectos de exportación.

**El Training en Exportación** es un programa de capacitación presencial enfocado a empresarios que tienen poca experiencia en el tema de exportación, o bien, están iniciando esta actividad, conformado por 13 módulos que van desde las bases de comercio internacional pasando por temas de logística, INCOTERMS, hasta principios básicos de contratos internacionales, la duración de cada uno de los temas es de tres horas y se imparte un tema por semana, logrando capacitar a **36 empresarios**, en la edición . Esta capacitación cuenta con valor curricular a través del convenio **de colaboración que se firmó con el Instituto de Formación para el Trabajo del Estado de Jalisco (IDEFT) desde el 2016.**

Se realizaron dos **Talleres de Elaboración de Planes de Exportación (PLANEX)**, enfocados a la diversificación de mercados con una participación de **20 personas**. Cabe destacar que los participantes contaron con la asesoría de un consultor para el desarrollo de su proyecto.

Se impartió un **Taller de Elevator Pitch** orientado a la promoción efectiva de un producto o servicio, en ferias internacionales, agendas de negocios, networking o misiones comerciales con una participación de **11 asistentes**.

Para fortalecer el tema de diversificación de mercado, se realizaron tres foros de exportación. **Exporta a Latinoamérica y Exporta a Europa a través del mercado español**, contando con el apoyo de nuestros impulsores de negocios para estos mercados y por último el foro **Exporta a Países Árabes** con la colaboración de la Cámara Árabe Mexicana de Industria y Comercio. **209 empresarios** asistieron.

Se llevó a cabo el **Taller de Normatividad Aplicable para Alimentos y Bebidas en los E.U.A.**, con una asistencia de **70 participantes**, donde Global Standards y la empresa Sialico impartieron temas como Registro de una Instalación Extranjera Productora de Alimentos / Foreign Food Facility Registration (FFR), Aviso Previo / Prior Notice, Establecimiento de Enlatado de Alimentos / Food Canning Establishment (FCE) y Alimentos sujetos a regulaciones adicionales.

En total se capacitaron **346** personas de **214 empresas**.

**Programa de Internacionalización Empresarial.** Pretende incidir, de manera directa en la comunidad a nivel Estatal al mejorar los ingresos de las empresas, la conservación y generación de empleos y ampliar la visión y experiencia del empresario a través del posicionamiento no solo de sus productos, sino de la empresa en los mercados internacionales. El principal objetivo es brindar las herramientas, conocimiento, acompañamiento y vinculaciones necesarias para la internacionalización sostenida de las Mipymes.

Para lograr lo anterior se diseñó en colaboración con el ITESO una metodología que se sustenta en 3 pilares fundamentales: a) La normalización de sus procesos a través del diseño de los elementos clave en los cuales se basa su Sistema de Gestión como Proveedor Internacional Confiable. b) La perfilación comercial para poder seleccionar un país potencial para exportar y determinar la oferta exportable de la empresa. c) La formación y la capacitación a nivel estratégico y técnico. En esta edición se intervinieron **5 empresas**.

El **Galardón Jalisco a la Exportación** es un instrumento para estimular, promover, desarrollar y reconocer la actividad exportadora de bienes y servicios de las empresas establecidas en la entidad y representa el máximo reconocimiento que otorga el Gobierno del Estado de Jalisco a las empresas exportadoras de la entidad, por su contribución al desarrollo exportador, en la edición 2017 se inscribieron **36 organismos** y/o empresas de las cuales **8** fueron **galardonados**.

A través del programa **Jalisco Competitivo 2017**, plataforma de incentivo económico a proyectos de internacionalización de empresas privadas y organismos empresariales que fortalecen la actividad exportadora de nuestro estado, **se apoyaron 33 proyectos con una bolsa de \$2'471,648.60 pesos y un resultado de 18 proyectos ejecutados**.

### 3.- Promoción Internacional

Este programa genera estrategias y coordina actividades para **promover internacionalmente los productos/servicios de empresas de Jalisco preparadas para exportar**, así como para vincularlas con canales de comercialización en el extranjero.

Como cada año, se realizó un **programa** de los principales **eventos internacionales** (Ferias Comerciales, Misiones Comerciales o Misiones de Inversión), para **difundir** en la comunidad empresarial del estado y lograr su participación.

Por cuarta vez consecutiva se participó en **Expo ANTAD & Alimentaria México**, con un **Pabellón de Oferta Exportable de alimentos y bebidas de Jalisco**. **Participaron de 18 empresas en 8 espacios de exhibición. Se generaron encuentros de negocios** para las 18 empresas seleccionadas **con canales de comercialización** que atienden al mercado hispano de los Estados Unidos, principalmente. Los productos presentados fueron: Aceite de aguacate extra virgen, ruedas de amaranto con chocolate, ruedas de amaranto con arándanos; chocolate de mesa, dulces de coco, dulce de sabores en rollo, dulces derivados de leche, dulces envinados y dulces de frutas, dulces de miel, productos derivados de la miel, paletas congeladas a base de frutas, dulces de guayaba, café gourmet, tequila y cerveza artesanal.

**Ventas proyectadas por las empresas participantes en el Pabellón: 5 millones de pesos.**

Expo ANTAD & Alimentaria México 2017  
 Pabellón de Oferta Exportable de Jalisco



Expo Guadalajara

Expo ANTAD & Alimentaria México 2017  
 Pabellón de Oferta Exportable de Jalisco



Expo Guadalajara

Expo ANTAD & Alimentaria México 2017  
 Pabellón de Oferta Exportable de Jalisco



Expo Guadalajara

Jaltrade ha participado y ha otorgado apoyo económico en los últimos 6 años a la ANTAD, para la realización de los Seminarios con Compradores de Expo ANTAD & Alimentaria México en Estados Unidos. Se apoyó una vez más en la edición de 2017, en los **Seminarios con Compradores de Expo ANTAD & Alimentaria México 2017** en Chicago, IL, San José, CA, y Los Ángeles, CA, la última semana de Octubre de 2017. Con estos esfuerzos se pretende atraer más compradores, con el propósito de que sostengan encuentros de negocios con empresas de Jalisco, que formarán parte del Pabellón de Oferta Exportable de Jalisco de Expo ANTAD & Alimentaria México 2018. En esta ocasión **participaron 5 empresas de Jalisco** exponiendo y promoviendo sus productos durante los Seminarios. Los productos promovidos fueron: Aderezos, dips, cecina natural vegana de coco deshidratado, cremas de sabores al tequila, harina libre de gluten, tortilla de harina, paletas de dulce, salsas picantes y suplementos alimenticios. **Se realizaron ventas inmediatas de suplementos alimenticios.**

Se dio continuidad a la **Comunicación Permanente con Canales de Comercialización en EUA**, que consiste en mantener comunicación con canales de comercialización del mercado hispano de los Estados Unidos (Importadores, Distribuidores, Brokers, Cadenas de Supermercados), la dinámica contempla la emisión y distribución electrónica de fichas técnicas de productos a promover, la realización de encuestas de necesidades de productos de los canales de comercialización, así como la generación de agendas de negocios con proveedores jaliscienses en el caso de canales comercialización que visitaron Jalisco durante el año.

En cumplimiento a la Ley de Modernización de Seguridad Alimentaria de los EUA, se **apoyaron a 10 empresas** de Jalisco para exportar alimentos o bebidas a este país **con la obtención y/o renovación de su registro de instalaciones ante la U.S. Food and Drug Administration (US FDA)**.

Con relación a la **Atracción de Inversión extranjera a Jalisco**, se brindó atención a **11** empresas extranjeras ya instaladas en Jalisco o con intención de iniciar alguna operación en la entidad; principalmente del sector automotriz/auto-partes. Se apoyó con información estratégica de Jalisco, localización de proveedores, gestión de diferentes servicios/trámites ante dependencias como Comisión Federal de Electricidad, Aduanas, Secretaría de Economía, Secretaría de Relaciones Exteriores, entre otros.

En el 2017, continuamos con el programa de **Impulsores de Negocios de Jalisco en el Exterior**. Este programa contempla la formalización de convenios de **colaboración con organizaciones en el extranjero que provean servicios a empresas de Jalisco, para facilitarles el acceso a mercados internacionales**. Actualmente se cuenta con Impulsores de Negocios de Jalisco en los siguientes mercados/áreas geográficas: **Centro y Sudamérica, España, Estados Unidos y Japón**. Cabe destacar el caso de la empresa Productos Uvaviña, quienes apoyados por nuestro Impulsor de Negocios de Jalisco en España, Minerva Natura, realizaron su primer envío de extracto de vainilla en frasco a España en Septiembre de 2017. Este caso fue incluso compartido vía twitter por la H. Sra. Roberta Lajous, Embajadora de México en España, el 6 de Septiembre.

**Primer envío de extracto de vainilla en frasco a España / Empresa: Productos Uvaviña**



**Barcelona, España**

Adicionalmente, uno de nuestros 2 Impulsores de Japón apoyó a realizar actividades de promoción en el marco de la feria **Foodex 2017 en Japón**, en la que **participaron 20 empresas jaliscienses**, que ofrecieron productos con alto potencial de exportación a Japón, tales como: tequila, jarabe e inulina de agave, huevo, berries, miel, aceite de aguacate, aguacate, tomate, chíá, aceites vegetales e ingredientes gourmet, **dentro de los Pabellones de ProMéxico y ASERCA (SAGARPA)**.



#### 4.- Casa Jalisco en Estados Unidos

Situada en Melrose Park, Illinois, Estados Unidos de América, Casa Jalisco en Estados Unidos, es un centro propiedad del Instituto de Fomento al Comercio Exterior del Estado de Jalisco Jaltrade, que fungía como una extensión del Estado de Jalisco, para representar los intereses generales de los jaliscienses en esta región. Esta representación sirvió principalmente como enlace para el desarrollo de actividades de negocios, culturales, educativas y sociales.

Como se explicó en 2016, a partir del 13 de abril de ese año, se recibió la instrucción de cesar operaciones y cerrar el inmueble al público para dar paso a las operaciones del Centro Jalisco en Chicago, operado por IJAMI. Sin embargo, la propiedad y sus obligaciones, siguen siendo responsabilidad de Jaltrade.

Adicional a la solicitud de cierre de Casa Jalisco, en junio de 2016, se dejó de recibir el recurso presupuestado para la operación del programa y mantenimiento de la propiedad. Por lo que en enero y febrero de 2017, se intensificaron las gestiones ante el Congreso del Estado de Jalisco para solicitar de nueva cuenta la autorización para la enajenación del inmueble en colaboración con la Secretaría General de Gobierno.

Finalmente, el 11 de mayo de 2017 se aprueba la desincorporación y enajenación de la propiedad, siendo publicada el 30 de mayo de 2017, el **Decreto número 26369/LXI/17**, en el Tomo CCCLXXXVIII del *Periódico Oficial El Estado de Jalisco*.

Dicho decreto, en su Artículo Primero, sugiere delimitar del proceso exclusivamente al procedimiento de compraventa de bienes inmuebles en Estados Unidos de América. Con el fin de transparentar el proceso, se incluyó a la Contraloría del Estado y la SEPAF como acompañamiento a las decisiones del Consejo Directivo de Jaltrade.

Durante la 2ª Sesión Ordinaria del Consejo Directivo de Jaltrade, celebrada el 2 de agosto de 2017, se aprueba la enajenación de la propiedad y la contratación de los servicios de promoción y venta de la empresa *R4 Commercial Real Estate Solutions, Inc.* por un periodo de 8 meses.

R4 Commercial Real Estate Solutions, Inc. ([www.R4cre.com](http://www.R4cre.com)) es una empresa local del área de Chicago, de consultoría y brokerage de bienes raíces. Fue recomendada por Baker & McKenzie. Desde el 21 de Agosto que se firmó el contrato con ellos, se están llevando a cabo esfuerzos de promoción. A través de sitios como LoopNet, la

propiedad ha sido vista más de 2,055 veces. Hasta el momento, no se tiene un comprador a pesar de que una iglesia estuvo interesada. En Noviembre, esta iglesia declinó la oferta.

Es importante mencionar que un espacio del inmueble está siendo utilizado por la empresa UMC Electronics México (instalada en Lagos de Moreno, Jalisco) para el desarrollo de un proyecto de exportación en la zona del Medio Oeste de Estados Unidos. El espacio les está siendo prestado sin cargo. Por otro lado, los bienes muebles están en proceso de definir su destino. Algunos están ya en posesión de IJAMI y en proceso de donación a este Instituto y el resto se definirá en 2018.

En cuanto a tema presupuestales, después de diversas gestiones ante la SEPAF, finalmente se realizaron 3 transferencias a Casa Jalisco por un valor total de \$5'936,536.92 MXN (\$323,249.42 USD). Dichas transferencias fueron aprobadas especialmente para el pago del impuesto predial de 2016 (pagadero en 2017), mismo que ascendió a la cantidad de \$3'475,868.74 MXN (\$182,940.46 USD), el resto, se utilizó para el mantenimiento básico del inmueble e imprevistos como la filtración de agua a diferentes puntos del sótano del inmueble.

De nuevo, durante 2018, nos veremos en la necesidad de seguir contando con un programa presupuestal sin metas operativas, dado que aún debemos pagar el impuesto predial de 2017, pagadero en 2018, y continuar cumpliendo con las obligaciones de mantenimiento. Este año, por mencionar algunos ejemplos, se recibieron llamadas de atención de parte de la ciudad por unos arbustos sin cortar, el desgaste de señalamientos en el estacionamiento y algunas falsas alarmas por falta de mantenimiento de los sistemas de alarma contra incendios del edificio.

Se espera que en 2018, se logre la venta de la propiedad y el cierre completo del programa Casa Jalisco. Sin embargo, la propiedad sigue siendo responsabilidad de Jaltrade hasta que se firmen los papeles de transferencia de propiedad (*Transfer Declaration*).



Lic. Rubén Reséndiz Pérez  
Gerente General