

**Acta de Consejo Directivo. 1a. Sesión Ordinaria 2013.
27 de Febrero de 2013.**

Siendo las 09:15 nueve horas con quince minutos, del día miércoles 27 veintisiete de febrero de 2013 dos mil trece, en el salón Topacio del Club de Industriales de Jalisco, ubicado en la avenida Francisco Javier Gamboa N° 2, colonia Ladrón de Guevara en Guadalajara, Jalisco, se reunieron los integrantes del Consejo Directivo del Instituto de Fomento al Comercio Exterior del Estado de Jalisco (JALTRADE), para llevar a cabo la Primer Sesión Ordinaria correspondiente al año 2013.

Al efecto, se encuentran presentes el Ing. Carlos Ricardo Gómez Quiñones, Presidente Ejecutivo del Consejo Directivo, quien preside la sesión ante la ausencia del Titular del Poder Ejecutivo, de conformidad con el artículo 16 de la Ley Orgánica de JALTRADE; Lic. Luis Israel Núñez García, representante de la Secretaría de Promoción Económica; Ing. Jorge Urdapilleta Núñez, representante del Consejo Estatal de Promoción Económica y Titular de la Comisión de Vigilancia; Lic. Salvador Cuevas Acuña, Presidente del Consejo Mexicano de Comercio Exterior de Occidente (COMCE de Occidente, A.C.) y Secretario Técnico de la Comisión de Vigilancia; Ing. Hans Neufeld Solórzano, representante de la Cámara de Comercio de Guadalajara; Lic. Jennifer Maya Montaña, representante del Consejo de Cámaras Industriales de Jalisco; Lic. Jaime Rábago Jiménez, Representante de la Cámara Americana de Comercio; Ing. Alberto Ruíz Fernández, Gerente General del Instituto de Fomento al Comercio Exterior del Estado de Jalisco; Y como invitados especiales, el Lic. Felipe de Anda y la Dra. Edna Ramírez, del Equipo de Transición de la Administración entrante.

Se da cuenta de la asistencia de los comparecientes mismos que han sido nombrados; así mismo se verifica que hay quórum para sesionar, de conformidad con el artículo 15 de la Ley Orgánica de JALTRADE.

Una vez registrada la asistencia y verificado el quórum legal, se da inicio a la sesión, a cuyo efecto el C. Secretario Técnico del Consejo Directivo da lectura al Orden del Día propuesto en la convocatoria para la presente sesión y propone incorporar el punto Propuesta de Reforma al Reglamento Interno de Jaltrade, y a pregunta del Ing. Carlos Ricardo Gómez Quiñones, Presidente Ejecutivo del Consejo Directivo, los consejeros manifiestan no tener inconveniente alguno, por lo que lo aprueban, por unanimidad, en los términos siguientes:

ORDEN DEL DIA:

1. Registro y Asistencia, Verificación del Quórum Legal e Inicio de Sesión
2. Lectura y Aprobación del Acta Anterior (3a. Sesión Ordinaria 2012)
3. Informe Anual 2012
4. Estados Financieros 2012

5. Remanente 2012 e Ingresos propios 2012
6. Programa Anual de Trabajo 2013
7. Estimación de Ingresos 2013
8. Presupuesto de Egresos 2013
9. Propuesta de Modificaciones al Reglamento Interno
10. Plantilla y Organigrama 2013
11. Productividad Jalisco, proyectos concluidos, liberación de fianzas y reintegros a Secretaría de Finanzas
12. Casa Jalisco en Estados Unidos
13. Asuntos Varios.

Una vez aprobado el Orden del Día, se procede a su desahogo conforme a los puntos siguientes:

1.- El punto 1, relativo a Registro y Asistencia, Verificación del Quórum Legal e Inicio de Sesión, ha quedado desahogado.

2.- Lectura y Aprobación del Acta de la sesión anterior (3a. Sesión Ordinaria 2013)

ACUERDO.- Se aprueba sin discusión.

3.- Informe Anual 2012

En desahogo del punto 3 del orden del día, el Ing. Alberto Ruiz Fernández, Gerente General del Instituto, presenta ante el Consejo Directivo su Informe Anual 2012. **ACUERDO:** Una vez analizado y discutido el Informe Anual 2012, los miembros del Consejo lo aprueban por unanimidad, de conformidad con el artículo 13 fracción XI de la Ley Orgánica del Instituto de Fomento al Comercio Exterior del Estado de Jalisco, Documento Anexo.

4.- Estados Financieros 2012.

En desahogo del punto 4 del orden del día, la LCP. Julieta Quiñones Padilla, Jefe de la Unidad Administrativa del Instituto, presenta ante el Consejo Directivo los Estados Financieros al 31 de diciembre de 2012, de conformidad con lo establecido en la Ley General de Contabilidad Gubernamental.

ACUERDO: Una vez analizados y discutidos los estados financieros, los miembros del Consejo los aprueban por unanimidad.

5.- Remanente 2012 e Ingresos Propios 2012.

Se presenta el presupuesto de egresos ejercido 2012:

| CAPITULO | DESTINO | NOMBRE | TOTAL |
|--|---------|---|------------------|
| 1000 | 00 | Servicios Personales | 287,006 |
| | 01 | Servicios Personales | 0 |
| 2000 | 00 | Materiales y Suministros | 281,462 |
| | 01 | Materiales y Suministros | 448,976 |
| 3000 | 00 | Servicios Generales | 2,920,167 |
| | 01 | Servicios Generales | 2,505,074 |
| 4000 | 00 | Asignaciones, Subsidios y Otras Ayudas | 2,297,289 |
| | 01 | Asignaciones, Subsidios y Otras Ayudas | 78,029 |
| 5000 | 00 | Bienes Muebles, Inmuebles e Intangibles | 663,704 |
| | 01 | Bienes Muebles, Inmuebles e Intangibles | 375,685 |
| Total Instituto de Fomento al Comercio Exterior del Estado de Jalisco | | | 9,857,391 |

Continuando con el orden del día, la LCP. Julieta Quiñones Padilla, Jefe de la Unidad Administrativa del Instituto, solicita con Consejo se apruebe la incorporación de los remanentes del ejercicio 2012 al presupuesto 2013, respetando su partida de origen. **ACUERDO:** Una vez analizado y discutido el tema, los miembros del Consejo aprueban por unanimidad la incorporación de los remanentes del ejercicio 2012 al Presupuesto de Egresos 2013, así como su ejecución.

En los Estados Financieros se reflejan los siguientes ingresos propios pendientes de asignación:

| INGRESOS PROPIOS 2012 POR ASIGNAR | | |
|------------------------------------|--------------------|------------|
| RENDIMIENTOS BANCARIOS DISPONIBLES | | 425,966.95 |
| Rendimientos Totales Obtenidos | 584,335.53 | |
| Rendimientos Reintegrados a SEFIN | <u>-158,368.58</u> | |
| OTROS INGRESOS VARIOS | | 2,858.55 |
| UTILIDAD CAMBIARIA | | 21,032.01 |
| Utilidad Cambiaria | 65,720.80 | |
| Perdida Cambiaria | <u>-44,688.79</u> | |
| TOTAL DE INGRESOS POR DISTRIBUIR | | 449,857.51 |

Asimismo, se presenta propuesta de incorporación al presupuesto:

| ORIGEN | | APLICACION | |
|------------------|-------------------|--|-------------------|
| CONCEPTO | IMPORTE | CONCEPTO | IMPORTE |
| Ingresos propios | 439,857.51 | 1523 - Laudos, liquidaciones, indemnizaciones por sueldos y salarios caídos. | 439,857.51 |
| TOTAL | 439,857.51 | TOTAL | 439,857.51 |

ACUERDO: Una vez analizados y discutidos los ingresos propios pendientes de asignación, así como la propuesta de distribución, los miembros del Consejo aprueban por unanimidad la asignación de los ingresos propios en los términos propuestos, instruyendo a que sean registrados en el ejercicio 2012.

6.- Programa Anual de Trabajo 2013.

En desahogo del punto 6 del orden del día, la LCP. Julieta Quiñones Padilla, Jefe de la Unidad Administrativa de JALTRADE, presenta ante el Consejo, el Programa Operativo Anual 2013:

| No. | COMPONENTE | META |
|-----|---|------|
| 1 | Empresas con reconocimiento por su actividad exportadora | 7 |
| 2 | Empresarios capacitados en comercio exterior | 20 |
| 3 | Empresas apoyadas para participar en ferias internacionales | 5 |
| 4 | Informes de Administración y Control interno elaborados | 2 |
| 5 | Empresas apoyadas para que participen en misiones comerciales | 5 |

ACUERDO: Una vez analizado el Programa Operativo Anual 2013 los miembros del Consejo aprueban por unanimidad, de conformidad con el artículo 13 fracción X de la Ley Orgánica del Instituto de Fomento al Comercio Exterior del Estado de Jalisco.

7.- Estimación de Ingresos 2013.

En desahogo del punto 7 del orden del día, la LCP. Julieta Quiñones Padilla, Jefe de la Unidad Administrativa de JALTRADE, presenta ante el Consejo, la estimación de ingresos 2013:

| Aportación Estatal | Ingresos por Cursos | TOTAL |
|--------------------|---------------------|------------|
| 17,533,000 | 0 | 17,533,000 |

Se informa que no fue posible la ejecución del Training en Exportación ya que por el término de la administración, no se deben dejar compromisos ni obligaciones, sin embargo se ejecuta a través del H. Ayuntamiento de Zapopan como miembro de la CODCEJAL (Coordinadora de Organismos y Dependencias de Comercio Exterior del Estado de Jalisco), por lo que fue necesario reintegrar las inscripciones al curso.

La principal fuente de ingresos, la aportación estatal autorizada por el H. Congreso del Estado se presenta con un incremento del 1.04% con relación al año 2012, desglosada de la siguiente manera:

| PARTIDA | NOMBRE | PROGRAMA | | TOTAL |
|---|--|------------------|--------------------|-------------------|
| | | JALTRADE | CASA JALISCO EN EU | |
| 4151 | Transferencias Internas para Servicios Personales | 6,003,000 | 0 | 6,003,000 |
| 4152 | Transferencias Internas para Materiales y Suministros | 121,000 | 0 | 121,000 |
| 4153 | Transferencias Internas para Servicios Generales | 986,000 | 902,000 | 1,888,000 |
| 4154 | Transferencias Internas para Asignaciones, Subsidios y Otras Ayudas | 0 | 9,500,000 | 9,500,000 |
| 4155 | Transferencias Internas para Bienes Muebles, Inmuebles e Intangibles | 21,000 | 0 | 21,000 |
| Total Instituto de Fomento al Comercio Exterior del Estado de Jalisco | | 7,131,000 | 10,402,000 | 17,533,000 |

ACUERDO: Una vez analizado el Presupuesto Anual de Ingresos 2013, los miembros del Consejo aprueban por unanimidad, de conformidad con el artículo 13 fracción X de la Ley Orgánica del Instituto de Fomento al Comercio Exterior del Estado de Jalisco, los Ingresos Estimados para el ejercicio 2013 en \$17'533,000.00. Asimismo se autoriza la realización de los reintegros de las inscripciones al Training en Exportación.

8.- Presupuesto de Egresos 2013.

Continuando con el punto 7 del orden del día, la LCP. Julieta Quiñones Padilla, Jefe de la Unidad Administrativa de JALTRADE, presenta ante el Consejo, propuesta de Presupuesto de Egresos 2013, considerando los ingresos estimados y los remanentes e ingresos propios generados durante el 2012 por capítulo:

| POR CAPÍTULO | | |
|---|---|-------------------|
| CAPITULO | NOMBRE | TOTAL |
| 1000 | Servicios Personales | 6,369,863 |
| 2000 | Materiales y Suministros | 851,438 |
| 3000 | Servicios Generales | 7,673,242 |
| 4000 | Asignaciones, Subsidios y Otras Ayudas | 11,875,317 |
| 5000 | Bienes Muebles, Inmuebles e Intangibles | 1,060,389 |
| Total Instituto de Fomento al Comercio Exterior del Estado de Jalisco | | 27,830,248 |

ACUERDO: Una vez discutido el punto y aclarado algunas dudas, los miembros del Consejo aprueban por unanimidad el Presupuesto de Egresos 2013, en la clasificación por destino y por capítulo presentada, asimismo, autorizan el ejercicio del remanente del ejercicio 2012 y los ingresos propios generados durante el 2012, en el ejercicio 2013.

9.- Propuesta de Modificaciones al Reglamento Interno

En seguimiento al acuerdo de la última sesión, el Ing. Alberto Ruiz Fernández, Gerente General del Instituto, presenta ante el Consejo, la propuesta de

modificaciones al Reglamento Interno de Jaltrade para ser presentada ante el Congreso del Estado.

ACUERDO: Los miembros del Consejo Directivo, recibieron la propuesta para su análisis en lo individual para desahogarla posteriormente en la siguiente Sesión de Consejo.

10.- Plantilla y Organigrama 2013.

En desahogo del punto 10 del orden del día, la LCP. Julieta Quiñones Padilla, Jefe de la Unidad Administrativa del Instituto, presenta ante el Consejo la Plantilla y el Organigrama 2013, sin ninguna modificación con relación al 2012, en tanto se aprueban las modificaciones al Reglamento Interno de Jaltrade.

ACUERDO: Una vez analizada la Plantilla y el Organigrama para el 2013, los miembros del Consejo aprueban ambos, por unanimidad, (Ver documentos anexos), de conformidad con el artículo 13 fracción X de la Ley Orgánica del Instituto de Fomento al Comercio Exterior del Estado de Jalisco.

En el mismo punto, se presenta la relación de personal de apoyo administrativo necesario a contratar por honorarios:

| Cantidad | AREA DE APOYO | HONORARIOS |
|----------|---------------------------------|------------|
| 1 | Informática | 15,000.00 |
| 1 | Jurídico | 15,000.00 |
| 1 | Administrativo con Casa Jalisco | 12,000.00 |
| 1 | Contabilidad | 10,000.00 |

ACUERDO: Una vez analizada la solicitud, los miembros del Consejo aprueban, por unanimidad la Plantilla y Organigrama 2013, en tanto se resuelve la modificación al Reglamento Interno, se aprueban las contrataciones de personal de apoyo por honorarios solicitados de manera mensual hasta la resolución en la siguiente Sesión de Consejo Directivo, de conformidad con el artículo 13 fracción XIV de la Ley Orgánica del Instituto de Fomento al Comercio Exterior del Estado de Jalisco.

11.- Productividad Jalisco

En desahogo del siguiente punto, la LCP. Julieta Quiñones Padilla, Jefe de la Unidad Administrativa del Instituto, presenta el reporte de presupuesto ejercido de los proyectos Productividad Jalisco 2012 (Ver documento Anexo), incluyendo los reintegros que se realizaron a la Secretaría de Finanzas.

ACUERDO: Una vez analizado y discutido el apartado de Productividad Jalisco 2012, los miembros del Consejo aprueban, por unanimidad, el reporte del presupuesto ejercido de los proyectos Productividad Jalisco al 31 de diciembre del 2012, asimismo, se aprueban los reintegros realizados a la Secretaría de Finanzas conforme lo establecido en los convenios de colaboración.

11.1.- Presentación de Proyectos Concluidos para la liberación de garantías.

Se presentan ante el Consejo la relación de proyectos concluidos para proceder con la liberación de fianzas de los que corresponda:

| Folio | Razón Social | Nombre del Proyecto | Monto | Garantía |
|------------|---|---|-----------------|----------|
| PROPU 3077 | Cámara de la Industria Alimenticia de Jalisco | Programa Integral de Exportación de Alimentos | \$ 500,000.00 | FIANZA |
| PROPU 3134 | Ruvel Company, SA de CV | Apertura de un Punto de Venta Boutique en EUA | \$ 6,000,000.00 | FIANZA |
| PROPU 3142 | Ruvel Company, SA de CV | Ampliación del Proyecto para la Apertura de un Punto de Venta Boutique en los Estados Unidos de Norteamérica de la marca CLOE/OE en el 2012 | \$ 1,400,000.00 | N/A |

ACUERDO.- Los miembros del Consejo aprueban por unanimidad, la liberación de las fianzas de los proyectos concluidos.

12.- Casa Jalisco en Estados Unidos

En desahogo del punto 12 del orden del día, el Ing. Alberto Ruiz Fernández, Gerente General del Instituto, presenta al Consejo Directivo, los siguientes puntos específicos, relacionados con la operación y gastos de Casa Jalisco en Estados Unidos:

*Informe Anual Casa Jalisco en Estados Unidos 2012.

El Ing. Alberto Ruiz Fernández, Gerente General del Instituto, presenta el Informe anual 2012 de Casa Jalisco en Estados Unidos.- **ACUERDO:** Una vez analizado el Informe Anual 2012 de Casa Jalisco en Estados Unidos, los miembros del Consejo lo aprueban, por unanimidad, de conformidad con el artículo 23 fracción V de la Ley Orgánica del Instituto de Fomento al Comercio exterior del Estado de Jalisco Jaltrade, **Ver documento anexo.**

*Presupuesto 2013 para Casa Jalisco en Estados Unidos.

Continuando con el punto de Casa Jalisco en Estados Unidos, la LCP. Julieta Quiñones Padilla, Jefe de la Unidad Administrativa del Instituto, presenta el presupuesto autorizado 2013 por Finanzas para el proyecto Casa Jalisco en Estados Unidos:

| CAPITULO | NOMBRE | TOTAL |
|---------------------------------------|---|-------------------|
| 1000 | Servicios Personales | 0 |
| 2000 | Materiales y Suministros | 0 |
| 3000 | Servicios Generales | 902,000 |
| 4000 | Asignaciones, Subsidios y Otras Ayudas | 9,500,000 |
| 5000 | Bienes Muebles, Inmuebles e Intangibles | 0 |
| Casa Jalisco en Estados Unidos | | 10,402,000 |

ACUERDO: Tras haber analizado y discutido lo presentado por la LCP. Julieta del Instituto de Fomento al Comercio Exterior del Estado de Jalisco, se continuará trabajando el presupuesto como en el ejercicio 2012, en base al convenio de colaboración firmado con Casa Jalisco en Estados Unidos, por lo que los miembros del Consejo aprueban, por unanimidad, transferir con fundamento en el artículo 4, fracciones V, VI y VII de la Ley Orgánica del Instituto de Fomento al Comercio Exterior del Estado de Jalisco, a manera de subsidio, con cargo a la partida 4931 *Transferencias para el sector privado externo*, proveniente del destino 01 del presupuesto de egresos 2013 del Instituto, la cantidad de \$9'500,000.00 (nueve millones quinientos mil pesos 00/100 m.n.) a la organización "Casa Jalisco en Estados Unidos", como parte de su aportación según convenio de colaboración celebrado en octubre del 2011, destinado para la administración, mantenimiento y operación del inmueble de Casa Jalisco.

Se reserva la cantidad de \$902,000.00 para los gastos que Jaltrade tenga que realizar para la ejecución del programa.

13.- Asuntos Varios.

Se informa a los miembros del Consejo que por motivos del cambio de administración, no se pueden tomar acuerdos ni firmar compromisos que trasciendan la actual administración, razón por la cual, quedan pendientes de presentar en próxima sesión extraordinaria, propuesta para el próximo martes 30 de abril de 2013:

- Plan de adquisiciones 2013
- Proveedores anuales 2013
- Programa anual de capacitación
- Programas anuales de mantenimiento
- Viajes al extranjero
- Productividad Jalisco 2013
- Elección de Presidente Ejecutivo

ACUERDO: Una vez visto lo anterior, los miembros del Consejo se dan por enterados de los asuntos varios presentados.

No habiendo más asuntos que tratar, el Ing. Carlos Ricardo Gómez Quiñones, en su carácter de Presidente Ejecutivo, da por agotado el orden del día, agradece la presencia de los asistentes, y declara terminada la 1ª Sesión Ordinaria del Consejo

Directivo de 2013 del Instituto de Fomento al Comercio Exterior del Estado de Jalisco (JALTRADE), siendo las 10:50 hrs. del día 27 de febrero de 2013, levantándose la presente acta que firman para constancia los miembros asistentes.



Ing. Carlos Ricardo Gómez Quiñones
Instituto de Fomento al Comercio
Exterior del Estado de Jalisco



Lic. Luis Israel Núñez García
Secretaría de Promoción Económica



Ing. Hans Neufeld Solórzano
Cámara de Comercio de Guadalajara



Lic. Jaime Rabago Jiménez
Cámara Americana de Comercio
(American Chamber of Commerce of Mexico A.C.)



Lic. Jennifer Maya Montaña
Consejo de Cámaras Industriales de
Jalisco



Ing. Jorge Urdapilleta Nuñez
Consejo Estatal de Promoción
Económica

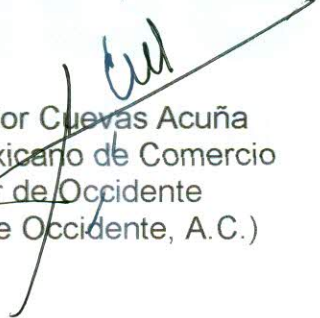

Lic. Salvador Cuevas Acuña
Consejo Mexicano de Comercio
Exterior de Occidente
(COMCE de Occidente, A.C.)



Ing. Alberto Ruiz Fernández
Instituto de Fomento al Comercio
Exterior del Estado de Jalisco

La presente es la última de las quince hojas que conforman el acta de la 1ª sesión ordinaria del Consejo Directivo del Instituto de Fomento al Comercio Exterior del Estado de Jalisco (JALTRADE), de fecha 27 de febrero de 2013.

INFORME JALTRADE 2012

INSTITUTO DE FOMENTO AL COMERCIO
EXTERIOR DEL ESTADO DE JALISCO
JALTRADE

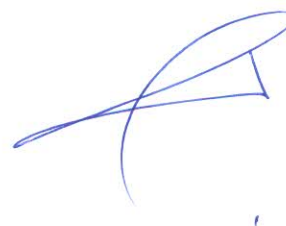
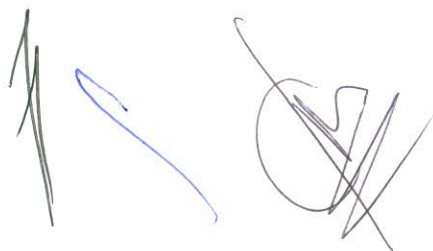

RESULTADOS PRELIMINARES JALTRADE 2012:

- **Firma del tercer Convenio de Colaboración Jaltrade-ProMéxico:**
 - **Monto invertido por Jaltrade: Un millón de pesos**
 - **55 Empresas beneficiadas**
 - **70 Apoyos otorgados**
 - **46 Apoyos para participar en Ferias Internacionales con Pabellón ProMéxico**
 - **21 Agendas de Negocios**
 - **1 Servicio de Promoción de Oferta Exportable**
 - **2 Practicantes en Negocios Internacionales**

Inversión a través de Productividad Jalisco 2012: 22 millones de pesos

51 Proyectos Apoyados

| | |
|---------------------------|------------------------|
| Desarrollo y capacitación | \$ 890,000.00 |
| Ferias internacionales | \$ 5,857,000.00 |
| Jalisco global | \$ 3,340,000.00 |
| Misiones comerciales | \$ 1,392,000.00 |
| Misiones inversas | \$ 3,203,669.00 |
| Desarrollo y capacitación | \$ 7,400,000.00 |
| | \$22,082,669.00 |

JALTRADE GANADOR DEL PREMIO NACIONAL DE EXPORTACIÓN 2012

El 18 de mayo de 2012, el Instituto de Fomento al Comercio Exterior del Estado de Jalisco Jaltrade recibió de manos del Presidente de la República, **Felipe Calderón Hinojosa**, el **Premio Nacional de Exportación 2012** dentro de la categoría de **Organismos Promotores de Comercio Exterior**. Este premio es el máximo reconocimiento que entrega el Presidente de los Estados Unidos Mexicanos a las empresas, instituciones y organizaciones que operan en México en el área del comercio internacional.

La entrega del preciado premio se hizo dentro de la ceremonia de clausura del Congreso de Comercio Exterior Mexicano, evento organizado por el COMCE, que preside Valentín Díez Morodo.

Este reconocimiento es resultado de la articulación de esfuerzos del equipo de trabajo del Instituto, en conjunto con las cámaras empresariales y las universidades del Estado, a través de los programas plasmados en este ejemplar. Por esto, se extiende el reconocimiento a todos los colaboradores del Instituto, ex presidentes, ex directores, el consejo directivo y consultivo y a la comunidad empresarial en general.





De igual manera, Jaltrade felicita a **Sanmina-SCI Systems de México S.A. de C.V.** por haber recibido el Premio Nacional de Exportación 2012 en la Categoría de Empresas con Programa IMMEX.



[Handwritten signature]

[Handwritten signature]

[Handwritten signature]

DIPLOMADO EN DERECHO ADUANERO

Mayo a Septiembre de 2012 en la Universidad Marista de Guadalajara

Durante la primera edición de este diplomado, participaron 20 empresarios y se impartieron temas como: marco legal del derecho aduanero, control de aduanas, pedimento de importación y exportación, el agente aduanal, representación y responsabilidad, restricciones y regulaciones no arancelarias, reconocimiento aduanero y segundo reconocimiento, clasificación de los impuestos al comercio exterior, métodos de valoración aduanera, determinación y pago de contribuciones, regímenes aduaneros, procedimientos ante la autoridad aduanera como el PACO y PAMA, medios de defensa: recurso de revocación, juicio de nulidad y el amparo entre otros.

Objetivo:

Proveer a los participantes de los conocimientos, procesos y facultades que implica el proceso de importación- exportación respecto a derechos, obligaciones y riesgos, para facilitar la toma de decisiones y responsabilidades de los involucrados en este proceso.



[Handwritten scribble]

[Handwritten scribble]

[Handwritten scribble]

[Handwritten scribble]

[Handwritten scribble]

TALLER "CÓMO PARTICIPAR EN FERIAS Y MISIONES COMERCIALES INTERNACIONALES"

13 de Julio al 4 de Agosto de 2012 en Universidad Marista de Guadalajara

32 horas de exposición magisterial y taller presencial dividido en 7 sesiones, con asesorías sobre avance de proyectos. Se realizan ejercicios prácticos de participación en ferias y misiones internacionales, desde la selección, planeación, participación con éxito y evaluación y seguimiento al término del evento, de tal manera que, al finalizar, el participante cuente con las habilidades necesarias para llevar a cabo todo el proceso.

Objetivo: Capacitar al empresario en para participar en una feria o misión internacional.



JALTRADE Y LA UNIVERSIDAD MARISTA
TE INVITA AL TALLER :

Cómo participar en ferias y misiones comerciales internacionales

Dirigido a directores, gerentes y supervisores de ventas y mercadotecnia internacional, así como a emprendedores interesados en la internacionalización de sus empresas

Objetivo:
Proporcionar las habilidades y herramientas necesarias para llevar a cabo exitosamente el proceso de participación en ferias y misiones comerciales internacionales.

Inversión: \$2,000
(ya cuenta con apoyo de Gobierno)
Cupo Limitado
Inicio 13 de julio

SEDE:

Universidad Marista de Guadalajara
Marcelino Champagnat 2981 Loma
Bonita Sur, 45086 Zapopan, Jalisco

Duración del Taller:
32 horas (7 sesiones)

Informes

Lic. Sandra Karina Sánchez
Tel. (33) 3678-2000 ext. 55098
sandra.sanchez@jalisco.gob.mx

Inscripciones

Lic. Tere Gutiérrez
Tel. (33) 3540-3900 ext. 1032
promocion.ec@umg.edu.mx



TRAINING EN EXPORTACIÓN

Capacitación básica en Comercio Exterior organizada por Jaltrade, la Asociación de Agentes Aduanales de Guadalajara, Consejo Empresarial de Universidades de Comercio Exterior (CEUCE) y la Coordinadora de Organismos y Dependencias de Comercio Exterior del Estado de Jalisco (CODCEJAL). En ésta última, participan entidades del Gobierno Federal, Estatal y Municipal, y tiene como objetivo conjuntar esfuerzos en materia de capacitación y difusión de información sobre eventos relacionados con el comercio exterior.

En este curso, se tocan temas como:

- Bases del Comercio Exterior
- Clasificación Aduanera
- Despacho Aduanero
- Estudio y Selección de Mercados Internacionales
- Empaque y embalaje
- Propiedad Intelectual
- Logística: INCOTERMS y Tipos de Transporte
- Formación del Precio de Exportación
- Contratos de Compra-Venta Internacional
- Formas de Pago Internacional
- Promoción Internacional
- Marketing Internacional

Cada edición finaliza con una visita a la Aduana de Guadalajara para conocer de cerca los procesos que intervienen en una exportación.

| |
|--|
| Training en Exportación 2012 |
| Marzo a Junio de 2012 en Secretaría de Promoción Económica |
| Este año se capacitaron 37 empresarios. |





[Handwritten scribble]

[Handwritten scribble]



[Handwritten signature]

[Handwritten signature]

DIAGNÓSTICOS EN COMERCIO EXTERIOR

Este programa tiene como objetivo diagnosticar a un grupo de 20 empresas (10 por semestre) con el fin de conocer y mapear la problemática común en los diferentes sectores, capacitar en función de mejorar la cultura exportadora y desarrollar capacidades empresariales en el mercado internacional.

De febrero a diciembre de 2012, expertos de la Universidad de Guadalajara realizan un pre-diagnostico para asignar a los consultores adecuados para cada empresa. Una vez asignado el consultor, se realiza un diagnóstico detallado para conocer, mediante evidencias, la problemática de las empresas, implementar soluciones integrales y acompañar a las empresas en la planeación de estrategias de internacionalización.



Si eres una Mipyme que ha exportado indirectamente, has enviado muestras o participado en Ferias Internacionales y no te has consolidado como exportador

Te invitamos a participar en los

DIAGNOSTICOS EN COMERCIO EXTERIOR

Realizar un diagnostico para conocer la problemática de la empresa, implementar soluciones y acompañar a la empresa en la planeación estratégica de internacionalización

REQUISITOS

- Ser una empresa formalmente constituida
- Haber cumplido un año desde su constitución
- Localizarse dentro de la ZMG
- Haber generado al menos tres empleos directos

Inversión
\$6,000.00 + IVA

Duración: 6 meses

CUPO LIMITADO
a 10 empresas

INFORMES JALTRADE

Lic. Sandra Karina Sánchez tel: 3678-2000 ext 55098
email: sandra.sanchez @jalisco.gob.mx

Desde 2009, Jaltrade firma cada año un Convenio de Colaboración con Proméxico, el cual tiene como objetivo impulsar y desarrollar la actividad exportadora del Estado de Jalisco.

Este convenio permite potenciar los apoyos económicos que se ofrecen a la comunidad exportadora, otorgando un porcentaje de descuento en los servicios de Agenda de Negocios, Participación en Ferias con Pabellón ProMéxico, Promoción de Oferta Exportable y Practicantes en Negocios Internacionales.

FIRMA DE CUARTO CONVENIO JALTRADE-PROMEXICO 2012

31 de enero de 2012 en CANACO (Cámara Nacional de Comercio) Guadalajara



[Handwritten signature in blue ink]

[Handwritten signature in black ink]

[Handwritten signature in black ink]

[Handwritten signature in blue ink]

MISIÓN MULTISECTORIAL A CENTROAMÉRICA

4 al 7 de Junio de 2012 en Guatemala

Durante 3 días, se realizaron reuniones de negocios entre empresas Guatemaltecas y 9 empresas Jaliscienses, además de una reunión de "Networking" y otra para conocer la oferta de servicios de logística y distribución del país.

| | |
|-----------|--|
| Objetivo: | Realizar reuniones de negocios entre empresas Guatemaltecas y Jaliscienses buscando incrementar las exportaciones hacia este país. |
|-----------|--|



ENCUENTRO CON COMPRADORES INTERNACIONALES DE EXPO ANTAD 2012

15 de Marzo de 2012 en Salas Minerva I y Minerva II de Expo Guadalajara

Derivado del Seminario de Compradores en California, se acordó que el grupo de compradores de los Estados Unidos que visitara Expo ANTAD sostuviera encuentros con empresas de Jalisco con producto exportable.

11 empresas del sector alimenticio y confitero exhibieron sus productos y sostuvieron reuniones con aproximadamente 15 miembros de la delegación de Estados Unidos.

| | |
|-----------|--|
| Objetivo: | Realizar encuentros de negocios con el fin de concretar negociaciones y exportaciones de los empresarios de Jalisco al mercado Estadounidense. |
|-----------|--|



FUTURALLIA 2012

25 al 30 de Junio de 2012 en Lille, Francia

Futurallia es el evento más grande del mundo en su tipo, donde más de 700 empresarios de 27 países, tuvieron una serie de encuentros de "matchmaking", por un espacio de 30 minutos antes de pasar a la siguiente reunión programada, esto durante 3 días.

Una importante delegación del Estado de Jalisco asistió a este evento con el fin de reunirse con los organizadores y establecer las bases para realizar en 2013 la edición de Futurallia en Guadalajara, llamada AMERICANALLIA.

Objetivo:

Obtener la sede para un evento similar a Futurallia, que se llamará "AMERICANALLIA GUADALAJARA 2013" y se llevará a cabo a finales de Octubre 2013 en Expo Guadalajara y que servirá para integrar a México y los países de América Latina en este movimiento mundial.



[Handwritten signature]

[Handwritten signature]

[Handwritten signature]

DESARROLLO GLOBAL



En la punta de la pirámide, está la Globalización de las empresas. Este eje busca la creación de empresas globales para posicionar sus productos, marcas y diseños en mercados extranjeros determinados, tendiendo a una cobertura mundial, para generar riqueza y empleos en el Estado. Se apoya la apertura de un punto de venta de una marca jalisciense en el extranjero por sector productivo: gourmet (alimentos y bebidas), home (muebles, decoración y artesanías), fashion (calzado, joyería, textil y vestido), high-tech (electrónica, aeroespacial y multimedia), retail (tiendas de autoservicio, y venta al menudeo) y logística. El proceso de elección de empresas es realizado a través de las cámaras empresariales por medio de una convocatoria, algunos de los requisitos son: las empresas deberán contar con al menos una filial en los países seleccionados para establecer su punto de venta y deben tener su propia fuerza laboral, producción y/o distribución, transferencia de tecnología y movimiento de capital.

En la primera etapa de este eje, el sector fashion eligió a la marca **CLOe / Oe**, de la empresa Ruvel Company, S.A. de C.V. Algunos empleados de esta empresa participaron en el diplomado del sector moda que Jaltrade coordinó con la Universidad Autónoma de Guadalajara, iniciando así su proceso de globalización.

Oe nace como una marca cuyos valores se basan en el diseño de vanguardia, que incluye en cada uno de sus productos las mismas tendencias de la moda mundial. El crecimiento comercial de la marca ha sido exponencial, a razón de un 18% por año, durante los últimos diez años. En la actualidad, Oe está disponible a través de las cadenas de tiendas departamentales de todo México y Chile, próximamente en otros países; las cadenas de boutiques, zapaterías y tiendas especializadas en accesorios con más prestigio en el territorio nacional, y su propia cadena de boutiques Oe (con 24 tiendas) en distintos puntos de la República Mexicana: Cancún, Mérida, Los Cabos, Puerto Vallarta, Mazatlán, Monterrey, Cd. de México, Playa del Carmen y Guadalajara; y Santiago, en Chile. De la misma manera, ha realizado alianzas con diferentes diseñadores de talla internacional como Macario Jiménez y Agatha Ruiz de la Prada.

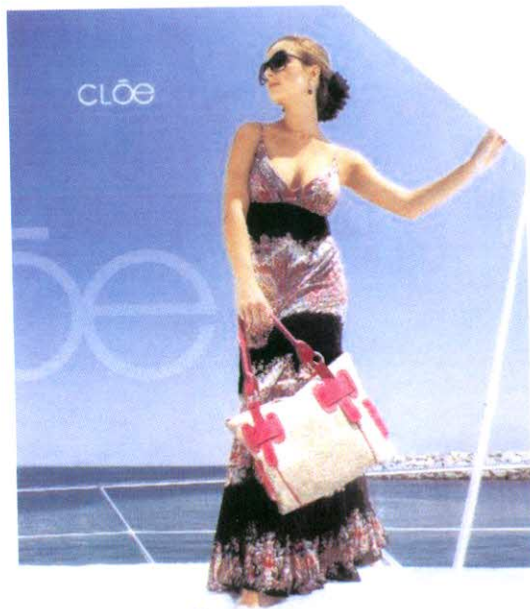

[Handwritten signature]

[Handwritten signature]

[Handwritten signature]

[Handwritten signature]

[Handwritten signature]

[Handwritten signature]

[Handwritten signature]



En este momento, la moda es un negocio que se mueve a un ritmo vertiginoso. Los diseñadores deben estar siempre a la vanguardia de las tendencias, lo que implica un constante aprendizaje y una gran capacidad de adaptación. La moda es un lenguaje que evoluciona y se renueva constantemente, reflejando el espíritu de la época y las necesidades de la sociedad. Los diseñadores deben ser capaces de captar estas tendencias y traducirlas en colecciones que resalten la creatividad y el talento de su marca.



Agatha Ruiz de la Prada
Importante diseñadora
y artista
española que
colabora con De

GALARDÓN JALISCO A LA EXPORTACIÓN

ENTREGA DEL GALARDÓN JALISCO A LA EXPORTACIÓN 2012
26 de noviembre de 2012 en el Instituto Cultural Cabañas



La Secretaría de Promoción Económica
del Gobierno de Jalisco a través del
Instituto de Fomento al Comercio Exterior, Jaltrade;
en colaboración con COMCE de Occidente, A. C.

CONVOCAN

A EMPRESAS EXPORTADORAS
EN LAS CATEGORÍAS:

1. Micro y pequeña industria
2. Mediana industria
3. Gran industria
4. Agropecuarias
5. IMMEX
6. Empresas comercializadoras, consolidadoras y servicios
7. Instituciones educativas

A EVALUADORES
Expertos en comercio exterior, del ámbito público o privado,
para analizar los méritos de las organizaciones aspirantes
al Galardón Jalisco a la Exportación.

Fecha límite para la entrega de documentos: martes 31 de julio de 2012.
Pueden postularse aspirantes y evaluadores que hayan o no participado
en ediciones anteriores del Galardón Jalisco a la Exportación y/o
en el Premio Nacional de la Exportación.

INFORMES E INSCRIPCIONES
Ma. Guadalupe Puentes Zermeno maria.puentes@jalisco.gob.mx
Nancy Ulloa Pérez nancy.ulloa@jalisco.gob.mx
Tel. 36 78 20 00 Ext. 55094 y 52265

www.jaltrade.gob.mx



Handwritten signature in blue ink.

Handwritten signature in blue ink.

Handwritten signature in blue ink.

Handwritten signature in blue ink.

Handwritten signature in blue ink.

CASA JALISCO EN ESTADOS UNIDOS, SEDE MELROSE PARK, ILLINOIS

INTERNATIONAL WINE, SPIRITS AND BEER EVENT

3 al 9 de mayo de 2012 en McCormick Place, Chicago, IL

Después de algunos años de que la Asociación de Restaurantes de los EUA (NRA), estuvo insistiendo sobre la importancia de participar en el evento con un Pabellón del Tequila, se logró concretar en esta edición; participaron 9 empresas del sector. Se entregó reconocimiento de la NRA a la Cámara Nacional de la Industria Tequilera por su participación en el evento.

Objetivo: Promoción del Tequila en este mercado y búsqueda de posibles distribuidores e importadores.



EXPO MÉXICO EMPRENDE CHICAGO 2012

25 al 27 de mayo de 2012 en McCormick Place, Chicago, IL

Expo México Emprende es un concepto de exposición de servicios de entidades gubernamentales y privadas, dirigido a los emprendedores de México. En esa ocasión Jaltrade fue designado coordinador del evento. Se llevó a cabo un seminario de negocios donde se presentaron las oportunidades para emprender, invertir y hacer negocios con Jalisco, así como una Noche Jalisciense donde se presentó la gastronomía y tradiciones del estado. Adicionalmente, se montó un pabellón de empresas de Jalisco donde se exhibieron los productos y se recibió una afluencia de aproximadamente 80 personas diarias.

Objetivo:

Incentivar a los empresarios que residen en los Estados Unidos a hacer negocios con México.

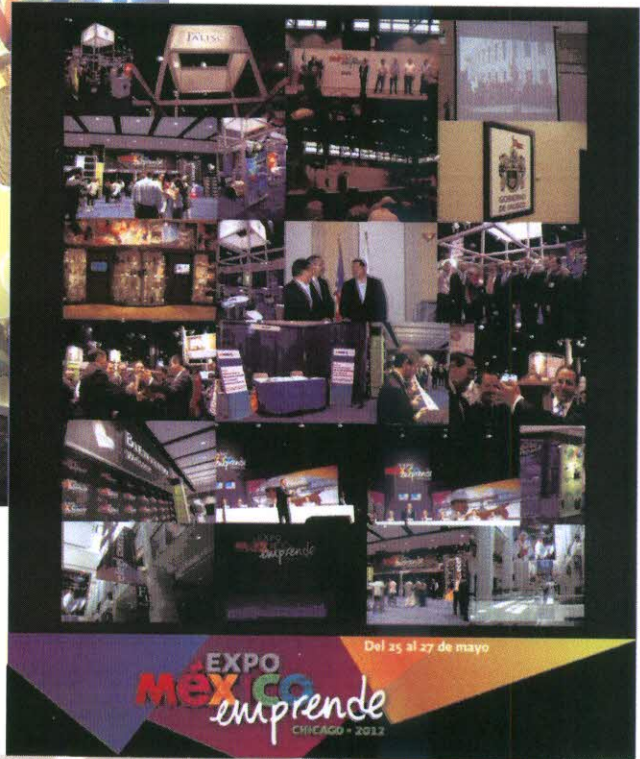



Instituto de Fomento al Comercio Exterior del Estado de Jalisco

Lopez Cotilla No 1505, 2do Piso.

Col. America C.P. 44140

Guadalajara, Jalisco, Mexico

Tel: + 52 (33) 36782000

Fax: + 52 (33) 36782071

www.jaltrade.gob.mx

www.jaltradecenter.com

www.yoexporto.mx

| NOMBRE DEL ORGANISMO: INSTITUTO DE FOMENTO AL COMERCIO EXTERIOR DEL ESTADO DE JALISCO | | | PRESUPUESTO AUTORIZADO | MOVIMIENTOS 2012 | | | |
|---|-------|---|------------------------|--------------------------|------------------------|---------------------|-------------------|
| PARTIDA | DEST. | DESCRIPCIÓN | | AMPLIACIONES REDUCCIONES | PRESUPUESTO MODIFICADO | EJERCIDO | REMANENTE |
| 1131 | 00 | Sueldo base | 3,655,197.80 | 25,000.00 | 3,680,197.80 | 3,607,014.01 | 73,183.79 |
| 1211 | 01 | Honorarios por servicios personales | 0.00 | | 0.00 | 0.00 | 0.00 |
| 1311 | 00 | Prima quinquenal por años de servicios efectivos prestados | 10,637.44 | | 10,637.44 | 9,594.76 | 1,042.68 |
| 1321 | 00 | Prima vacacional y dominical | 51,218.90 | 23,000.00 | 74,218.90 | 52,111.89 | 22,107.01 |
| 1322 | 00 | Aguinaldo | 510,201.64 | 235,000.00 | 745,201.64 | 738,044.06 | 7,157.58 |
| 1411 | 00 | Cuotas al IMSS por enfermedades y maternidad | 157,096.13 | | 157,096.13 | 146,577.21 | 10,518.92 |
| 1412 | 00 | Cuotas al IMSS | 0.00 | | 0.00 | 0.00 | 0.00 |
| 1421 | 00 | Cuotas para la vivienda | 110,455.15 | | 110,455.15 | 107,907.72 | 2,547.43 |
| 1431 | 00 | Cuotas a pensiones | 330,763.89 | 5,000.00 | 335,763.89 | 323,721.52 | 12,042.37 |
| 1432 | 00 | Cuotas para el Sistema de Ahorro para el Retiro (SAR) | 71,318.98 | | 71,318.98 | 68,909.07 | 2,409.91 |
| 1442 | 00 | Cuotas para el seguro de gastos médicos | 30,000.00 | | 30,000.00 | 10,167.24 | 19,832.76 |
| 1521 | 00 | Indemnizaciones por separación | 0.00 | | 0.00 | 0.00 | 0.00 |
| 1523 | 00 | Laudos, liquidaciones, indemnizaciones por sueldos y salarios caídos | 0.00 | | 0.00 | 0.00 | 0.00 |
| 1611 | 00 | Impacto al salario en el transcurso del año | 486,450.85 | -418,000.00 | 68,450.85 | 0.00 | 68,450.85 |
| 1712 | 00 | Ayuda para despensa | 225,859.71 | | 225,859.71 | 215,762.31 | 10,097.40 |
| 1713 | 00 | Ayuda para pasajes | 151,120.39 | | 151,120.39 | 143,694.45 | 7,425.94 |
| 1715 | 00 | Estímulo por el día del servidor público | 172,816.10 | | 172,816.10 | 122,626.87 | 50,189.23 |
| | | SUMA CAPÍTULO 1000 | 5,963,136.98 | -130,000.00 | 5,833,136.98 | 5,546,131.11 | 287,005.87 |
| 2111 | 00 | Materiales, útiles y equipos menores de oficina | 80,772.82 | | 80,772.82 | 17,613.79 | 63,159.03 |
| 2111 | 01 | Materiales, útiles y equipos menores de oficina | 34,071.76 | | 34,071.76 | 0.00 | 34,071.76 |
| 2121 | 00 | Materiales y útiles para impresión y reproducción | 20,000.00 | | 20,000.00 | 0.00 | 20,000.00 |
| 2131 | 00 | Material estadístico y geográfico | 0.00 | 11,403.00 | 11,403.00 | 11,402.94 | 0.06 |
| 2141 | 00 | Materiales, útiles y equipos menores de tecnologías de la información y comunicaciones | 62,122.96 | | 62,122.96 | 34,793.94 | 27,329.02 |
| 2141 | 01 | Materiales, útiles y equipos menores de tecnologías de la información y comunicaciones | 67,593.90 | | 67,593.90 | 0.00 | 67,593.90 |
| 2151 | 00 | Material impreso e información digital | 13,000.00 | | 13,000.00 | 589.10 | 12,410.90 |
| 2161 | 00 | Material de limpieza | 13,575.81 | | 13,575.81 | 8,639.04 | 4,936.77 |
| 2161 | 01 | Material de limpieza | 5,099.42 | | 5,099.42 | 0.00 | 5,099.42 |
| 2211 | 00 | Alimentación para servidores públicos estatales | 40,057.02 | | 40,057.02 | 15,564.58 | 24,492.44 |
| 2211 | 01 | Alimentación para servidores públicos estatales | 7,721.92 | | 7,721.92 | 0.00 | 7,721.92 |
| 2231 | 00 | Utensilios para el servicio de alimentación | 5,000.00 | | 5,000.00 | 0.00 | 5,000.00 |
| 2231 | 01 | Utensilios para el servicio de alimentación | 1,221.82 | | 1,221.82 | 0.00 | 1,221.82 |
| 2451 | 01 | Vidrio y productos de vidrio | 25,923.20 | | 25,923.20 | 0.00 | 25,923.20 |
| 2461 | 00 | Material eléctrico y electrónico | 6,842.21 | | 6,842.21 | 3,471.44 | 3,370.77 |
| 2461 | 01 | Material eléctrico y electrónico | 3,794.67 | | 3,794.67 | 293.60 | 3,501.07 |
| 2471 | 00 | Artículos metálicos para la construcción | 0.00 | | 0.00 | 0.00 | 0.00 |
| 2471 | 01 | Artículos metálicos para la construcción | 25,923.20 | | 25,923.20 | 0.00 | 25,923.20 |
| 2481 | 00 | Materiales complementarios | 5,000.00 | | 5,000.00 | 0.00 | 5,000.00 |
| 2481 | 01 | Materiales complementarios | 32,000.00 | | 32,000.00 | 0.00 | 32,000.00 |
| 2491 | 00 | Otros materiales y artículos de construcción y reparación | 0.00 | | 0.00 | 0.00 | 0.00 |
| 2491 | 01 | Otros materiales y artículos de construcción y reparación | 120,974.92 | | 120,974.92 | 0.00 | 120,974.92 |
| 2531 | 00 | Medicinas y productos farmacéuticos | 1,773.10 | | 1,773.10 | 349.30 | 1,423.80 |
| 2531 | 01 | Medicinas y productos farmacéuticos | 358.72 | | 358.72 | 20.47 | 338.25 |
| 2541 | 00 | Materiales, accesorios y suministros médicos | 1,000.00 | | 1,000.00 | 84.51 | 915.49 |
| 2611 | 00 | Combustibles | 68,364.48 | | 68,364.48 | 23,445.09 | 44,919.39 |
| 2612 | 00 | Lubricantes y aditivos | 23,363.52 | | 23,363.52 | 1,580.43 | 21,783.09 |
| 2711 | 00 | Vestuario y Uniformes | 6,000.00 | | 6,000.00 | 915.62 | 5,084.38 |
| 2711 | 01 | Vestuario y Uniformes | 30,000.00 | | 30,000.00 | 14,315.56 | 15,684.44 |
| 2911 | 00 | Herramientas menores | 68,942.88 | | 68,942.88 | 0.00 | 68,942.88 |
| 2921 | 00 | Refacciones y accesorios menores de edificios | 10,718.14 | | 10,718.14 | 119.68 | 10,598.46 |
| 2921 | 01 | Refacciones y accesorios menores de edificios | 6,000.00 | | 6,000.00 | 1,417.62 | 4,582.38 |
| 2931 | 00 | Refacciones y accesorios menores de mobiliario y equipo de administración | 33,880.40 | | 33,880.40 | 0.00 | 33,880.40 |
| 2941 | 00 | Refacciones y accesorios menores de mobiliario y equipo de administración | 6,000.00 | | 6,000.00 | 100.00 | 5,900.00 |
| 2941 | 01 | Refacciones y accesorios menores de equipo de cómputo y tecnologías de la información | 18,000.00 | | 18,000.00 | 1,755.02 | 16,244.98 |
| 2961 | 00 | Refacciones y accesorios menores de equipo de transporte | 16,000.00 | | 16,000.00 | 5,590.52 | 10,409.48 |
| | | SUMA CAPÍTULO 2000 | 861,096.87 | 11,403.00 | 872,499.87 | 142,062.25 | 730,437.62 |
| 3111 | 01 | Servicio de energía eléctrica | 630,000.00 | | 630,000.00 | 0.00 | 630,000.00 |
| 3131 | 01 | Servicio de agua potable | 7,519.66 | | 7,519.66 | 0.00 | 7,519.66 |
| 3141 | 00 | Telefonía tradicional | 32,008.32 | | 32,008.32 | 11,039.23 | 20,969.09 |
| 3141 | 01 | Telefonía tradicional | 2,879.33 | | 2,879.33 | 0.00 | 2,879.33 |
| 3151 | 00 | Telefonía celular | 16,000.00 | | 16,000.00 | 6,390.21 | 9,609.79 |
| 3161 | 00 | Servicios de telecomunicaciones y satelitales | 0.00 | | 0.00 | 0.00 | 0.00 |
| 3171 | 00 | Servicio de acceso de internet, redes y procesamiento de información | 25,620.18 | | 25,620.18 | 24,179.30 | 1,440.88 |
| 3171 | 01 | Servicio de acceso de internet, redes y procesamiento de información | 54,960.28 | | 54,960.28 | 1,920.87 | 53,039.41 |
| 3181 | 00 | Servicio postal | 53,181.00 | | 53,181.00 | 4,287.63 | 48,893.37 |
| 3181 | 01 | Servicio postal | 15,000.00 | | 15,000.00 | 4,052.68 | 10,947.32 |
| 3191 | 00 | Servicios integrales y otros servicios | 78,000.00 | | 78,000.00 | 60,241.98 | 17,758.02 |
| 3221 | 00 | Arrendamiento de edificios y locales | 28,370.00 | 70,000.00 | 98,370.00 | 70,000.00 | 28,370.00 |
| 3231 | 00 | Arrendamiento de mobiliario y equipo | 60,000.00 | 50,000.00 | 110,000.00 | 71,131.03 | 38,868.97 |
| 3251 | 00 | Arrendamiento de vehículos | 25,000.00 | | 25,000.00 | 0.00 | 25,000.00 |
| 3271 | 00 | Arrendamiento de activos intangibles | 56,593.79 | | 56,593.79 | 11,814.80 | 44,778.99 |
| 3291 | 00 | Arrendamientos especiales | 10,000.00 | | 10,000.00 | 7,450.00 | 2,550.00 |
| 3311 | 00 | Servicios legales, de contabilidad, auditoría y relacionados | 55,000.00 | | 55,000.00 | 39,960.00 | 15,040.00 |
| 3311 | 01 | Servicios legales, de contabilidad, auditoría y relacionados | 572,452.47 | | 572,452.47 | 264,943.92 | 307,508.55 |
| 3311 | 01 | Servicios legales, de contabilidad, auditoría y relacionados | 403,931.37 | | 403,931.37 | 267,915.29 | 136,016.08 |
| 3331 | 00 | Servicios de consultoría administrativa, procesos, técnica y en tecnologías de la información | 417,432.19 | 240,000.00 | 657,432.19 | 422,455.98 | 234,976.21 |
| 3331 | 01 | Servicios de consultoría administrativa, procesos, técnica y en tecnologías de la información | 87,628.40 | | 87,628.40 | 52,620.01 | 35,008.39 |
| 3341 | 00 | Capacitación Institucional | 114,260.40 | | 114,260.40 | 0.00 | 114,260.40 |
| 3342 | 00 | Capacitación especializada | 66,800.00 | | 66,800.00 | 9,164.00 | 57,636.00 |
| 3361 | 00 | Servicios de apoyo administrativo | 20,000.00 | | 20,000.00 | 5,746.25 | 14,253.75 |
| 3362 | 00 | Impresiones de papelería oficial | 61,500.00 | | 61,500.00 | 1,037.17 | 60,462.83 |
| 3362 | 01 | Impresiones de papelería oficial | 36,000.00 | | 36,000.00 | 0.00 | 36,000.00 |
| 3391 | 00 | Servicios profesionales, científicos y técnicos integrales | 92,000.00 | | 92,000.00 | 8,480.00 | 83,520.00 |
| 3391 | 01 | Servicios profesionales, científicos y técnicos integrales | 201,097.87 | | 201,097.87 | 4,698.00 | 196,399.87 |
| 3411 | 00 | Servicios financieros y bancarios | 85,393.01 | | 85,393.01 | 3,388.99 | 82,004.02 |
| 3411 | 01 | Servicios financieros y bancarios | 23,216.70 | | 23,216.70 | 600.02 | 22,616.68 |
| 3451 | 00 | Seguros de bienes patrimoniales | 44,888.35 | | 44,888.35 | 21,191.01 | 23,697.34 |
| 3451 | 01 | Seguros de bienes patrimoniales | 90,000.00 | | 90,000.00 | 0.00 | 90,000.00 |
| 3461 | 00 | Almacenaje, embalaje y envase | 25,000.00 | | 25,000.00 | 0.00 | 25,000.00 |
| 3471 | 00 | Fletes y maniobras | 33,440.00 | 85,000.00 | 118,440.00 | 86,160.00 | 32,280.00 |
| 3471 | 01 | Fletes y maniobras | 12,490.22 | | 12,490.22 | 0.00 | 12,490.22 |
| 3491 | 00 | Servicios comerciales integrales | 20,000.00 | | 20,000.00 | 0.00 | 20,000.00 |
| 3511 | 00 | Conservación y mantenimiento de inmuebles | 56,400.00 | | 56,400.00 | 14,476.80 | 41,923.20 |
| 3511 | 01 | Conservación y mantenimiento de inmuebles | 657,917.99 | | 657,917.99 | 1,380.02 | 656,537.97 |

| PRESUPUESTO DE EGRESOS 2012 | | | | PRESUPUESTO POR EJERCER 2012 | MOVIMIENTOS 2012 | | | |
|--|---------|-------|--|------------------------------------|-----------------------------|---------------------------|----------------------|---------------------|
| INSTITUTO DE FOMENTO AL COMERCIO EXTERIOR DEL ESTADO DE JALISCO IAJTSJANF | | | | | AMPLIACIONES REDUCCIONES | PRESUPUESTO MODIFICADO | EJERCIDO | REMANENTE |
| NOMBRE DEL ORGANISMO: | PARTIDA | DEST. | DESCRIPCIÓN | | | | | |
| | 3521 | 00 | Instalación, reparación y mantenimiento de mobiliario y equipo de administración | 36,547.60 | | 36,547.60 | 1,972.00 | 34,575.60 |
| | 3521 | 01 | Instalación, reparación y mantenimiento de mobiliario y equipo de administración | 22,275.35 | | 22,275.35 | 5,336.61 | 16,938.74 |
| | 3531 | 00 | Instalación, reparación y mantenimiento de equipo de cómputo y tecnologías de la información | 314,771.40 | | 314,771.40 | 137,143.74 | 177,627.66 |
| | 3531 | 01 | Instalación, reparación y mantenimiento de equipo de cómputo y tecnologías de la información | 104,216.20 | | 104,216.20 | 0.00 | 104,216.20 |
| | 3551 | 00 | Reparación y mantenimiento de equipo de transporte | 77,475.94 | | 77,475.94 | 27,804.48 | 49,671.46 |
| | 3551 | 01 | Reparación y mantenimiento de equipo de transporte | 24,000.00 | | 24,000.00 | 0.00 | 24,000.00 |
| | 3571 | 00 | Reparación y mantenimiento de maquinaria y otros equipos | 0.00 | 10,000.00 | 10,000.00 | 0.00 | 10,000.00 |
| | 3581 | 00 | Servicios de limpieza y manejo de desechos | 8,118.40 | 20,000.00 | 28,118.40 | 15,466.06 | 12,652.34 |
| | 3581 | 01 | Servicios de limpieza y manejo de desechos | 82,154.91 | | 82,154.91 | 855.98 | 81,298.93 |
| | 3591 | 00 | Servicios de Jardinería y fumigación | 6,500.00 | | 6,500.00 | 324.00 | 6,176.00 |
| | 3611 | 00 | Difusión por radio, televisión y otros medios de mensajes, sobre programas y actividades gubernamentales | 200,000.00 | 140,934.44 | 340,934.44 | 200,394.60 | 140,539.84 |
| | 3611 | 01 | Difusión por radio, televisión y otros medios de mensajes, sobre programas y actividades gubernamentales | 12,420.54 | | 12,420.54 | 12,420.54 | 0.00 |
| | 3621 | 00 | Difusión por radio, televisión y otros medios de mensajes comerciales para promover la venta de bienes o servicios | 50,000.00 | | 50,000.00 | 0.00 | 50,000.00 |
| | 3631 | 00 | Servicios de creatividad, preproducción y producción de publicidad, excepto internet | 15,560.55 | | 15,560.55 | 0.00 | 15,560.55 |
| | 3641 | 00 | Servicios de revelado de fotografías | 2,000.00 | | 2,000.00 | 0.00 | 2,000.00 |
| | 3651 | 00 | Servicios de la industria filmica, del sonido y del video | 130,000.00 | 31,100.00 | 161,100.00 | 90,480.00 | 70,620.00 |
| | 3661 | 00 | Servicio de creación y difusión de contenido exclusivamente a través de internet | 0.00 | | 0.00 | 0.00 | 0.00 |
| | 3711 | 00 | Pasajes aéreos | 385,000.00 | 60,000.00 | 445,000.00 | 394,986.72 | 50,013.28 |
| | 3711 | 01 | Pasajes aéreos | 126,270.76 | | 126,270.76 | 26,270.76 | 100,000.00 |
| | 3721 | 00 | Pasajes terrestres | 75,000.00 | 65,000.00 | 140,000.00 | 71,552.45 | 68,447.55 |
| | 3721 | 01 | Pasajes terrestres | 30,000.00 | | 30,000.00 | 0.00 | 30,000.00 |
| | 3731 | 00 | Pasajes marítimos, lacustres y fluviales | 10,000.00 | | 10,000.00 | 0.00 | 10,000.00 |
| | 3751 | 00 | Viáticos en el país | 100,000.00 | | 100,000.00 | 39,542.80 | 60,457.20 |
| | 3761 | 00 | Viáticos en el extranjero | 942,015.67 | 225,000.00 | 1,167,015.67 | 914,242.69 | 252,772.98 |
| | 3761 | 01 | Viáticos en el extranjero | 64,667.89 | | 64,667.89 | 64,667.89 | 0.00 |
| | 3771 | 01 | Gastos de instalación de personal estatal y traslado de menaje | 49,000.00 | | 49,000.00 | 0.00 | 49,000.00 |
| | 3791 | 00 | Traslado de Personal | 284,527.47 | | 284,527.47 | 6,709.02 | 277,818.45 |
| | 3791 | 01 | Traslado de Personal | 81,791.32 | | 81,791.32 | 0.00 | 81,791.32 |
| | 3792 | 00 | Otros servicios de traslado y hospedaje | 121,239.33 | | 121,239.33 | 32,635.73 | 88,603.60 |
| | 3792 | 01 | Otros servicios de traslado y hospedaje | 40,000.00 | | 40,000.00 | 0.00 | 40,000.00 |
| | 3811 | 01 | Gastos de ceremonial | 39,868.00 | | 39,868.00 | 0.00 | 39,868.00 |
| | 3831 | 00 | Congresos y convenciones | 155,601.14 | 371,050.00 | 526,651.14 | 441,974.09 | 84,677.05 |
| | 3831 | 01 | Congresos y convenciones | 100,000.00 | | 100,000.00 | 97,957.01 | 2,042.99 |
| | 3841 | 00 | Exposiciones | 30,000.00 | 220,453.49 | 250,453.49 | 246,334.43 | 4,119.06 |
| | 3841 | 01 | Exposiciones | 0.00 | 30,000.00 | 30,000.00 | 30,000.00 | 0.00 |
| | 3851 | 00 | Gastos de representación | 43,691.57 | | 43,691.57 | 9,655.17 | 34,036.40 |
| | 3851 | 01 | Gastos de representación | 27,149.80 | | 27,149.80 | 0.00 | 27,149.80 |
| | 3921 | 00 | Impuestos y derechos | 51,042.22 | | 51,042.22 | 14,745.20 | 36,297.02 |
| | 3921 | 01 | Impuestos y derechos | 14,402.38 | | 14,402.38 | 0.00 | 14,402.38 |
| | 3951 | 00 | Penas, multas, accesorios y actualizaciones | 0.00 | | 0.00 | 0.00 | 0.00 |
| | 3993 | 00 | Proyectos de Inversión y Prestación de servicios | 0.00 | | 0.00 | 0.00 | 0.00 |
| | 3999 | 00 | Servicios integrales | 50,000.00 | | 50,000.00 | 12,389.07 | 37,610.93 |
| | | | SUMA CAPÍTULO 3000 | 8,179,289.97 | 1,618,537.93 | 9,797,827.90 | 4,372,586.23 | 5,425,241.67 |
| | 4331 | 00 | Aportación a la promoción económica del estado | 0.00 | 19,394,579.72 | 19,394,579.72 | 17,501,869.64 | 1,892,710.08 |
| | 4331 | 01 | Aportación a la promoción económica del estado | 2,368.85 | | 2,368.85 | 0.00 | 2,368.85 |
| | 4419 | 00 | Aportación erogaciones contingentes | 205,635.00 | -71,403.00 | 134,232.00 | 0.00 | 134,232.00 |
| | 4419 | 01 | Aportación erogaciones contingentes | 74,000.00 | | 74,000.00 | 0.00 | 74,000.00 |
| | 4931 | 00 | Transferencias para el sector privado externo | 9,541,984.10 | 300,000.00 | 9,841,984.10 | 8,971,637.51 | 270,346.59 |
| | 4931 | 01 | Transferencias para el sector privado externo | 0.00 | 318,000.00 | 318,000.00 | 316,340.27 | 1,659.73 |
| | | | SUMA CAPÍTULO 4000 | 9,823,987.95 | 19,341,176.72 | 29,165,164.67 | 26,789,847.42 | 2,375,317.25 |
| | 5111 | 00 | Muebles de oficina y estantería | 102,233.20 | | 102,233.20 | 46,099.51 | 56,133.69 |
| | 5111 | 01 | Muebles de oficina y estantería | 215,914.33 | | 215,914.33 | 0.00 | 215,914.33 |
| | 5151 | 00 | Equipo de computación y de tecnologías de la información | 212,814.86 | | 212,814.86 | 114,503.80 | 98,311.06 |
| | 5151 | 01 | Equipo de computación y de tecnologías de la información | 9,490.73 | | 9,490.73 | 0.00 | 9,490.73 |
| | 5191 | 00 | Otros mobiliarios y equipos de administración | 50,500.00 | | 50,500.00 | 3,647.01 | 46,852.99 |
| | 5191 | 01 | Otros mobiliarios y equipos de administración | 6,630.77 | | 6,630.77 | 0.00 | 6,630.77 |
| | 5211 | 00 | Equipos y aparatos audiovisuales | 0.00 | | 0.00 | 0.00 | 0.00 |
| | 5221 | 00 | Aparatos deportivos | 25,000.00 | | 25,000.00 | 0.00 | 25,000.00 |
| | 5231 | 00 | Cámaras fotográficas y de video | 0.00 | | 0.00 | 0.00 | 0.00 |
| | 5411 | 00 | Vehículos y camiones | 250,000.00 | | 250,000.00 | 0.00 | 250,000.00 |
| | 5411 | 01 | Vehículos y camiones | 405,000.00 | -318,000.00 | 87,000.00 | 0.00 | 87,000.00 |
| | 5641 | 01 | Sistemas de aire acondicionado, calefacción y de refrigeración | 8,476.06 | | 8,476.06 | 0.00 | 8,476.06 |
| | 5651 | 00 | Equipo de comunicación y telecomunicación | 18,000.00 | | 18,000.00 | 1,098.04 | 16,901.96 |
| | 5651 | 01 | Equipo de comunicación y telecomunicación | 12,953.68 | | 12,953.68 | 0.00 | 12,953.68 |
| | 5661 | 00 | Equipo de generación eléctrica, aparatos y accesorios eléctricos | 12,000.00 | | 12,000.00 | 4,105.76 | 7,894.24 |
| | 5661 | 01 | Equipo de generación eléctrica, aparatos y accesorios eléctricos | 20,527.11 | | 20,527.11 | 0.00 | 20,527.11 |
| | 5699 | 01 | Maquinaria y Equipo diverso | 14,692.26 | | 14,692.26 | 0.00 | 14,692.26 |
| | 5911 | 00 | Software | 308,598.06 | -30,000.00 | 278,598.06 | 115,988.40 | 162,609.66 |
| | | | SUMA CAPÍTULO 5000 | 1,672,831.06 | -348,000.00 | 1,324,831.06 | 285,442.52 | 1,039,388.54 |
| | | | TOTAL | 26,500,342.83 | 20,493,117.65 | 46,993,460.48 | 37,136,069.53 | 9,857,390.95 |

NOMBRE DEL ORGANISMO: INSTITUTO DE FOMENTO AL COMERCIO EXTERIOR DEL ESTADO DE JALISCO JALTRADE

| PARTIDA | DEST. | DESCRIPCIÓN | ASIGNACIÓN INICIAL |
|---------------------------|-------|---|---------------------|
| 1131 | 00 | Sueldo base | 3,678,282.00 |
| 1311 | 00 | Prima quinquenal por años de servicios efectivos prestados | 13,211.04 |
| 1321 | 00 | Prima vacacional y dominical | 51,087.25 |
| 1322 | 00 | Aguinaldo | 510,872.50 |
| 1411 | 00 | Cuotas al IMSS por enfermedades y maternidad | 152,161.08 |
| 1412 | 00 | Cuotas al IMSS | 0.00 |
| 1421 | 00 | Cuotas para la vivienda | 110,348.46 |
| 1431 | 00 | Cuotas a pensiones | 386,219.61 |
| 1432 | 00 | Cuotas para el Sistema de Ahorro para el Retiro (SAR) | 71,120.28 |
| 1442 | 00 | Cuotas para el seguro de gastos médicos | 50,000.00 |
| 1521 | 00 | Indemnizaciones por separación | 140,000.00 |
| 1523 | 00 | Laudos, liquidaciones, indemnizaciones por sueldos y salarios caídos | 0.00 |
| 1611 | 00 | Impacto al salario en el transcurso del año | 319,144.35 |
| 1712 | 00 | Ayuda para despensa | 220,506.00 |
| 1713 | 00 | Ayuda para pasajes | 146,785.68 |
| 1715 | 00 | Estímulo por el día del servidor público | 153,261.75 |
| SUMA CAPÍTULO 1000 | | | 6,003,000.00 |
| 2111 | 00 | Materiales, útiles y equipos menores de oficina | 14,000.00 |
| 2121 | 00 | Materiales y útiles para impresión y reproducción | 0.00 |
| 2141 | 00 | Materiales, útiles y equipos menores de tecnologías de la información y comunicaciones | 20,000.00 |
| 2151 | 00 | Material impreso e información digital | 2,000.00 |
| 2161 | 00 | Material de limpieza | 10,000.00 |
| 2211 | 00 | Alimentación para servidores públicos estatales | 20,000.00 |
| 2231 | 00 | Utensilios para el servicio de alimentación | 0.00 |
| 2451 | 00 | Vidrio y productos de vidrio | 0.00 |
| 2461 | 00 | Material eléctrico y electrónico | 2,000.00 |
| 2471 | 00 | Artículos metálicos para la construcción | 0.00 |
| 2481 | 00 | Materiales complementarios | 0.00 |
| 2491 | 00 | Otros materiales y artículos de construcción y reparación | 1,000.00 |
| 2531 | 00 | Medicinas y productos farmacéuticos | 2,000.00 |
| 2541 | 00 | Materiales, accesorios y suministros médicos | 1,000.00 |
| 2611 | 00 | Combustibles | 30,000.00 |
| 2612 | 00 | Lubricantes y aditivos | 0.00 |
| 2711 | 00 | Vestuario y Uniformes | 0.00 |
| 2911 | 00 | Herramientas menores | 0.00 |
| 2921 | 00 | Refacciones y accesorios menores de edificios | 5,000.00 |
| 2931 | 00 | Refacciones y accesorios menores de mobiliario y equipo de administración | 2,000.00 |
| 2941 | 00 | Refacciones y accesorios menores de equipo de cómputo y tecnologías de la información | 7,000.00 |
| 2961 | 00 | Refacciones y accesorios menores de equipo de transporte | 5,000.00 |
| SUMA CAPÍTULO 2000 | | | 121,000.00 |
| 3141 | 00 | Telefonía tradicional | 20,000.00 |
| 3151 | 00 | Telefonía celular | 10,000.00 |
| 3161 | 00 | Servicios de telecomunicaciones y satelitales | 0.00 |
| 3171 | 00 | Servicio de acceso de internet, redes y procesamiento de información | 30,000.00 |
| 3181 | 00 | Servicio postal | 5,000.00 |
| 3191 | 00 | Servicios integrales y otros servicios | 60,000.00 |
| 3221 | 00 | Arrendamiento de edificios y locales | 0.00 |
| 3231 | 00 | Arrendamiento de mobiliario y equipo | 50,000.00 |
| 3251 | 00 | Arrendamiento de vehículos | 0.00 |
| 3271 | 00 | Arrendamiento de activos intangibles | 10,000.00 |
| 3291 | 00 | Arrendamientos especiales | 50,000.00 |
| 3311 | 00 | Servicios legales, de contabilidad, auditoría y relacionados | 200,000.00 |
| 3331 | 00 | Servicios de consultoría administrativa, procesos, técnica y en tecnologías de la información | 0.00 |
| 3341 | 00 | Capacitación Institucional | 20,000.00 |
| 3342 | 00 | Capacitación especializada | 20,000.00 |
| 3361 | 00 | Servicios de apoyo administrativo | 10,000.00 |
| 3362 | 00 | Impresiones de papelería oficial | 10,000.00 |
| 3391 | 00 | Servicios profesionales, científicos y técnicos integrales | 20,000.00 |
| 3411 | 00 | Servicios financieros y bancarios | 20,000.00 |
| 3451 | 00 | Seguros de bienes patrimoniales | 30,000.00 |
| 3461 | 00 | Almacenaje, embalaje y envase | 0.00 |
| 3471 | 00 | Fletes y maniobras | 0.00 |
| 3491 | 00 | Servicios comerciales integrales | 10,000.00 |
| 3511 | 00 | Conservación y mantenimiento de inmuebles | 5,000.00 |

| | | | |
|------|----|--|----------------------|
| 3521 | 00 | Instalación, reparación y mantenimiento de mobiliario y equipo de administración | 2,000.00 |
| 3531 | 00 | Instalación, reparación y mantenimiento de equipo de cómputo y tecnologías de la información | 10,000.00 |
| 3551 | 00 | Reparación y mantenimiento de equipo de transporte | 10,000.00 |
| 3571 | 00 | Reparación y mantenimiento de maquinaria y otros equipos | 2,000.00 |
| 3581 | 00 | Servicios de limpieza y manejo de desechos | 0.00 |
| 3591 | 00 | Servicios de Jardinería y fumigación | 2,000.00 |
| 3611 | 00 | Difusión por radio, televisión y otros medios de mensajes, sobre programas y actividades gubernamentales | 0.00 |
| 3621 | 00 | Difusión por radio, televisión y otros medios de mensajes comerciales para promover la venta de bienes o servicios | 0.00 |
| 3631 | 00 | Servicios de creatividad, preproducción y producción de publicidad, excepto internet | 0.00 |
| 3641 | 00 | Servicios de revelado de fotografías | 0.00 |
| 3651 | 00 | Servicios de la industria filmica, del sonido y del video | 0.00 |
| 3661 | 00 | Servicio de creación y difusión de contenido exclusivamente a través de internet | 0.00 |
| 3711 | 00 | Pasajes aéreos | 250,000.00 |
| 3721 | 00 | Pasajes terrestres | 20,000.00 |
| 3731 | 00 | Pasajes marítimos, lacustres y fluviales | 0.00 |
| 3751 | 00 | Viáticos en el país | 30,000.00 |
| 3761 | 00 | Viáticos en el extranjero | 660,000.00 |
| 3771 | 00 | Gastos de instalación de personal estatal y traslado de menaje | 0.00 |
| 3781 | 00 | Servicios integrales de traslado y viáticos | 50,000.00 |
| 3791 | 00 | Traslado de Personal | 0.00 |
| 3792 | 00 | Otros servicios de traslado y hospedaje | 102,000.00 |
| 3811 | 00 | Gastos de ceremonial | 0.00 |
| 3831 | 00 | Congresos y convenciones | 50,000.00 |
| 3841 | 00 | Exposiciones | 50,000.00 |
| 3851 | 00 | Gastos de representación | 0.00 |
| 3921 | 00 | Impuestos y derechos | 5,000.00 |
| 3951 | 00 | Penas, multas, accesorios y actualizaciones | 0.00 |
| 3991 | 00 | Gastos del gobernador electo y su equipo | 50,000.00 |
| 3993 | 00 | Proyectos de Inversión y Prestación de servicios | 0.00 |
| 3999 | 00 | Servicios integrales | 15,000.00 |
| | | SUMA CAPÍTULO 3000 | 1,888,000.00 |
| 4331 | 00 | Aportación a la promoción económica del estado | 0.00 |
| 4419 | 00 | Aportación erogaciones contingentes | 0.00 |
| 4931 | 00 | Transferencias para el sector privado externo | 9,500,000.00 |
| | | SUMA CAPÍTULO 4000 | 9,500,000.00 |
| 5111 | 00 | Muebles de oficina y estantería | 0.00 |
| 5151 | 00 | Equipo de computación y de tecnologías de la información | 0.00 |
| 5191 | 00 | Otros mobiliarios y equipos de administración | 0.00 |
| 5211 | 00 | Equipos y aparatos audiovisuales | 0.00 |
| 5231 | 00 | Cámaras fotográficas y de video | 0.00 |
| 5411 | 00 | Vehiculos y camiones | 0.00 |
| 5641 | 00 | Sistemas de aire acondicionado, calefacción y de refrigeración | 0.00 |
| 5651 | 00 | Equipo de comunicación y telecomunicación | 0.00 |
| 5661 | 00 | Equipo de generación eléctrica, aparatos y accesorios eléctricos | 0.00 |
| 5699 | 00 | Maquinaria y Equipo diverso | 0.00 |
| 5911 | 00 | Software | 21,000.00 |
| | | SUMA CAPÍTULO 5000 | 21,000.00 |
| | | TOTAL | 17,533,000.00 |

PLANTILLA 2013

| NOMBRE BENEFICIARIO | DEL NIV EL | CAT EG | CATEGORÍA | COSTO MENSUAL | | | COSTO ANUAL | | | | COSTO MENSUAL | | | | | | COSTO ANUAL | |
|---------------------------------|------------|--------|---|------------------|------------|----------------|----------------------|----------------|----------------------|-------------------------|---------------------|-----------------------|--------------|--------------|-------------------------|--------------|-------------|--|
| | | | | SUELDO BASE 1131 | QUINQ 1311 | PRIMA VAC 1321 | ESTIMULO O SERV 1715 | AGUINALDO 1322 | CUOTAS A PENSIONE \$ | CUOTAS PARA LA VIVIENDA | CUOTAS AL IMSS 1411 | CUOTAS AL S.A.R. 1432 | DESPESA 1712 | PASAJES 1713 | IMPACTO AL SALARIO 1715 | TOTAL ANUAL | | |
| Alberto Ruiz Fernández | 27 | C | Gerente General | 58,789.00 | 194.28 | 9,793.17 | 29,379.50 | 97,931.67 | 6,169.70 | 1,762.77 | 1,414.15 | 571.40 | 2,288.00 | 1,617.00 | 54,944.00 | 1,070,164 | | |
| Juan Pablo Cedeño Magaña | 21 | C | Director Promoción Externa | 30,883.00 | 129.52 | 5,147.17 | 15,441.50 | 51,471.67 | 3,242.72 | 926.49 | 1,208.68 | 617.66 | 1,671.00 | 1,133.00 | 30,000.00 | 579,804 | | |
| Lilia Milanes Barajas | 17 | C | Coordinador(a) de Mercado | 19,532.00 | | 3,255.33 | 9,766.00 | 32,553.33 | 2,050.86 | 585.96 | 878.00 | 390.64 | 1,286.00 | 857.00 | 20,000.00 | 372,540 | | |
| En proceso de escalafón | 17 | C | Coordinador(a) de Mercado | 19,532.00 | | 3,255.33 | 9,766.00 | 32,553.33 | 2,050.86 | 585.96 | 878.00 | 390.64 | 1,286.00 | 857.00 | 20,000.00 | 372,540 | | |
| Laura Teresa Orozco Parra | 17 | C | Coordinador(a) de Mercado | 19,532.00 | | 3,255.33 | 9,766.00 | 32,553.33 | 2,050.86 | 585.96 | 878.00 | 390.64 | 1,286.00 | 857.00 | 20,000.00 | 372,540 | | |
| Maria Guadalupe Puentes Zermeno | 21 | C | Directora Desarrollo Sectorial | 30,883.00 | 194.28 | 5,147.17 | 15,441.50 | 51,471.67 | 3,242.72 | 926.49 | 1,208.68 | 617.66 | 1,671.00 | 1,133.00 | 30,000.00 | 580,581 | | |
| Nancy Alejandra Ulloa Pérez | 16 | C | Coordinador de Inteligencia Comercial | 17,213.00 | | 2,868.83 | 8,606.50 | 28,688.33 | 1,807.37 | 516.39 | 814.32 | 344.26 | 1,247.00 | 779.00 | 20,000.00 | 332,827 | | |
| Sandra Karina Sanchez Anzure | 16 | C | Coordinador(a) de Capacitación | 17,213.00 | 129.52 | 2,868.83 | 8,606.50 | 28,688.33 | 1,807.37 | 516.39 | 814.32 | 344.26 | 1,247.00 | 779.00 | 20,000.00 | 334,342 | | |
| Antonio García Molina | 21 | C | Director del Mercado Asiático | 30,883.00 | 129.52 | 5,147.17 | 15,441.50 | 51,471.67 | 3,242.72 | 926.49 | 1,208.68 | 617.66 | 1,671.00 | 1,133.00 | 30,000.00 | 579,804 | | |
| Julieta Quiñones Padilla | 19 | C | Jefe de la Unidad Administrativa | 24,533.00 | | 4,088.83 | 12,266.50 | 40,888.33 | 2,575.37 | 735.99 | 1,025.76 | 490.66 | 1,549.00 | 1,016.00 | 28,000.00 | 468,360 | | |
| Deirdre Rosa López Barajas | 16 | C | Contador (a) General | 17,213.00 | | 2,868.83 | 8,606.50 | 28,688.33 | 1,807.37 | 516.39 | 814.32 | 344.26 | 1,247.00 | 779.00 | 20,000.00 | 332,787 | | |
| Sandra Maribel González Flores | 8 | C | Asistente de Gerencia y Servicios Generales | 9,566.00 | | 1,592.67 | 4,778.00 | 15,326.67 | 1,003.38 | 286.68 | 588.27 | 191.12 | 871.00 | 615.00 | 10,000.00 | 189,635 | | |
| Oscar Octavio Ayala Garcia | 4 | B | Auxiliar Administrativo | 7,588.00 | 194.28 | 1,264.67 | 3,794.00 | 12,646.67 | 796.74 | 227.64 | 531.37 | 151.76 | 732.00 | 452.00 | 10,000.00 | 155,791 | | |
| Amparo Padilla González | 1 | B | Intendente | 3,203.50 | 129.52 | 533.92 | 1,601.75 | 5,339.17 | 336.37 | 96.11 | 422.64 | 64.07 | 323.50 | 225.14 | 6,000.00 | 71,085 | | |
| | | | | 306,523.50 | 1,100.92 | 51,067.25 | 153,261.75 | 510,872.50 | 32,184.97 | 9,195.71 | 12,680.09 | 5,926.69 | 16,375.50 | 12,232.14 | 318,944.00 | 5,812,799.65 | | |
| | | | | 3,678,282 | 13,211 | 51,087 | 153,262 | 510,873 | 386,220 | 110,348 | 152,161 | 71,120 | 220,506 | 146,786 | 318,944 | 5,812,800 | | |

ORGANIGRAMA 2013

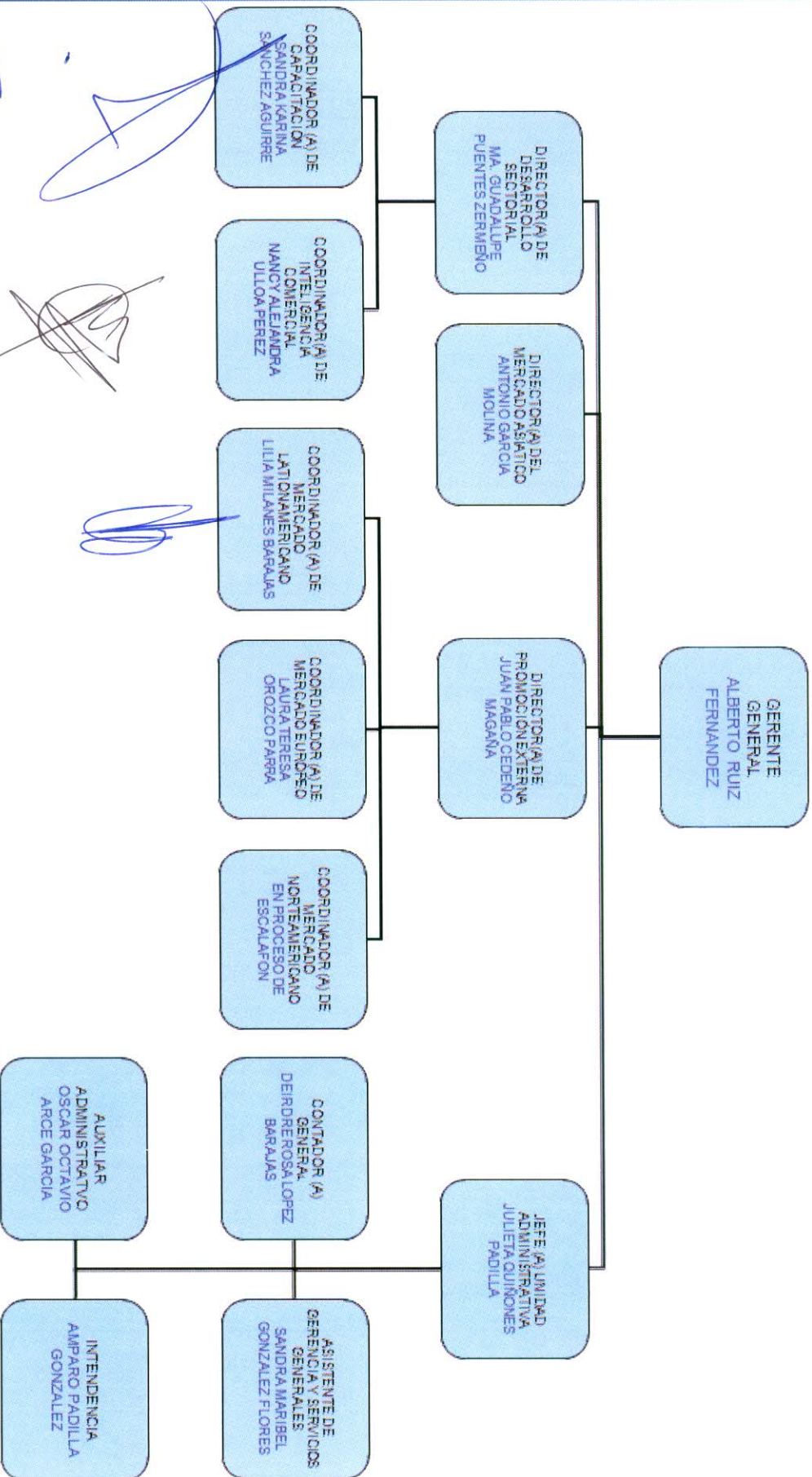

PRODUCTIVIDAD JALISCO 2012

| CONVENIO | IMPORTE | RENDIMIENTOS | DISPONIBLE | REINTEGRADO AL INSTITUTO | EJERCIDO | REINTEGRADO A FINANZAS | POR EJERCER |
|---|-------------------|----------------|-------------------|--------------------------|-------------------|------------------------|------------------|
| Reasignacion remanentes 2011 | 1,528,669 | 94,769 | 1,623,438 | | 400,000 | 1,223,438 | 0 |
| Ejec. De los Proyectos Categoría Fom. Al Com. | 8,315,331 | 142,433 | 8,457,764 | 220,957 | 7,822,621 | 856,100 | 0 |
| Convenio de colaboración Jaltrade-ProMéxico | 1,000,000 | 0 | 1,000,000 | | 1,000,000 | | 0 |
| Galardon Jalisco a la Exportación | 500,000 | | 500,000 | | 500,000 | | 0 |
| Misión Multisectorial a Centroamérica | 400,000 | | 400,000 | | 400,000 | | 0 |
| Impulso para el Desarrollo Exportador (360) | 1,770,000 | 15,936 | 1,785,936 | | 1,631,252 | 154,684 | 0 |
| Desarrollo Global | 6,000,000 | | 6,000,000 | | 6,000,000 | | 0 |
| Categoría Fom. al Com. Ext. 3ª sesión del CT | 832,000 | | 832,000 | | 832,000 | | 0 |
| Pabellón Hecho en Jalisco en Jalisco en Mexican Fiesta | 500,000 | | 500,000 | | 322,035 | 177,965 | 0 |
| Ampliación de Proy. Punto de Venta Boutique en los E. U. de la marca CLOVE en el 2012 | 1,400,000 | | 1,400,000 | | | | 1,400,000 |
| TOTAL | 22,246,000 | 253,137 | 22,499,137 | 220,957 | 18,907,908 | 2,412,187 | 1,400,000 |

ACTIVIDADES 2012

A continuación se presenta un resumen de las actividades realizadas en Casa Jalisco, organizadas por las diferentes secretarías y organismos (Nota: los eventos organizados por FEDEJAL no están incluidos en el resumen):

- **Clases de Guitarra/Pintura/Actuación/Coro Infantil/Terapia Musical/Estilismo para Niños:** Del 1° de Marzo al 23 de Agosto, la Secretaría de Cultura del Estado de Jalisco coordinó talleres semanales donde participaron más de 60 personas. Con esto, se logró el fortalecimiento de los participantes, además de la integración de niños con problemas como el autismo por medio de las terapias musicales. El 23 de Agosto el Arq. Alejandro Cravioto, Secretario de Cultura del Estado, dirigió la ceremonia de graduación de los participantes de estos talleres.
- **Clases de "Bartending":** Del 1° de Marzo al 3 de Mayo, la Secretaría de Educación Jalisco, en colaboración con la Universidad Nacional Autónoma de México y Casa Jalisco en los EE.UU., organizó una serie de talleres de "bartending" a los que asistieron 10 personas.
- **Evento "Neighborhoods of the World" (Vecindarios del Mundo):** El 18 de Marzo, Casa Jalisco en los EE.UU., en colaboración con el Consulado General de México y la Secretaría de Turismo, participó en el evento "Celebrate Mexico" (Celebremos México) con un stand, para la promoción del Estado de Jalisco. Al mismo tiempo, los vecindarios de Plisen y Little Village, Chicago, realizaron una presentación de música y baile con la participación del Mariachi Perla de México, el Ballet Folklórico Nacional de Victor Soria, entre otros.
- **Taller de Cocina Internacional:** del 18 de Abril al 2 de Mayo, la Secretaría de Educación Jalisco realizó un taller de 3 sesiones, donde 15 participantes aprendieron a preparar platillos de diferentes partes del mundo.
- **Taller de Finanzas Personales:** del 19 de Abril al 10 de Mayo, Casa Jalisco en los EE.UU., en colaboración con Citibank y la Secretaría de Educación Jalisco, ofrecieron un taller de 4 sesiones de finanzas personales a 15 asistentes.
- **Clases de Yoga y Tai-Chi:** del 21 de Abril al 30 de Junio, la Secretaría de Educación impartió un taller de 11 sesiones donde 10 participantes aprendieron a reducir el estrés, incrementar el ejercicio y lograr un balance emocional y físico, benéfico para su salud.
- **International Wine, Spirits and Beer Event:** Del 3 al 9 de Mayo, Casa Jalisco, en colaboración con la Cámara Nacional de la Industria Tequilera y Jaltrade, llevó a 18 marcas de tequila al evento International Wine, Spirits and Beer Event, por medio de un Pabellón del Tequila. Este evento, organizado por la National Restaurant Association (Asociación Nacional de Restaurantes de EE.UU.), es uno de los eventos promocionales más importantes del mundo donde se reúnen 58,000 profesionales de la industria provenientes de más de 100 países. Éste es el único foro en el mundo enfocado específicamente a bebidas espirituosas en los sectores restaurantero y hotelero. Con la asistencia de 4,000 compradores, Casa Jalisco tuvo la oportunidad de discutir posibilidades de negocio con importadores y distribuidores interesados en comercializar algunas de las marcas de tequila. Al finalizar, la NRA entregó un reconocimiento a la Cámara Tequilera por su participación.



- **Quinta Reunión Quincenal con el Cónsul de México Hon. Eduardo Arnal Palomera:** El 15 de Agosto, Casa Jalisco en los EE.UU., la Oficina de Enlace Duranguense, el Programa Paisano, el Comité Cicero, FEUZI, la Casa Michoacan, el Consulado General de Mexico, la Organización San Juan, FEDEJAL y la Federación Guerrero se reunieron en Casa Jalisco con el propósito de discutir y sugerir planes de acción sobre problemas en común. 30 líderes fueron los asistentes.



- **Reunión con la Cámara Regional de la Industria de la Joyería y Platería del Estado de Jalisco:** el 15 de Agosto la Cámara de Joyería de Jalisco se reunió con el Cónsul General de México en Chicago Hon. Eduardo Arnal Palomera, representantes de ProMéxico y Casa Jalisco en los EE.UU. con el propósito de discutir la posibilidad de organizar una misión comercial e incluir varios eventos, entre ellos, una Expo y reuniones uno a uno entre empresarios de Jalisco y posibles compradores locales. Con esto, se busca impulsar y promover el Sector Moda (calzado, joyería, textil y vestido) en el mercado estadounidense.
- **Mexican Fiesta:** Del 24 al 26 de Agosto se llevó a cabo el Festival "Mexican Fiesta 2012" en Milwaukee, WI. Éste es un evento gastronómico, cultural y social organizado desde el año 2000. El enfoque principal es recaudar fondos para becas educativas que benefician a los jóvenes de origen hispano. En colaboración con el comité organizador del evento, Jaltrade, el CRT y Casa Jalisco ofrecieron apoyo logístico durante el evento y coordinaron el primer "Pabellón Hecho en Jalisco" en el que participaron 6 empresas Tequileras, una empresa de calzado y una empresa de la Industria Alimenticia. Este evento permitió promover los productos de Jalisco entre los más de 10,000 asistentes. El evento fue muy bueno en asistencia, considerando una afluencia promedio de 5,000 visitantes diarios al Pabellón de Jalisco. Se espera que en un futuro próximo, algunas empresas de Jalisco estén atendiendo solicitudes de comercialización de sus productos en Wisconsin e Illinois.



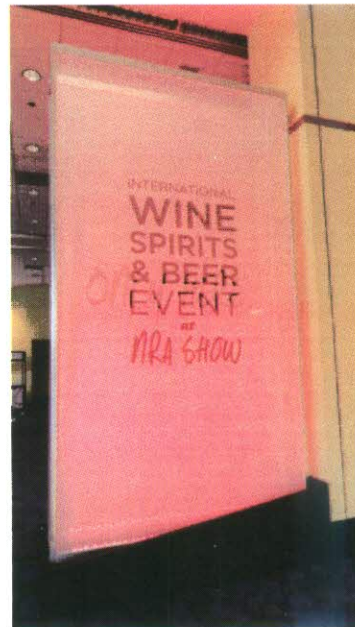

- Expo México Emprende:** del 25 al 27 de Mayo, Casa Jalisco en EE.UU. tuvo un "Pabellón Jalisco" instalado en McCormick Place, sede del evento, con la participación de FOJAL y la Secretaría de Educación Jalisco. Expo México Emprende es un concepto de exposición de servicios de entidades gubernamentales y privadas, dirigido a los emprendedores de México. En esta ocasión Jaltrade fue designado coordinador del evento. Se llevó a cabo un seminario de negocios donde se presentaron las oportunidades para emprender, invertir y hacer negocios con Jalisco, así como una Noche Jalisciense donde se presentó la gastronomía y tradiciones del estado. Adicionalmente, en el "Pabellón Jalisco" se exhibieron los productos del Estado recibiendo una afluencia de aproximadamente 80 personas diarias.

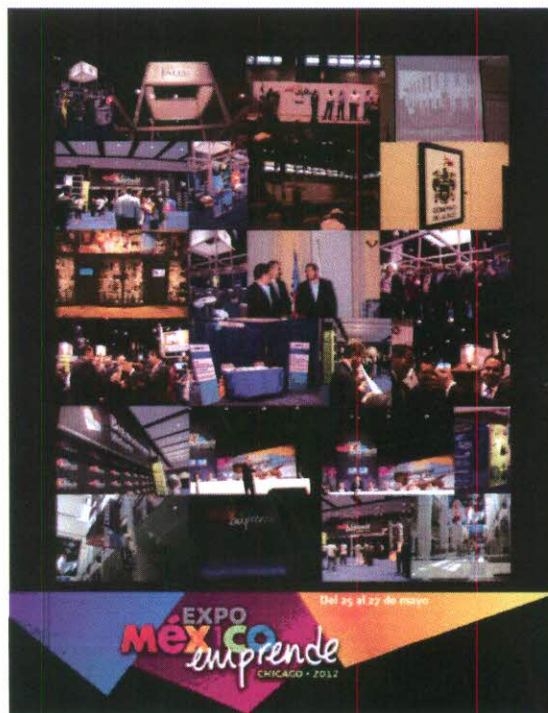

Handwritten scribble in the bottom left corner.

Handwritten scribble in the bottom center.

Handwritten scribble in the bottom right.

Large handwritten scribble on the right side of the page.