

## Instituto de Fomento al Comercio Exterior del Estado de Jalisco

### Notas a los Estados Financieros

### Al 30 de junio de 2018

Con el propósito de dar cumplimiento a los artículos 46 y 49 de la Ley General de Contabilidad Gubernamental, el Instituto de Fomento al Comercio Exterior del Estado de Jalisco acompaña notas a los estados financieros cuyos rubros así lo requieren teniendo presente los postulados de revelación suficiente e importancia relativa con la finalidad, que la información sea de mayor utilidad para los usuarios.

A continuación, se presentan los tres tipos de notas que acompañan a los estados, a saber:

- a) Notas de desglose;
- b) Notas de memoria (cuentas de orden), y
- c) Notas de gestión administrativa.

#### a) NOTAS DE DESGLOSE

#### I) NOTAS AL ESTADO DE SITUACIÓN FINANCIERA

##### Activo

##### Efectivo y Equivalentes

- Se informa acerca de los fondos con afectación específica, el tipo y monto de los mismos; de las inversiones financieras se revelará su tipo y monto, su clasificación en corto y largo plazo separando aquéllas que su vencimiento sea menor a 3 meses.

FONDOS CON AFECTACIÓN ESPECÍFICA	TIPO	MONTO
BBVA BANCOMER 0111871900 Seminarios De Promocion D	Proyecto Jalisco Competitivo 2018	50,036.45
BBVA BANCOMER 2048723788 Seminarios De Promocion D	Proyecto Jalisco Competitivo 2018	352,627.97
BBVA BANCOMER 0111947818 Act. De Posicionamiento Int	Proyecto Jalisco Competitivo 2018	50,030.16
BBVA BANCOMER 0111947834 Programa Integral De Exp. ( I	Proyecto Jalisco Competitivo 2018	50,030.16
BBVA BANCOMER 0111947885 Actualizacion Y Mantenimier	Proyecto Jalisco Competitivo 2018	50,034.21
BBVA BANCOMER 0111980548 Internacionalizacion De Proc	Proyecto Jalisco Competitivo 2018	54,933.34
BBVA BANCOMER 2048747407 Act. De Posicionamiento Int	Proyecto Jalisco Competitivo 2018	653,624.25
BBVA BANCOMER 2048747415 Programa Integral De Exp. ( I	Proyecto Jalisco Competitivo 2018	653,624.25
BBVA BANCOMER 2048747458 Actualizacion Y Mantenimier	Proyecto Jalisco Competitivo 2018	452,495.70
BBVA BANCOMER 2048756228 Internacionalizacion De Proc	Proyecto Jalisco Competitivo 2018	2,251,681.99
BBVA BANCOMER 0112076179 Galardon Jalisco A La Export	Proyecto Jalisco Competitivo 2018	300,000.00
BBVA BANCOMER 0112076144 Diagnosticos Integrales Para	Proyecto Jalisco Competitivo 2018	200,000.00

INVERSIONES TEMPORALES (hasta 3 meses)	TIPO	MONTO
BBVA Bancomer 2045932920 Beneficios De Empleados	Contrato de inversión a un día	544,527.24
BBVA BANCOMER 2047227078 Cuenta Corriente	Contrato de inversión a un día	3,782,914.56
BBVA BANCOMER 2047227086 Recursos Disponibles	Contrato de inversión a un día	11,549,436.89

##### Derechos a recibir Efectivo y Equivalentes y Bienes o Servicios a Recibir

- El Instituto no tiene atribuciones para el cobro de contribuciones por lo que no tiene información que reportar.

## Instituto de Fomento al Comercio Exterior del Estado de Jalisco

### Notas a los Estados Financieros

#### Al 30 de junio de 2018

3. Se elabora, de manera agrupada, los derechos a recibir efectivo y equivalentes, y bienes o servicios a recibir, (excepto cuentas por cobrar de contribuciones o fideicomisos que se encuentran dentro de inversiones financieras, participaciones y aportaciones de capital) en una desagregación por su vencimiento en días a 90, 180, menor o igual a 365 y mayor a 365. Adicionalmente, se informa de las características cualitativas relevantes que le afecten a estas cuentas.

#### Vencimiento menor a 90 días:

CUENTAS POR COBRAR A CORTO PLAZO	CARACTERÍSTICAS CUALITATIVAS QUE LE AFECTAN	MONTO
TRANSFERENCIAS Y ASIGNACIONES	Disponibilidad de flujo por parte de la SEPAF	269,781.73
SUBSIDIOS Y SUBVENCIONES	Disponibilidad de flujo por parte de la SEPAF	1,000,000.00

DEUDORES DIVERSOS POR COBRAR A CORTO PLAZO	CARACTERÍSTICAS CUALITATIVAS QUE LE AFECTAN	MONTO
DEIRDRE ROSA LOPEZ BARAJAS	Cargos por recargos y actualizaciones en la presentación de declaraciones complementarias ante el SAT	540.88
CARLOS JAVIER BOLAÑOS TREJO	Ex empleado del Instituto	3,068.00

DEUDORES POR ANTICIPOS DE LA TESORERÍA A CORTO PLAZO	CARACTERÍSTICAS CUALITATIVAS QUE LE AFECTAN	MONTO
DEIRDRE ROSA LOPEZ BARAJAS	Fondo para caja chica	5,000.00

#### Bienes Disponibles para su Transformación o Consumo (inventarios)

4. El Instituto no realiza procesos de transformación y/o elaboración de bienes por lo que no dispone de inventarios de bienes para su transformación o consumo, e información que revelar.
5. El Instituto no dispone de almacenes, de manera que no tiene información que reportar por este concepto.

#### Inversiones Financieras

6. El Instituto no cuenta con fideicomisos, por lo que no tiene información que presentar.
7. El Instituto no ha realizado inversiones financieras a largo plazo, por lo que no existe información que reportar.

#### Bienes Muebles, Inmuebles e Intangibles

8. Se informa de manera agrupada por cuenta, los rubros de Bienes Muebles e Inmuebles, el monto de la depreciación del ejercicio y la acumulada, el método de depreciación, tasas aplicadas y los criterios de aplicación de los mismos. Asimismo, se informa de las características significativas del estado en que se encuentren los activos.

## Instituto de Fomento al Comercio Exterior del Estado de Jalisco

### Notas a los Estados Financieros

#### Al 30 de junio de 2018

RUBRO	MONTO	MONTO DE DEPRECIACIÓN DEL EJERCICIO	MONTO DE DEPRECIACIÓN ACUMULADA	MÉTODO DE DEPRECIACIÓN	TASA	CRITERIO DE APLICACIÓN	ESTADO EN QUE SE ENCUENTRAN
Terrenos	39,217,282.92	0.00	0.00	Lineal	NA	Política del Instituto	Bueno
Edificios no Habitacionales	21,158,267.43	528,956.70	8,282,382.05	Lineal	5%	Política del Instituto	Bueno
Muebles de Oficina y Estantería	1,348,420.27	65,198.30	862,062.35	Lineal	10%	Política del Instituto	Bueno
Muebles, Excepto de Oficina y Estantería	657,759.98	32,888.64	478,811.15	Lineal	10%	Política del Instituto	Bueno
Equipo de Cómputo y de Tecnologías de la Información	526,888.26	27,861.01	419,565.32	Lineal	30%	Política del Instituto	Bueno
Otros Mobiliarios y Equipos de Administración	482,777.71	23,713.26	347,118.07	Lineal	10%	Política del Instituto	Bueno
Equipos y Aparatos Audiovisuales	37,773.34	0.00	37,773.34	Lineal	30%	Política del Instituto	Bueno
Automóviles y Equipo Terrestre	598,058.00	74,757.30	180,897.83	Lineal	25%	Política del Instituto	Bueno
Maquinaria y Equipo Industrial	293,523.94	14,676.24	207,912.92	Lineal	10%	Política del Instituto	Bueno
Sistemas de Aire Acondicionado, Calefacción y de Refrige	321,371.25	15,887.55	245,577.28	Lineal	10%	Política del Instituto	Bueno
Equipo de Comunicación y Telecomunicación	40,514.57	2,026.07	30,008.97	Lineal	10%	Política del Instituto	Bueno
Equipos de Generación Eléctrica, Aparatos y Accesorios E	340,864.32	16,773.56	243,018.07	Lineal	10%	Política del Instituto	Bueno
Bienes Artísticos y Culturales	336,263.20	16,813.32	246,594.13	Lineal	10%	Política del Instituto	Bueno

9. Se informa de manera agrupada por cuenta, los rubros de activos intangibles y diferidos, su monto y naturaleza, amortización del ejercicio, amortización acumulada, tasa y método aplicados.

RUBRO	MONTO	MONTO DE AMORTIZACIÓN DEL EJERCICIO	MONTO DE AMORTIZACIÓN ACUMULADA	MÉTODO DE AMORTIZACIÓN	TASA	CRITERIO DE APLICACIÓN	ESTADO EN QUE SE ENCUENTRAN
Software	201,428.20	0.00	201,428.20	Lineal	30%	Política del Instituto	Bueno
Licencias Informáticas e Intelectuales	16,899.64	0.00	16,899.64	Lineal	30%	Política del Instituto	Bueno

#### Estimaciones y Deterioros

10. Se informan los criterios utilizados para la determinación de las estimaciones; por ejemplo: estimación de cuentas incobrables, estimación de inventarios, deterioro de activos biológicos y cualquier otra que aplique.

ESTIMACIÓN POR PÉRDIDA O DETERIORO DE ACTIVOS CIRCULANTES	CRITERIOS UTILIZADOS PARA SU DETERMINACIÓN	MONTO
ESTIMACIONES PARA CUENTAS INCOBRABLES POR DERECHOS A RECIBIR EFECTIVO O EQUIVALENTES	Tendencia de los últimos 4 años de no cubrir la aportación estatal aprobada al Instituto, por parte de la SEPAF, correspondiente a los capítulos 2000,3000,4000 y 5000 del mes de diciembre	269,781.73

#### Otros Activos

11. De las cuentas de otros activos se informa por tipo circulante o no circulante, los montos totales asociados y sus características cualitativas significativas que les impactan financieramente.

##### Tipo circulante:

VALORES EN GARANTÍA	CARACTERÍSTICAS CUALITATIVAS QUE LE IMPACTAN	MONTO
ARTE VISUAL Y TIERRA, SA DE CV	Depósito en garantía por contrato del servicio de almacenamiento para archivo muerto	3,840.00

##### Tipo no circulante:

## Instituto de Fomento al Comercio Exterior del Estado de Jalisco

### Notas a los Estados Financieros

#### Al 30 de junio de 2018

BIENES EN COMODATO	CARACTERÍSTICAS CUALITATIVAS QUE LE IMPACTAN	MONTO
BIENES MUEBLES	Ubicados en el extranjero	3,676,297.66
BIENES INMUEBLES	Ubicado en el extranjero, en proceso de enajenación. Su valor de registro corresponde al de su adquisición y remodelación. El último avalúo practicado al inmueble y su terreno (en el ejercicio 2014) informa un valor de \$1'790,000 USD (incluyendo los terrenos)	21,158,267.43
TERRENOS	Ubicado en el extranjero, en proceso de enajenación	39,217,282.92
ACTIVOS INTANGIBLES	Ubicados en el extranjero	16,899.64

#### Pasivo<sup>2</sup>

- Se elabora una relación de las cuentas y documentos por pagar en una desagregación por su vencimiento en días a 90, 180, menor o igual a 365 y mayor a 365. Asimismo, se informará sobre la factibilidad del pago de dichos pasivos.

#### Vencimiento menor a 90 días:

CUENTAS POR PAGAR A CORTO PLAZO	FACTIBILIDAD DE PAGO	MONTO
OBLIGACIONES DE SERVICIOS PERSONALES POR PAGAR	100%	44,446.32
Prima Vacacional	100%	20,420.65
MAPLE TOURS OPERATOR S.A. DE C.V	100%	116.00
PAOLA NATHALI VELAZQUEZ RAZO	100%	800.01
ISR RETENCIONES POR SALARIOS	100%	53,696.94
CUOTA SINDICAL	100%	926.58
RETENCION ISR 10% HONORARIOS	100%	566.04
RETENCION ISR ASIMILADOS A SALARIOS	100%	4,219.86
APORTACION A FONDO DE PENSIONES	100%	17,068.70
ABONO PCP	100%	4,978.29
ABONO PH	100%	1,833.18
FONDO DE GARANTIA PH	100%	242.40
Provisión Prima De Antigüedad Beneficios Por Terminación NIF	100%	59,270.00
Provisión Indemnización Beneficios Por Terminación Legal NIF	100%	360,520.00
Provisión Prima De Antigüedad Beneficios Al Retiro NIF D-3	100%	51,048.00

- A la fecha de corte, el Instituto no dispone de Fondos de Bienes de Terceros en Administración y/o en Garantía a corto y largo plazo, por lo que no hay información que reportar.
- El Instituto no cuenta con pasivos diferidos y otros pasivos, por lo que no existe información que presentar.

<sup>2</sup> Con respecto a la información de la deuda pública, ésta se incluye en el informe de deuda pública en la nota 11 "Información sobre la Deuda y el Reporte Analítico de la Deuda" de las notas de Gestión Administrativa.

## Instituto de Fomento al Comercio Exterior del Estado de Jalisco

### Notas a los Estados Financieros

### Al 30 de junio de 2018

#### II) Notas al Estado de Actividades

##### Ingresos de Gestión

- De los rubros de impuestos, contribuciones de mejoras, derechos, productos, aprovechamientos, participaciones y aportaciones, y transferencias, subsidios, otras ayudas y asignaciones, se informan los montos totales de cada clase (tercer nivel del Clasificador por Rubro de Ingresos) que opera el Instituto, así como de cualquier característica significativa.

3er NIVEL DEL CRI	CARACTERÍSTICAS SIGNIFICATIVAS	MONTO
Cuotas de recuperación por cursos	Ingresos por venta de servicios	82,000.00
Asignación Presupuestal contenida en el Presupuesto de Egresos del Estado	Transferencia estatal	7,762,158.82
Subsidio estatal a la Inversión	Aportaciones aprobadas para la ejecución de proyectos como parte del programa Jalisco Competitivo 2018	6,294,921.14

- Se informa, de manera agrupada, el tipo, monto y naturaleza de la cuenta de otros ingresos, asimismo se informa de sus características significativas.

TIPO	CARACTERÍSTICAS SIGNIFICATIVAS	MONTO
DIFERENCIAS POR TIPO DE CAMBIO A FAVOR EN EFECTIVO Y EQUIVALENTES	Obtenidos por la variación en el tipo de cambio de la cuenta bancaria en dólares americanos que dispone el Instituto	15,438.13

##### Gastos y Otras Pérdidas:

- Se explican aquellas cuentas de gastos de funcionamiento, transferencias, subsidios y otras ayudas, participaciones y aportaciones, otros gastos y pérdidas extraordinarias, así como los ingresos y gastos extraordinarios, que en lo individual representen el 10% o más del total de los gastos.

GASTO	EXPLICACIÓN	MONTO
Sueldos Base	Representa el principal gasto operativo del Instituto	1,837,434.57
Servicios de consultoría administrativa e informática	Corresponde principalmente al gasto incurrido por el desarrollo del E-Market Place de Jalisco	789,966.94

#### III) Notas al Estado de Variación en la Hacienda Pública

- El Instituto no dispone de Patrimonio Contribuido, por lo que no tiene información que manifestar al respecto.
- Se informa de manera agrupada, acerca del monto y procedencia de los recursos que modifican al patrimonio generado.

PROCEDENCIA DEL RECURSO	MONTO
Programa Jalisco Competitivo 2017	-640,732.07

## Instituto de Fomento al Comercio Exterior del Estado de Jalisco

### Notas a los Estados Financieros

#### Al 30 de junio de 2018

#### IV) Notas al Estado de Flujos de Efectivo

##### Efectivo y equivalentes

1. El análisis de los saldos inicial y final que figuran en la última parte del Estado de Flujo de Efectivo en la cuenta de efectivo y equivalentes es como sigue:

	2018	2017
Efectivo en Bancos –Tesorería	493,065.14	480,297.60
Efectivo en Bancos- Dependencias	0.00	0.00
Inversiones temporales (hasta 3 meses)	15,876,878.69	11,989,608.83
Fondos con afectación específica	5,119,118.48	2,704,782.43
Depósitos de fondos de terceros y otros	120.37	0.00
<b>Total de Efectivo y Equivalentes</b>	<b>21,489,182.68</b>	<b>15,174,688.86</b>

2. Se detallan las adquisiciones de bienes muebles e inmuebles con su monto global y, en su caso, el porcentaje de estas adquisiciones que fueron realizadas mediante subsidios de capital del sector central. Adicionalmente, revelar el importe de los pagos que durante el período se hicieron por la compra de los elementos citados.

ADQUISICIÓN	MONTO	PROPORCIÓN PAGADA CON SUBSIDIO DE CAPITAL DEL SECTOR CENTRAL	IMPORTE DE PAGOS REALIZADOS
MUEBLES DE OFICINA Y ESTANTERÍA	182,345.55	100%	182,345.55
SISTEMAS DE AIRE ACONDICIONADO, CALEFACIÓN Y DE REFRIGERA	1,769.00	100%	1,769.00

3. Conciliación de los Flujos de Efectivo Netos de las Actividades de Operación y la cuenta de Ahorro/Desahorro antes de Rubros Extraordinarios.

	2018	2017
<b>Ahorro/Desahorro antes de rubros Extraordinarios</b>	<b>8,771,892.46</b>	<b>5,957,167.41</b>
<i>Movimientos de partidas (o rubros) que no afectan al efectivo.</i>		
Depreciación	822,242.25	755,091.69
Amortización	0.00	0.00
Incrementos en las provisiones	0.00	0.00
Incremento en inversiones producido por revaluación	0.00	0.00
Ganancia/pérdida en venta de propiedad,	0.00	0.00
Incremento en cuentas por cobrar	0.00	0.00
Partidas extraordinarias	511,248.42	348,610.30
<b>Flujos de Efectivo Netos de las Actividades de Operación</b>	<b>8,460,898.63</b>	<b>5,550,686.02</b>

#### V) Conciliación entre los ingresos presupuestarios y contables, así como entre los egresos presupuestarios y los gastos contables

## Instituto de Fomento al Comercio Exterior del Estado de Jalisco

### Notas a los Estados Financieros

### Al 30 de junio de 2018

La conciliación se presenta atendiendo a lo dispuesto por el Acuerdo por el que se emite el formato de conciliación entre los ingresos presupuestarios y contables, así como entre los egresos presupuestarios y los gastos contables.

 <b>Instituto de Fomento al Comercio Exterior del Estado de Jalisco</b> <b>Conciliación entre los Ingresos Presupuestarios y Contables</b> <b>Correspondiente del 01 de enero al 30 de junio de 2018</b> <b>(Cifras en pesos)</b>		
Descripción	Parcial	Total
<b>1. Ingresos presupuestarios</b>		<b>13,675,602</b>
<b>2. Mas ingresos contables no presupuestarios</b>		<b>1,015,438</b>
Incremento por variación de inventarios	-	
Disminución del exceso de estimaciones por pérdida o deterioro u obsolescencia	-	
Disminución del exceso de provisiones	-	
Otros ingresos y beneficios varios	15,438	
Otros ingresos contables no presupuestarios	1,000,000	
<b>3. Menos ingresos presupuestarios no contables</b>		<b>-</b>
Productos de capital	-	
Aprovechamientos capital	-	
Ingresos derivados de financiamientos	-	
Otros Ingresos presupuestarios no contables	-	
<b>4. Ingresos Contables (4 = 1 + 2 - 3)</b>		<b>14,691,041</b>

## Instituto de Fomento al Comercio Exterior del Estado de Jalisco

### Notas a los Estados Financieros

### Al 30 de junio de 2018

Información Pública		
 <p style="text-align: center;">Instituto de Fomento al Comercio Exterior del Estado de Jalisco Conciliación entre los Egresos Presupuestarios y los Gastos Contables Correspondiente del 01 de enero al 30 de junio de 2018 (Cifras en pesos)</p>		
Descripción	Parcial	Total
<b>1. Total de Egresos Presupuestarios</b>		<b>5,551,302</b>
<b>2. Menos egresos presupuestarios no contables</b>		<b>184,115</b>
Mobiliario y equipo de administración	182,346	
Mobiliario y equipo educacional y recreativo	-	
Equipo e instrumental médico y de laboratorio	-	
Vehículos y equipo de transporte	-	
Equipo de defensa y seguridad	-	
Maquinaria, otros equipos y herramientas	1,769	
Activos biológicos	-	
Bienes inmuebles	-	
Activos intangibles	-	
Obra pública en bienes propios	-	
Acciones y participaciones de capital	-	
Compra de títulos y valores	-	
Inversiones en fideicomisos, mandatos y otros análogos	-	
Provisiones para contingencias y otras erogaciones especiales	-	
Amortización de la deuda pública	-	
Adeudos de ejercicios fiscales anteriores (ADEFAS)	-	
Otros Egresos Presupuestales No Contables	-	
<b>3. Más gastos contables no presupuestales</b>		<b>862,954</b>
Estimaciones, depreciaciones, deterioros, obsolescencia y amortizaciones	822,242	
Provisiones	-	
Disminución de inventarios	-	
Aumento por insuficiencia de estimaciones por pérdida o deterioro u obsolescencia	-	
Aumento por insuficiencia de provisiones	-	
Otros Gastos	40,712	
Otros Gastos Contables No Presupuestales	-	
<b>4. Total de Gasto Contable (4 = 1 - 2 + 3)</b>		<b>6,230,142</b>

#### b) NOTAS DE MEMORIA (CUENTAS DE ORDEN)

Las cuentas de orden se utilizan para registrar movimientos de valores que no afecten o modifiquen el balance del ente contable, sin embargo, su incorporación en libros es necesaria con fines de recordatorio contable, de control y en general sobre los aspectos administrativos, o bien, para consignar sus derechos o responsabilidades contingentes que puedan, o no, presentarse en el futuro.

Las cuentas que se manejan para efectos de estas Notas son las siguientes:

#### Cuentas de Orden Contables y Presupuestarias:



## Instituto de Fomento al Comercio Exterior del Estado de Jalisco

### Notas a los Estados Financieros

### Al 30 de junio de 2018

*Contables:*

Valores. Nada que declarar.

Emisión de obligaciones. Nada que declarar.

Avales y garantías. Nada que declarar.

Juicios:

JUICIO	DEMANDANTE	MONTO
DEMANDAS LABORAL EN PROCESO DE RESOLUCIÓN	Erica Rubí Serrano Farias	484,224.00

Contratos para Inversión Mediante Proyectos para Prestación de Servicios (PPS) y Similares. Nada que declarar.

Bienes concesionados o en comodato.

BIENES CONCESIONADOS O EN COMODATO	COMODATARIO / COMODANTE	MONTO
BIENES BAJO CONTRATO EN COMODATO	Con Casa Jalisco En Estados Unidos NFP	63,985,671.39
BIENES BAJO CONTRATO EN COMODATO	Bienes de la Secretaría De Desarrollo Económico	297,299.52
BIENES BAJO CONTRATO EN COMODATO	Con Secretaría de Desarrollo e Integración Social	112,762.45

*Presupuestarias:*

Cuentas de ingresos

INGRESOS	MONTO
LEY DE INGRESOS ESTIMADA	21,357,554.00
LEY DE INGRESOS POR EJECUTAR	7,688,213.33
LEY DE INGRESOS DEVENGADA	0.00
LEY DE INGRESOS RECAUDADA	13,669,340.67

Cuentas de egresos

EGRESOS	MONTO
PRESUPUESTO DE EGRESOS APROBADO	29,197,593.64
PRESUPUESTO DE EGRESOS POR EJERCER	13,949,048.40
MODIFICACIONES AL PRESUPUESTO DE EGRESOS APROBADO	633,848.44
PRESUPUESTO DE EGRESOS COMPROMETIDO	9,063,394.81
PRESUPUESTO DE EGRESOS DEVENGADO	44,446.31
PRESUPUESTO DE EGRESOS EJERCIDO	916.00
PRESUPUESTO DE EGRESOS PAGADO	5,505,939.68

Se informa, de manera agrupada, en las Notas a los Estados Financieros las cuentas de orden contables y cuentas de orden presupuestario:

- Los valores en custodia de instrumentos prestados a formadores de mercado e instrumentos de crédito recibidos en garantía de los formadores de mercado u otros. Nada que declarar.

## **Instituto de Fomento al Comercio Exterior del Estado de Jalisco**

### **Notas a los Estados Financieros**

### **Al 30 de junio de 2018**

2. Por tipo de emisión de instrumento: monto, tasa y vencimiento. Nada que declarar.
3. Los contratos firmados de construcciones por tipo de contrato. Nada que declarar.

#### **c) NOTAS DE GESTIÓN ADMINISTRATIVA**

##### **1. Introducción**

Los Estados Financieros de los entes públicos, proveen de información financiera a los principales usuarios de la misma, al Congreso y a los ciudadanos.

El objetivo del presente documento es la revelación del contexto y de los aspectos económicos-financieros más relevantes que influyeron en las decisiones del período, y que deberán ser considerados en la elaboración de los estados financieros para la mayor comprensión de los mismos y sus particularidades.

De esta manera, se informa y explica la respuesta del gobierno a las condiciones relacionadas con la información financiera de cada período de gestión; además, de exponer aquellas políticas que podrían afectar la toma de decisiones en períodos posteriores.

##### **2. Panorama Económico y Financiero**

Jalisco crece sus exportaciones 2.2% en el año 2017. La entidad registró un total de 48 mil 401 millones de dólares en exportaciones, sumando mil 047 millones más que en el mismo periodo de 2016.

El Instituto de Información Estadística y Geográfica (IIEG), a partir del análisis de la información del Sistema de Administración Tributaria (SAT), informa que, de acuerdo a las cifras revisadas, las exportaciones de la entidad en 2017 alcanzaron los 48 mil 401 millones de dólares, esto representa un crecimiento del 2.2 por ciento respecto al mismo periodo del 2016, y en términos absolutos representa mil 047 millones de dólares adicionales.

Por sectores, la industria electrónica concentró el 53.37 por ciento del total de las exportaciones de Jalisco con un monto de 25 mil 833 millones de dólares, seguida de la industria de material de transporte que participó con 8 mil 133 millones de dólares aportando el 16.80 por ciento y en tercer lugar los productos de la industria alimentaria con un monto de 2 mil 836 millones de dólares y 5.86 por ciento de participación.

Los sectores que destacan por el incremento registrado respecto al año 2016 son la industria electrónica con 2.8 por ciento, así como los productos del reino vegetal con 11.3 por ciento de aumento, que representa 212 millones de dólares adicionales.

Los destinos que concentran el 82.9 por ciento de las exportaciones fueron: Estados Unidos, Países Bajos, Canadá y Alemania con el 68.3, 10.7, 2.2 y 1.7 por ciento de participación, respectivamente. Por otro lado, las importaciones de la entidad en el año 2017 ascienden a un monto de 50 mil 658 millones de dólares, lo que es un crecimiento de 1.17 por ciento con respecto al mismo período del año anterior.

En el plano nacional las exportaciones en el año 2017 alcanzaron un registro de 409 mil 494 millones de dólares con un crecimiento del 9.5 por ciento con respecto a lo registrado en el 2016. En materia de importaciones, a

## **Instituto de Fomento al Comercio Exterior del Estado de Jalisco**

### **Notas a los Estados Financieros**

#### **Al 30 de junio de 2018**

nivel nacional se alcanzó un registro de 420 mil 369 millones de dólares representando un crecimiento de 8.6 por ciento respecto al año anterior

Desde finales del año 2016, por parte del presidente electo de los Estados Unidos se han presentado fuertes amenazas hacia el sector automotriz para no invertir en México y contra el TLCAN, lo que ha llevado a encontrarse actualmente este último en renegociación, que, junto con la reforma fiscal norteamericana, ha creado incertidumbre y preocupación en el sector exportador y hasta la suspensión y cancelación de nuevas inversiones extranjeras.

Otro reto fue el dólar, el hecho de que el dólar cada vez esté más fuerte se traduce en algo tan simple como que comprar materias primas o servicios en dólares fue notablemente más caro en 2017, por lo tanto, para el caso de un negocio basado en el comercio internacional a través de la compra de productos mediante el dólar, hay que prepararse para asumir la importante subida en los gastos de importación; en cambio, si se exportan productos o servicios a Estados Unidos, las facturas cobradas en dólares suponen un importante aumento de efectivo en las cuentas de las empresas.

El entorno internacional también tuvo impactos en Jalisco, la drástica caída del precio del petróleo en el 2015 continúa repercutiendo en la disminución de los ingresos públicos y por consiguiente, en los ingresos del Instituto provenientes por concepto de la aportación por parte del Gobierno del Estado de manera que a finales del año 2017 se recibió comunicado oficial instruyendo a cancelar los adeudos de ejercicios anteriores que tenían registrados a cargo de la Secretaría de Planeación, Administración y Finanzas, representando una afectación al patrimonio por la cantidad de \$948,075.65, de manera que para el ejercicio 2017 se realizó estimación de cuentas incobrables con valor de \$269,781.73 importe correspondiente a la aportación estatal del mes de diciembre relativa a los capítulos 2000, 3000 y 4000, con base en esta experiencia.

La recepción de ingresos provenientes del Programa Jalisco Competitivo, permite realizar importantes proyectos y reforzar las estrategias del Instituto, así como la publicación de la Convocatoria Internacionalización de Productos y Servicios de Jalisco para apoyar a las empresas en su proceso de internacionalización.

Permanecieron los compromisos de disciplina presupuestaria, austeridad, racionalidad, equidad y proporcionalidad con los que se rige el Instituto.

### **3. Autorización e Historia**

El 17 de Febrero de 1999 se crea el Instituto de Fomento al Comercio Exterior del Estado de Jalisco, Organismo Público Descentralizado del Poder Ejecutivo del Estado de Jalisco, con personalidad jurídica y patrimonio propio, sectorizado a la Secretaría de Desarrollo Económico del Estado de Jalisco, cuya sede es la Ciudad de Guadalajara, Capital del Estado de Jalisco; pudiendo establecer las oficinas y dependencias que le sean necesaria para el cumplimiento de su objetivo, dentro de territorio del Estado, de la República Mexicana o en el Extranjero.

A lo largo de su historia el Instituto de Fomento al Comercio Exterior del Estado de Jalisco ha sufrido notables reducciones en su estructura orgánica, por motivos presupuestales.

## **Instituto de Fomento al Comercio Exterior del Estado de Jalisco**

### **Notas a los Estados Financieros**

### **Al 30 de junio de 2018**

#### **4. Organización y Objeto Social**

Se informará sobre:

a) Objeto social.

El Instituto tiene como principal propósito, fomentar el comercio del Estado de Jalisco en el exterior y apoyar la atracción de la inversión directa, constituyéndose como un medio de integración de esfuerzos y recursos de distinta índole, provenientes por igual de organismos públicos y privados, vacacionados a la misma finalidad, tanto en el Estado como en sus Municipios, y de esta manera, optimar y acelerar su destino, a efecto de impulsar con los sectores económicos la actividad exportadora en la entidad.

Objetivos específicos del Instituto

I. Fomentar y promover las exportaciones de bienes y servicios en todas las actividades económicas del Estado;

II. Asesorar y difundir a los diversos sectores económicos los instrumentos normativos y de promoción vigentes en materia de comercio exterior;

III. Alentar y acrecentar la vocación y la cultura exportadora en el Estado; y

IV. Apoyar y estimular la atracción de la inversión directa, tanto extranjera como nacional.

b) Principal actividad.

Fomento del Comercio del Estado de Jalisco en el exterior y apoyo a la atracción de inversión directa.

c) Ejercicio fiscal. 2018.

d) Régimen jurídico.

Por decreto estatal se crea el Instituto de Fomento al Comercio Exterior del Estado de Jalisco como un Organismo Público Descentralizado del poder Ejecutivo de Gobierno del Estado de Jalisco con personalidad jurídica y patrimonio propios, cuya sede es la Ciudad de Guadalajara, capital del Estado de Jalisco.

e) Consideraciones fiscales del ente: revelar el tipo de contribuciones que esté obligado a pagar o retener.

El Instituto de Fomento al Comercio Exterior del Estado de Jalisco, como Organismo Público Descentralizado no está sujeto al Impuesto sobre la Renta ya que no tiene fines lucrativos, ante el Sistema de Administración Tributaria se encuentra registrado como un organismo público sin fines de lucro dentro del título III de la Ley del Impuesto sobre la Renta, con la obligación de retener y enterar el I.S.R. que le corresponda realizar por las operaciones con terceros, retener y enterar los impuestos sobre productos del trabajo del personal de nómina de la institución, presentar anualmente la declaración de sueldos y salarios y retenciones, aceptar y pagar el Impuesto al Valor Agregado por todas las operaciones realizadas con recursos provenientes del presupuesto autorizado por el Congreso del Estado, sin posibilidad de acreditación.

En lo referente al Impuesto al Valor Agregado como sujeto directo, acepta la traslación del impuesto conforme los términos establecidos en el artículo 3 de la Ley del IVA, asimismo, no efectúa la

## Instituto de Fomento al Comercio Exterior del Estado de Jalisco

### Notas a los Estados Financieros

### Al 30 de junio de 2018

retención señalada en el artículo 1-A de misma Ley conforme a lo señalado en el tercer párrafo del artículo en mención; por lo que se refiere a los servicios de enseñanza por los que obtiene ingresos propios el Instituto, los mismos se encuentran exentos de este impuesto de acuerdo al artículo 15 fracción IV de la Ley del IVA su actividad.

De igual manera por ser un Organismo Público Descentralizado del Gobierno no está obligado al Impuesto estatal del 2% sobre nómina.

Los trabajadores están registrados ante el Instituto Mexicano del Seguro Social bajo la modalidad 38 “Riesgo de trabajo y enfermedades y maternidad”, que para cotizar bajo este esquema se requiere tener un sistema de pensiones de los trabajadores.

Las cuotas por concepto de jubilación, invalidez, vejez y muerte las solventa mediante el Instituto de Pensiones del Estado de Jalisco, por las aportaciones del mismo trabajador y del Organismo; de igual manera se otorga una aportación voluntaria y adicional por parte del Organismo del 2% (Sistema Estatal de Ahorro para el Retiro SEDAR), como un fondo de ahorro para el retiro de cada trabajador.

f) Estructura organizacional básica.

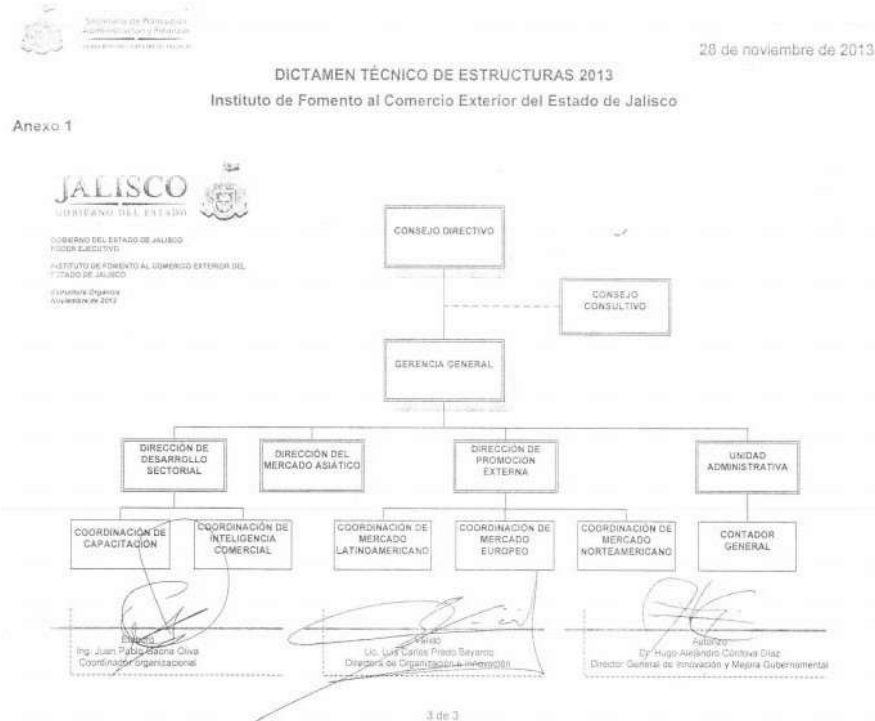

g) Fideicomisos, mandatos y análogos de los cuales es fideicomitente o fideicomisario. No se cuenta con ningún fideicomiso, mandatos y análogos.

## **Instituto de Fomento al Comercio Exterior del Estado de Jalisco**

### **Notas a los Estados Financieros**

#### **Al 30 de junio de 2018**

##### **5. Bases de Preparación de los Estados Financieros**

Se informará sobre:

a) Se ha observado la normatividad emitida por el CONAC y las disposiciones legales aplicables. La contabilidad del Instituto contiene registros auxiliares que muestran los avances presupuestarios y contables, el cual permite el seguimiento y la evaluación del ejercicio del gasto público y la captación de ingresos. El registro de sus operaciones presupuestales y contables se ajustan al catálogo de cuentas y plan de cuentas emitido por el Consejo Nacional de Armonización Contable. El Registro de la etapa del presupuesto se efectúa en las cuentas contables denominadas de orden en donde reflejan:

- En lo relativo al gasto: el aprobado, modificado, comprometido, devengado, ejercido y pagado.
- En lo relativo al ingreso: el estimado, modificado, devengado y recaudado

La contabilización de las operaciones presupuestarias y contables es respaldada con documentación original que comprueba y justifica los registros que se efectúan. Se tiene implementado el Sistema de Contabilidad Gubernamental

b) La normatividad aplicada para el reconocimiento, valuación y revelación de los diferentes rubros de la información financiera, es la establecida por el CONAC en sus documentos: “Reglas Específicas del Registro y Valoración del Patrimonio”, “Principales Reglas de Registro y Valoración del Patrimonio (Elementos Generales)” y de “Normas y Metodología para la Emisión de la Información Financiera y Estructura de los Estados Financieros Básicos del Ente Público y Características de sus Notas”, así como las bases de medición utilizadas para la elaboración de los estados financieros son mediante el método de costo histórico.

c) Postulados básicos. Se está cumpliendo con todos los postulados básico gubernamentales, valor de realización, valor razonable, valor de mercado y catastral, como base de medición; los registros contables se realizaron en base acumulativa, es decir las transacciones de gastos se hacen conforme a la fecha de realización independientemente de la de su pago, y la de ingresos se registra cuando existe jurídicamente el derecho de cobro.

d) Normatividad supletoria. De forma supletoria se aplicaron las NIF (Normas de la Información Financiera) con el propósito de registrar el pasivo contingente por beneficios a empleados.

e) Por realizar los registros contables en base al devengado de acuerdo a la Ley de Contabilidad desde el ejercicio 2012, el Instituto no tiene información que manifestar relacionada con:

- Nuevas políticas de reconocimiento;
- Plan de implementación;
- Cambios en las políticas, la clasificación y medición de las mismas, así como su impacto en la información financiera, y
- Presentación de los últimos estados financieros con la normatividad anteriormente utilizada con las nuevas políticas para fines de comparación en la transición a la base devengado.

##### **6. Políticas de Contabilidad Significativas**

## **Instituto de Fomento al Comercio Exterior del Estado de Jalisco**

### **Notas a los Estados Financieros**

### **Al 30 de junio de 2018**

Se informará sobre:

- a) El Instituto no ha practicado actualización de valor de los activos, pasivos y Hacienda Pública/Patrimonio, asimismo no se realiza conexión inflacionaria.
- b) Las operaciones realizadas en el extranjero se registraron al tipo de cambio oficial del día de la operación o al costo de los dólares adquiridos para su pago.

Considerando el relevante valor del inmueble denominado Casa Jalisco en Estados Unidos, ubicado en la ciudad de Melrose, Illinois, Estados Unidos de América, con relación al patrimonio del Instituto, se informa que, atendiendo al Postulado Básico de Contabilidad Gubernamental “VALUACIÓN” y al apartado V) Valor Inicial y Posterior del Activo, Pasivo y Hacienda Pública/Patrimonio, de las Principales Reglas de Registro y Valoración del Patrimonio (Elementos Generales), su valor registrado corresponde al monto erogado para su adquisición y adecuaciones realizadas conforme a la documentación contable original justificativa y comprobatoria, atendiendo que la base fundamental en su valuación corresponde al enfoque histórico, que refleja más objetivamente la información financiera de los gobiernos, para conocer el “valor para el ente público” que, a su vez, tiene diferencias importantes con el concepto de “valor del ente público” que es el que se utiliza en el sector privado. El último avalúo practicado al inmueble y su terreno (en junio de 2016) informa un valor de \$1'630,000 USD y que al momento de su baja, pudiendo afectarse la información financiera gubernamental.

- c) El Instituto no tiene inversiones en acciones de Compañías subsidiarias no consolidadas y asociadas, por lo que no tiene información sobre el método de valuación que reportar.
- d) El Instituto no produce bienes, de manera que no tiene información que reportar sobre el sistema y método de valuación de inventarios y costo de lo vendido.
- e) Beneficios a empleados: La provisión actuarial al 30 de Junio de 2018 asciende a \$470,838.00, cubriendo la estimación realizada con apego a lo señalado en la Norma de Información Financiera D-3 “Beneficio a los Empleados”, emitida por el Consejo Mexicano para la Investigación y Desarrollo de Normas de Información Financiera (CINIF), y cuyo objetivo consiste en establecer las normas para el reconocimiento contable de los beneficios que el Instituto otorga a sus empleados y otras provisiones relativas.
- f) Provisiones: La creación de provisiones obedecen al cumplimiento del momento contable del egreso devengado para las primas vacacionales del personal por la cantidad de \$20,420.65 permanecerá en el pasivo hasta la fecha de su pago en el mes de agosto de 2018.
- g) Reservas: No se ha realizado ninguna reserva.
- h) Cambios en políticas contables y corrección de errores junto con la revelación de los efectos que se tendrá en la información financiera del ente público, ya sea retrospectivos o prospectivos. No se realizó ningún cambio de política contable o corrección de errores.
- i) Reclasificaciones: se deben revelar todos aquellos movimientos entre cuentas por efectos de cambios en los tipos de operaciones. No se reclasificaron reclasificaciones.
- j) Depuración y cancelación de saldos. En el ejercicio 2018 no se han realizado cancelaciones de saldos.



## Instituto de Fomento al Comercio Exterior del Estado de Jalisco

### Notas a los Estados Financieros

### Al 30 de junio de 2018

#### 7. Posición en Moneda Extranjera y Protección por Riesgo Cambiario

Se informará sobre:

- a) **Activos en moneda extranjera.**  
Se continúa operando la cuenta en dólares 0167262892 en BBVA Bancomer, para operaciones en dólares, con saldo al 30 de junio de 2018 de \$9,584.24 USD, al tipo de cambio de \$19.8633, su equivalente es de \$190,374.63 pesos mexicanos.  
El único bien inmueble que el Instituto tiene en propiedad corresponde al denominado “Casa Jalisco en Estados Unidos” ubicado en la ciudad de Melrose, Illinois, Estados Unidos de América cuyo valor de adquisición, en el año 2009, fue de 3.5 millones de dólares americanos, su registro en libros asciende a \$43’067,519.13
- b) **Pasivos en moneda extranjera.** Al 30 de Junio de 2018, no se tienen pasivos en moneda extranjera
- c) **Posición en moneda extranjera \$9,584.24 USD.**
- d) **Tipo de cambio \$19.8633 peso/dólar.**
- e) **Equivalente en moneda nacional \$190,374.63.**

Lo anterior, por cada tipo de moneda extranjera que se encuentre en los rubros de activo y pasivo.

Por no disponer de inversiones financiera en moneda extranjera, no se cuenta con método de protección de riesgo por variaciones en el tipo de cambio.

#### 8. Reporte Analítico del Activo

Debe mostrar la siguiente información:

- a) **Vida útil o porcentajes de depreciación, deterioro o amortización utilizados en los diferentes tipos de activos.**

RUBRO	MÉTODO DE DEPRECIACIÓN	TASA
Terrenos	Lineal	NA
Edificios no Habitacionales	Lineal	5%
Muebles de Oficina y Estantería	Lineal	10%
Muebles, Excepto de Oficina y Estantería	Lineal	10%
Equipo de Cómputo y de Tecnologías de la Información	Lineal	30%
Otros Mobiliarios y Equipos de Administración	Lineal	10%
Equipos y Aparatos Audiovisuales	Lineal	30%
Automóviles y Equipo Terrestre	Lineal	25%
Maquinaria y Equipo Industrial	Lineal	10%
Sistemas de Aire Acondicionado, Calefacción y de Refrigere	Lineal	10%
Equipo de Comunicación y Telecomunicación	Lineal	10%
Equipos de Generación Eléctrica, Aparatos y Accesorios E	Lineal	10%
Bienes Artísticos y Culturales	Lineal	10%
Software	Lineal	30%
Licencias Informáticas e Intelectuales	Lineal	30%

RUBRO	DEVENGADO	RECAUDADO
Cuotas de recuperación por cursos	82,000.00	82,000.00
Asignación Presupuestal contenida en el Presupuesto de E	7,762,158.82	7,762,158.82
Subsidio estatal a la Inversión	6,294,921.14	5,294,921.14

Proyección a mediano plazo

RUBRO	DEVENGADO	RECAUDADO
Cuotas de recuperación por cursos	82,000.00	82,000.00
Asignación Presupuestal contenida en el Presupuesto de E	7,762,158.82	7,762,158.82
Subsidio estatal a la Inversión	6,294,921.14	6,294,921.14



## **Instituto de Fomento al Comercio Exterior del Estado de Jalisco**

### **Notas a los Estados Financieros**

### **Al 30 de junio de 2018**

- b) Cambios en el porcentaje de depreciación o valor residual de los activos. Nada que reportar.
- c) Importe de los gastos capitalizados en el ejercicio, tanto financieros como de investigación y desarrollo. Nada que reportar.
- d) Riesgos por tipo de cambio o tipo de interés de las inversiones financieras. Nada que reportar.
- e) Valor activado en el ejercicio de los bienes construidos por la entidad. Nada que reportar.
- f) Otras circunstancias de carácter significativo que afecten el activo, tales como bienes en garantía, señalados en embargos, litigios, títulos de inversiones entregados en garantías, baja significativa del valor de inversiones financieras, etc. Nada que reportar.
- g) Desmantelamiento de Activos, procedimientos, implicaciones, efectos contables. Se autorizó la venta del inmueble ubicado en el 1600 W. Lake Street, Melrose Park, Illinois, Estados Unidos de América, formalizándose mediante el Acuerdo del Congreso del Estado Número 26369/LXI/17 de fecha 30 de mayo de 2017 documento que señala que los recursos obtenidos deberán reintegrarse al erario público estatal por conducto de la SEPAF, actualmente se trabaja en la promoción de la enajenación de inmueble, atendiendo a los términos de la legislación común del país en donde se encuentra y conforme lo prevé el Acuerdo en mención. Dicho inmueble dispone de 690 bienes muebles otorgados en comodato, de los cuales 46 fueron otorgados en donación a la Secretaría de Planeación, Administración y Finanzas y/o al Instituto Jalisciense, encontrándose en trámite el respectivo contrato de donación para su operación; se autorizó la desincorporación y baja administrativa de los 12 bienes que se encuentran adheridos al inmueble y que se corre el riesgo de que se dañen al momento de su separación o de que el inmueble pierda parcialmente funcionalidad la cual se realizará simultáneamente con el registro de la enajenación del inmueble en referencia, dado que pertenecen al mismo, cuando esto suceda; se autorizó la desincorporación y baja administrativa de 8 bienes extraviados, actualmente en proceso de registro; de los restantes 624 fue autorizada su desincorporación, baja administrativa y enajenación. Siendo así, se estima para el ejercicio 2018 una disminución del patrimonio del Instituto con valor de \$64'098,433.84 de concretarse la enajenación.
- h) Administración de activos; planeación con el objetivo de que el ente los utilice de manera más efectiva. Dada la autorización del H. Congreso del Estado de Jalisco para enajenar el bien inmueble de Casa Jalisco en Estados Unidos y por consiguiente el cierre de sus operaciones, se practicó inventario, así como análisis de las condiciones y posible reubicación de los 690 bienes ubicados Casa Jalisco en Estados Unidos para su debido aprovechamiento, resultando que sólo 59 cincuenta y nueve bienes, dadas sus característica y utilidad, eran funcionales para las operaciones de Jaltrade en México, sin embargo, debido al alto costo de su nacionalización, el Consejo Directivo consideró no conveniente invertir en su patriación.

## Instituto de Fomento al Comercio Exterior del Estado de Jalisco

### Notas a los Estados Financieros

#### Al 30 de junio de 2018

Adicionalmente, se incluyen las explicaciones de las principales variaciones en el activo, en cuadros comparativos como sigue:

- a) Al no poseer inversiones en valores, no hubo variaciones que debieran explicarse.
- b) Al no tener control presupuestario Indirecto en el patrimonio de organismos descentralizados, no hubo variaciones que debieran explicarse.
- c) Al no tener inversiones en empresas de participación mayoritaria, no hubo variaciones que debieran explicarse.
- d) Al no tener inversiones en empresas de participación minoritaria, no hubo variaciones que debieran explicarse.
- e) Al no tener control presupuestario directo en el patrimonio de organismos descentralizados, no hubo variaciones que debieran explicarse.

#### 9. Fideicomisos, Mandatos y Análogos

El Instituto no opera fideicomisos, mandatos o instrumentos análogos, por lo que no tiene información que reportar.

#### 10. Reporte de la Recaudación

- a) Análisis del comportamiento de la recaudación correspondiente al ente público o cualquier tipo de ingreso, de forma separada los ingresos locales de los federales.

##### Ingresos locales:

RUBRO	DEVENGADO	RECAUDADO	RECAUDACIÓN
Cuotas de recuperación por cursos	82,000.00	82,000.00	100%
Asignación Presupuestal contenida en el Presupuesto de Ej	7,762,158.82	7,762,158.82	100%
Subsidio estatal a la Inversión	6,294,921.14	5,294,921.14	84%

- b) Proyección de la recaudación e ingresos en el mediano plazo.

RUBRO	DEVENGADO	RECAUDADO	RECAUDACIÓN
Cuotas de recuperación por cursos	82,000.00	82,000.00	100%
Asignación Presupuestal contenida en el Presupuesto de Ej	7,762,158.82	7,762,158.82	100%
Subsidio estatal a la Inversión	6,294,921.14	6,294,921.14	100%

#### 11. Información sobre la Deuda y el Reporte Analítico de la Deuda

El Instituto no cuenta con Deuda Pública, por lo que no tiene información que reportar al respecto.

#### 12. Calificaciones otorgadas

Por el objeto, la naturaleza, atribuciones y funciones del organismo, los estados financiera no están sujetos a una calificación crediticia.

## **Instituto de Fomento al Comercio Exterior del Estado de Jalisco**

### **Notas a los Estados Financieros**

#### **Al 30 de junio de 2018**

#### **13. Proceso de Mejora**

Se informará de:

- a) Principales Políticas de control interno. Se cuenta con un Manual de Organización y Procedimientos Internos, así como de Políticas relativas a los procedimientos de caja, bancos, inversiones, antigüedad de saldos en deudores, cuentas por cobrar, proveedores, cuentas por Pagar, adquisiciones, enajenaciones y políticas de capitalización y registro para adquisiciones de bienes muebles.
- b) Medidas de desempeño financiero, metas y alcance. Se lleva a cabo trimestralmente la evaluación de la matriz de indicadores elaborada para 2019, informes que se presentan dentro de la cuenta pública.

#### **14. Información por Segmentos**

Nuestra función sólo contribuye a una función operativa, razón por la cual no se prepara información por segmentos, ni por zonas geográficas diferentes.

#### **15. Eventos Posteriores al Cierre**

No se tienen hechos posteriores al cierre que afecten económicamente al ejercicio que se informa, que reportar.

#### **16. Partes Relacionadas**

No existen partes relacionadas que pudieran ejercer influencia significativa sobre la toma de decisiones financieras y operativas.

#### **17. Responsabilidad Sobre la Presentación Razonable de la Información Contable**

La Información Contable deberá estar firmada en cada página de la misma e incluir al final la siguiente leyenda: "Bajo protesta de decir verdad declaramos que los Estados Financieros y sus notas, son razonablemente correctos y son responsabilidad del emisor". Lo anterior, no será aplicable para la información contable consolidada.

Contador General

Jefe de la Unidad de Administración

Gerente General

Lic. Deirdre Rosa López Barajas

L.C.P. Julieta Quiñones Padilla

Lic. Rubén Reséndiz Pérez