

DOF: 26/12/2014

ACUERDO por el que se modifican las Reglas de Operación del Programa para el Desarrollo Regional Turístico Sustentable (PRODERETUS), para el ejercicio fiscal 2015.

Al margen un sello con el Escudo Nacional, que dice: Estados Unidos Mexicanos.- Secretaría de Turismo.

CLAUDIA RUIZ MASSIEU SALINAS, Secretaria de Turismo, con fundamento en los artículos 28 de la Constitución Política de los Estados Unidos Mexicanos; 26 y 42 de la Ley Orgánica de la Administración Pública Federal; 22, 27, 28 y 32 de la Ley de Planeación; 74, 75 y 77 de la Ley Federal de Presupuesto y Responsabilidad Hacendaria; 176, 178 y 179 del Reglamento de la Ley Federal de Presupuesto y Responsabilidad Hacendaria; 1, 7 y 8 fracción X del Reglamento Interior de la Secretaría de Turismo, y

CONSIDERANDO

Que el artículo 28, párrafo décimo tercero de la Constitución Política de los Estados Unidos Mexicanos, señala que se podrán otorgar subsidios con recursos federales a actividades que sean prioritarias, cuando éstas sean generales, de carácter temporal y no afecten las finanzas de la Nación.

Que una de las metas que se ha propuesto el Gobierno de la República es lograr un México Próspero, donde la economía del país crezca.

Que el objetivo 4.11 de la Meta Nacional IV "México Próspero" del Plan Nacional de Desarrollo 2012-2018, consiste en aprovechar el potencial turístico de México para generar una mayor derrama económica en el país.

Que el Programa para el Desarrollo Regional Turístico Sustentable (PRODERETUS) se creó con la finalidad de contribuir a mejorar las condiciones de la infraestructura y equipamiento y diversificar la oferta que permita, en el mediano plazo, la consolidación de destinos y el fomento de los productos turísticos.

Que la coordinación institucional y vinculación de acciones gubernamentales busca potenciar el impacto de los recursos, fortalecer la cobertura de las acciones, explotar la complementariedad y reducir gastos administrativos. Por ello, es la intención de la Secretaría de Turismo establecer los mecanismos de coordinación necesarios para garantizar que el PRODERETUS no se contraponga, afecte o presente duplicidades con otros programas o acciones del Gobierno Federal.

Que el Presupuesto de Egresos de la Federación para el ejercicio fiscal 2015, publicado en el Diario Oficial de la Federación el 3 de diciembre de 2014 y que entrará en vigor el 1 de enero de 2015, contempla como parte de los Programas Sujetos a Reglas de Operación al PRODERETUS dentro del "Ramo 21 Turismo".

Que con el propósito de contar con un mecanismo que asegure la aplicación eficiente, eficaz, oportuna, equitativa y transparente de los recursos públicos asignados al PRODERETUS, se expide el siguiente:

ACUERDO

ÚNICO.- Se modifican las Reglas de Operación del Programa para el Desarrollo Regional Turístico Sustentable (PRODERETUS), para el ejercicio fiscal 2015.

TRANSITORIO

ÚNICO.- El presente Acuerdo entrará en vigor al día siguiente de su publicación en el Diario Oficial de la Federación.

Dado en la Ciudad de México, Distrito Federal, a los quince días del mes de diciembre de dos mil catorce.-
La Secretaria de Turismo, **Claudia Ruiz Massieu Salinas**.- Rúbrica.

1.- Introducción.

El Turismo es un sector estratégico y prioritario para el país, porque tienen una alta capacidad para generar empleo, competir exitosamente en el exterior, democratizar la productividad entre sectores económicos y regiones geográficas, y generar alto valor a través de su integración con cadenas productivas locales.

Por esta razón, y con el objeto de elevar el nivel de bienestar de la sociedad, se deben crear las condiciones necesarias que hagan posible el aprovechamiento del potencial turístico de México para generar una mayor derrama económica en el país.

La estrategia 4.11.2 del Plan Nacional de Desarrollo 2013-2018, establece que para el aprovechamiento del potencial turístico de México, se debe impulsar la innovación de la oferta y elevar la competitividad del sector turístico a través del fortalecimiento de la infraestructura y la calidad de los servicios y de los productos turísticos.

En concordancia con la Meta Nacional IV del Plan Nacional de Desarrollo 2013-2018, el Programa Sectorial de Turismo 2013-2018, ha establecido como su objetivo sectorial 2: "Fortalecer las Ventajas Competitivas de la Oferta Turística", que en su diagnóstico señala que el turismo mexicano participa con el resto del mundo en un mercado cada vez más competido, en el cual es necesario promover un turismo de calidad, que ofrezca productos y servicios innovadores con mayor valor agregado y con una adecuada articulación de las cadenas de valor productivas y comerciales vinculadas al turismo.

Con ello, se generarán las condiciones para que los visitantes tengan una experiencia única, que fortalezca la competitividad del turismo mexicano en el mundo y que haga que la industria turística multiplique su potencial y que sus beneficios alcancen a más mexicanos.

En atención a este objetivo sectorial, la Secretaría de Turismo (LA SECRETARÍA DE TURISMO) creó el Programa para el Desarrollo Regional Turístico Sustentable (PRODERETUS), el cual contribuye a mejorar las condiciones de la infraestructura y equipamiento, y a diversificar la oferta que permita, en el mediano plazo, la consolidación de destinos y el fomento de los productos turísticos.

Para ello, las presentes Reglas de Operación contemplan el apoyo a proyectos de desarrollo turístico a través de subsidios, en beneficio de la población que habita los destinos con vocación turística.

En ese sentido, las presentes Reglas de Operación consideran en sus Anexos, el detalle de la cobertura del programa, copia de la solicitud de apoyo y su respectivo instructivo de llenado; un flujograma explicativo del proceso básico del programa y el Modelo de "Convenio de Coordinación para el Otorgamiento de Subsidios en Materia de Desarrollo Turístico", que será el instrumento jurídico por medio del cual se ratificarán los compromisos, derechos y obligaciones de las partes involucradas. Finalmente, se anexa un Glosario de términos técnicos utilizados en las presentes Reglas de Operación.

Asimismo, la Secretaría de Turismo podrá celebrar convenios de colaboración o los instrumentos jurídicos con las Dependencias y Entidades de la Administración Pública, que permitan articular las políticas y programas del gobierno federal y ejercer de manera eficiente y transversal los recursos públicos, en beneficio de los proyectos asignados por el PRODERETUS, de conformidad con lo previsto en el inciso i) de la fracción I del artículo 29 del Presupuesto de Egresos de la Federación para el ejercicio fiscal 2015

2.- Objetivos.

2.1.- Objetivo General:

Ø Contribuir a fortalecer las ventajas competitivas de la oferta turística nacional, mediante el desarrollo de obras de infraestructura y equipamiento suficiente para el desarrollo turístico sustentable.

2.2.- Objetivos Específicos:

√ Modernizar la infraestructura y el equipamiento de localidades turísticas del país, para la atención de las necesidades del sector turístico, consolidando con ello las condiciones de los servicios para uso y disfrute de los turistas.

√ Contribuir en el cuidado y preservación del patrimonio cultural, histórico y natural de los sitios turísticos del país, mediante la rehabilitación y el equipamiento turístico, para su correcto uso y aprovechamiento como producto turístico.

√ Fomentar la innovación de productos turísticos, para el desarrollo de una oferta turística complementaria y diversificada, que permita contar con nuevas alternativas y motivadoras de viaje.

3.- Lineamientos.

3.1.- Cobertura.

El PRODERETUS tiene una cobertura a nivel nacional. Se concentra preferentemente en las entidades federativas, los municipios y delegaciones políticas del D.F., en los que se encuentran los 82 destinos turísticos determinados por la Secretaría y cuyo detalle se muestra en el Anexo 1 de estas Reglas de Operación.

El Programa podrá actuar en destinos distintos a los establecidos en el Anexo 1, cuando dichos destinos cuenten con al menos uno de los siguientes criterios:

- Dispongan de un Plan de Desarrollo Turístico;

- Justifiquen su importancia en el proceso del desarrollo turístico;
- Estén alineados a la Política Nacional Turística;
- Se encuentren integrados a los programas y/o proyectos estatales de turismo;
- Sean parte de los municipios prioritarios para la Cruzada Nacional contra el Hambre y tengan vocación turística;
- Sean evaluados y, en su caso, aprobados por el Comité Dictaminador del Programa.
- Cuenten con Áreas Naturales Protegidas de competencia federal o con Unidades de Manejo para la Conservación de la Vida Silvestre, en ambos casos con vocación turística.

3.2.- Población Potencial, Objetivo y Atendida.

Los subsidios que otorga el programa se entregan a los gobiernos estatales, del DF, de los municipios y las delegaciones Políticas, para que se ejecuten en proyectos turísticos, que se traducirán en una mayor llegada de turistas y derrama económica, lo que impacta en la población que habita los destinos, por lo que en base a esta consideración se definieron las siguientes poblaciones potencial, objetivo y atendida.

Potencial. La población objetivo la constituyen los habitantes de los estados, el D.F., los municipios, las jefaturas delegacionales o las localidades con vocación turística que requieran fortalecer su oferta.

Objetivo. La población de los habitantes de los 82 municipios definidos en el anexo 1, o de los destinos que cumplan con las características descritas en el apartado 3.1 de cobertura.

Atendida. La población de los estados, el Distrito Federal, municipios, Delegaciones Políticas o localidades en los que se hayan desarrollado las obras o acciones en cada ejercicio fiscal.

3.3.- Criterios y Requisitos de elegibilidad de los Proyectos.

3.3.1. Criterios

Los proyectos a desarrollarse en el marco de este Programa deberán ajustarse a alguno de los siguientes criterios:

- a) Estar alineados a la Política Turística establecida en el Plan Nacional de Desarrollo y en el Programa Sectorial de Turismo 2013-2018.
- b) Estar dirigidos a la población objetivo establecida en estas Reglas de Operación.
- c) Tener impacto en alguna de las siguientes variables: de generación de flujos de turistas, incremento de noches turista, generación de empleos o derrama económica.
- d) Emanar de un Plan, Programa o Estrategia de Turismo, federal, estatal, el Distrito Federal municipal o Delegación Política del DISTRITO FEDERAL. solicitante, o bien estén alineados a Programas del Gobierno Federal que sean transversales en materia turística.
- e) Contar con la participación económica de los Gobiernos estatal o municipal, del DISTRITO FEDERAL. o Delegación Política solicitante, con excepción de los casos en que, en términos de las presentes Reglas de Operación, proceda la participación 100% federal del Programa.

En ningún caso, se aceptará como propuesta de contraparte económica el valor de obras realizadas con anterioridad. El porcentaje de aportación será individual para cada proyecto, por lo que no podrá tomarse como aportación para un proyecto, aquella que se hayan presentado para otros proyectos, aunque se encuentren en el mismo rubro y destino.

- f) Formar parte de proyectos estratégicos turísticos, con impacto en el empleo, en la derrama económica, en el combate a la marginación o cuya inversión sea de alta prioridad, o tener bajo impacto sobre el medio ambiente y la cultura local.
- g) Se dará prioridad a aquellos proyectos que permitan la concurrencia de recursos de otros programas federales operados por dependencias y entidades.

No serán elegibles aquellos proyectos que:

- a) Carezcan de evidencia documental que acredite su utilidad para fines turísticos.
- b) Evidencie alguna falta a las disposiciones federales aplicables al tipo de proyecto que se presente.

- c) La solicitud carezca de firma autógrafa original, emitida por el servidor público con atribuciones para ello.
- d) En su caso, no exhiban inicialmente el documento probatorio de la propiedad o legal posesión a cargo de una instancia pública, del lugar donde se requiera desarrollar un proyecto.
- e) Incluyan bienes inmuebles que cuentan con un gravamen o derechos de uso, o cuya propiedad esté sujeta a la resolución de un juicio o proceso jurisdiccional.

3.3.2.- Requisitos.

Todas las **solicitudes** y sus anexos, deberán presentarse **en formato electrónico e impreso** y se dictaminarán conforme al orden de recepción de las mismas y a la disponibilidad presupuestal del Programa.

Requisito	Forma de Cumplimiento
Solicitud de apoyo (anexo 2)	Presentar original de la "Solicitud de Apoyo del Programa para el Desarrollo Regional Turístico y Sustentable" (Anexo 2), firmada por el servidor público con las atribuciones para obligarse con la Federación y que realizará las gestiones necesarias para garantizar la viabilidad del proyecto.
Proyecto Ejecutivo (en caso que proceda)	Presentar la memoria descriptiva, planos de arquitectura e ingenierías, dibujos, esquemas, especificaciones de construcción, programa de trabajo, y presupuesto general (en moneda nacional) utilizados para definir adecuadamente los proyectos de construcción, ampliación o remodelación.
Aportación de recursos	Adjuntar oficios de suficiencia presupuestal, en los que se demuestre que se cuenta con los recursos económicos disponibles, correspondientes a la parte complementaria que deberá aportar y que acreditan la corresponsabilidad de la inversión. Dichos oficios deberán ser emitidos y suscritos por el servidor público que cuente con las debidas atribuciones presupuestales y/o financieras respectivas.
Documentación comprobatoria	Exhibir el documento probatorio de la propiedad o, en su caso, la legal posesión del lugar donde se requiera desarrollar el proyecto, así como la documentación que acredite la inexistencia de juicios o procesos judiciales en trámite, sobre los derechos de propiedad del inmueble respectivos.
Programa de mantenimiento	En su caso, los proyectos deberán prever la aplicación de programas de mantenimiento preventivo autofinanciable a corto, mediano y largo plazo, por conducto de las instancias administradoras respectivas.

Es responsabilidad del solicitante el obtener los permisos y licencias federales, estatales o municipales necesarios para desarrollar el proyecto, haciendo énfasis en los relativos a impacto ambiental (SEMARNAT), señalética (SCT) y, en su caso, las relativas al patrimonio tangible e intangible (INAH), mismos que una vez tramitados deberá remitir a la Dirección General de Desarrollo Regional y Fomento Turístico de la Secretaría de Turismo.

El expediente deberá integrarse en atención al instructivo para presentar proyectos de apoyo al desarrollo turístico (Anexo 3).

3.4.- Características de los Apoyos

- a) Deberán ser complementados con recursos de los proponentes, considerando los criterios y requisitos señalados en las presentes Reglas.
- b) En su ejercicio se deberán observar todas las disposiciones legales y normativas aplicables al presupuesto federal.
- c) Se otorgarán únicamente para apoyar los proyectos que apruebe el Comité Dictaminador del PRODERETUS.
- d) Podrán ejecutarse hasta el 31 de diciembre del ejercicio fiscal en que fueron autorizados.
- e) Se sujetarán al criterio de temporalidad y por lo tanto, en su caso, buscarán fuentes alternativas de ingresos para lograr una mayor autosuficiencia y una disminución o cancelación de los apoyos con cargo a recursos presupuestales.

- f) Para efectos estadísticos y de control, los apoyos se clasificarán, con base en las líneas de producto a los cuales vayan dirigidos los proyectos: 1) Turismo de sol y playa; 2) Turismo cultural; 3) Turismo de naturaleza (ecoturismo, de aventura y rural); 4) Turismo de negocios y reuniones; 5) Turismo deportivo o cinegético; 6) Turismo de salud; 7) Turismo social; 8) Turismo de náutico y de cruceros. 9) Otros tipos y formas de turismo.

3.5 Tipos de apoyo

Los recursos se dirigirán preferentemente a la atención de los proyectos que contribuyan a mejorar la capacidad competitiva de los destinos turísticos, considerando los siguientes tipos de apoyo:

CUADRO TIPOS Y MONTOS DE APOYO			
Inciso	Vertiente de apoyo	Descripción	Monto Máximo de Apoyo de Recursos Federales por Proyecto (Incluye IVA)

a)	Infraestructura y servicios.	<p>Proyectos orientados a mejorar la infraestructura y los servicios básicos de un destino turístico y su zona de influencia, delimitados en su polígono turístico o en las zonas de alta concentración de visitantes y de los servicios turísticos. Entre otros:</p> <ul style="list-style-type: none"> i Cableado subterráneo en polígonos turísticos i Alumbrado público en zonas turísticas i Rehabilitación de fachadas i Nomenclatura de calles i Iluminación de monumentos y edificios históricos i Banquetas y guarniciones i Kioscos, fuentes y plazas. i Mobiliario urbano i Centros de Convenciones o Exposiciones i Recintos feriales i Recuperación de playas i Parques públicos i Restauración y rehabilitación de edificios de alto valor histórico cultural o con vocación turística. i Servicios básicos en áreas naturales, ranchos cinegéticos, en zonas de playa, zonas rurales y zonas arqueológicas. i Obras de saneamiento i Otras acciones orientadas al uso turístico. 	<p>Hasta 250 millones de pesos</p>
----	-------------------------------------	---	--

b)	Equipamiento turístico.	<p>Proyectos que directamente apoyan y fortalecen la actividad turística local y sus sitios de interés turístico, orientan e inducen su uso, generando en los turistas y usuarios un mayor grado de satisfacción. Entre otros:</p> <ul style="list-style-type: none"> i Módulos de servicio seguridad, protección y atención al turista i Módulos de información turística. i Muelles o embarcaderos turísticos. i Andadores turísticos. i Señalización Turística i Plataformas de observación o torres de avistamiento. i Miradores i Senderos interpretativos. i Estacionamientos para uso turístico. i Iluminación artística y proyecciones multimedia. i Acciones dirigidas a hacer accesible el turismo. i Museografía para Centros de Visitantes y Cultura Ambiental. i Otros relacionados con el equipamiento turístico. 	<p>Hasta 100 millones de pesos</p>
----	--------------------------------	--	--

c)	Creación o fortalecimiento de rutas, circuitos o corredores turísticos e impulso al Desarrollo Regional	<p>Proyectos y acciones que fomenten la movilidad de los turistas por medio de la integración y fortalecimiento del producto turístico en y entre los destinos.</p> <p>Asimismo, aquellos que promuevan la creación y/o consolidación de regiones turísticas para fortalecer las interacciones económicas, sociales y culturales que se derivan de la actividad turística y que propicien la elevación de los niveles de bienestar de las comunidades receptoras.</p>	<p>Hasta 100 millones de pesos</p>
----	---	---	--

d)	Creación de sitios de interés turístico.	Proyectos encaminados a la renovación e innovación en los destinos turísticos, ampliando su oferta de amenidades y actividades turísticas y que busquen mayor estadia, mayor gasto y mayor derrama económica en el destino. Entre otros: <ul style="list-style-type: none"> i Acuarios, Tortugarios, Cocodrilarios, ranchos cinegéticos y similares. i Centros de visitantes culturales y ambientales i Museos, salas de exhibición artística, galerías i Mercados o Parianes Gastronómicos y Artesanales i Teatros. i Otros relacionados 	Hasta 50 millones de pesos
e)	Asistencia técnica y servicios relacionados a los proyectos.	Elaboración de proyectos ejecutivos y de proyectos que muestren y/o aporten a la viabilidad y factibilidad técnica para la realización de los mismos, entre otros: diagnósticos, estudios, investigaciones temáticas, planes y programas. Asimismo, proyectos y estudios de planeación territorial turística que permitan geo referenciar los polígonos y zonas de actuación de los programas en los destinos turísticos.	Hasta 25 millones de pesos

En aquellos casos excepcionales en los cuales se presente algún proyecto que rebase los montos establecidos, se trate de alguna excepción de cobertura territorial o de una mezcla financiera diferenciada, la autorización del monto de apoyo de los mismos será determinada por el Comité Dictaminador del PRODERETUS, con base en la trascendencia e impacto del proyecto para el cumplimiento de los objetivos del Plan Nacional de Desarrollo y el Programa Sectorial de Turismo vigentes.

Los montos mínimos y máximos de apoyo, los establecerá el Comité Dictaminador del PRODERETUS, conforme al nivel de desarrollo económico de las Entidades Federativas, los Municipios y Delegaciones Políticas del Distrito Federal, así como al impacto que los proyectos representen para el sector turístico.

Cualquier recurso adicional que se asigne al Programa, se aplicará conforme a estas Reglas.

3.5.1 Exclusiones

a) No podrán acceder al apoyo, las propuestas orientadas a trabajos de conservación y mantenimiento de proyectos anteriormente apoyados por la Secretaría de Turismo, o que tengan el mismo fin a los apoyados con anterioridad.

b) No se autorizarán recursos para el pago de salarios, prestaciones, viáticos, pasajes y adquisición de vehículos y bienes inmuebles.

c) No se recibirán propuestas de proyectos, dirigidos al pago de pasivos ocasionados por proyectos anteriormente ejecutados, así como a cubrir deuda pública o privada.

Cuando el ejecutor de los recursos haya sido sancionado por incumplimiento, en términos de la normatividad aplicable, o adeude comprobación de recursos en alguna acción o proyecto específico anteriormente apoyado por cualquier instrumento de la Secretaría de Turismo, no podrá recibir apoyos económicos para el mismo, hasta que dicho proyecto cuente con el finiquito o la resolución

favorable correspondiente. El Comité Dictaminador del PRODERETUS, podrá condicionar los apoyos hasta la comprobación total de los recursos otorgados por La Secretaría de Turismo, no obstante que no se hayan otorgado a través del PRODERETUS.

3.6.- Derechos, Obligaciones y Sanciones

3.6.1.- Derechos.

- I. Recibir asesoría, capacitación e información acerca del PRODERETUS, así como para la operación del instrumento jurídico respectivo, con base en la normatividad Federal aplicable.
- II. Conocer en un plazo no mayor de diez días hábiles, contados a partir de la resolución del Comité Dictaminador del PRODERETUS, los resultados del proceso de aprobación de los proyectos presentados.
- III. Recibir los recursos por concepto de Subsidios en el marco del PRODERETUS en tiempo y forma, conforme a lo establecido en el Convenio que se suscriba al efecto.
- IV. Poner a consideración de la Secretaría de Turismo, cualquier modificación de las obras pactadas o de cualquiera de los Anexos y de los montos pactados en general. Lo anterior siguiendo el proceso y términos referidos en las presentes Reglas.

3.6.2.- Obligaciones

- I. Garantizar que los proyectos que serán financiados con los recursos del PRODERETUS, cuenten con la documentación legal y administrativa, que resulte necesaria para su ejecución, así como de la autenticidad de la misma.
- II. Garantizar que los proyectos cuenten con las autorizaciones necesarias requeridas (permisos, licencias, etc.) para su ejecución, así como para el cumplimiento de las formalidades que, en su caso, establezcan las leyes y reglamentos federales y locales aplicables.
- III. Enviar la documentación que acredite la apertura de la cuenta específica para la radicación de los recursos federales, a más tardar el 10 de marzo del 2015.
- IV. Realizar las aportaciones de recursos que le correspondan en las cuentas específicas respectivas, en un periodo que no deberá exceder de 20 días hábiles contados a partir de la recepción de los recursos federales, en cumplimiento a lo establecido por el Presupuesto de Egresos de la Federación.
- V. Administrar en la cuenta bancaria productiva específica abierta para dicho fin, los recursos presupuestales federales que le sean entregados por concepto del PRODERETUS y, en su caso, los rendimientos financieros que generen, así como enviar mensualmente copia de los estados de cuenta a la Dirección General de Desarrollo Regional y Fomento Turístico de la Secretaría de Turismo.
- VI. Aplicar los recursos presupuestales federales que le sean entregados por concepto del PRODERETUS y, en su caso, los rendimientos financieros que éstos generen, exclusivamente a la ejecución de los proyectos autorizados, sujetándose para ello a su contenido, a las disposiciones legales de carácter Federal aplicables, así como a los anexos específicos que por cada uno de dichos proyectos se formulen.
- VII. Emitir y presentar los recibos que deberá enviar a la Dirección General de Programación y Presupuesto de la Secretaría de Turismo por cada ministración de recursos federales que reciba, dentro de los veinte días hábiles posteriores a las mismas.
- VIII. Utilizar del Sistema Compranet, cuando, en el uso de recursos federales, se realicen contrataciones de bienes, arrendamientos, obras públicas y servicios relacionados con las mismas.
- IX. El ejecutor contará con 75 días naturales a partir de la firma del Convenio para concluir los procesos de contratación e iniciar los trabajos o servicios pactados, para lo cual deberá llevar a cabo llevar a cabo los procesos de licitación, adjudicación y ejecución, de acuerdo a las características de cada proyecto, de conformidad con la legislación Federal y normatividad aplicable y en su caso establecer las medidas preventivas y correctivas para que los proyectos se ejecuten conforme a lo convenido con la Secretaría de Turismo.
- X. Asegurar el ejercicio eficiente, eficaz y transparente de los recursos ministrados en el marco del presente Programa, en términos de lo establecido en el "Decreto que establece las medidas para el uso eficiente, transparente y eficaz de los recursos públicos, y las acciones de disciplina presupuestaria en el ejercicio del gasto público, así como para la modernización de la Administración Pública Federal", publicado en el DOF el

10 de diciembre del 2012.

XI. Recabar, resguardar y conservar la documentación justificativa y comprobatoria de las erogaciones cubiertas con los recursos presupuestales Federales que le sean entregados por concepto del PRODERETUS y, en su caso, los rendimientos financieros que éstos generen. Dicha documentación, deberá estar cancelada con la leyenda "Operado" o como se establezca en las disposiciones locales, identificándose con el nombre del fondo de aportaciones, programa o convenio respectivo, señalando que "corresponde al ejercicio fiscal 2015". Lo anterior, para atender lo establecido en el artículo 70, fracción II de la Ley General de Contabilidad Gubernamental.

XII. Reportar a la Secretaría de Hacienda y Crédito Público, con copia a la Dirección General de Desarrollo Regional y Fomento Turístico, el ejercicio de los recursos presupuestales federales que le sean entregados por concepto de subsidios y, en su caso, los rendimientos financieros que éstos generen, por conducto de su Secretaría de Finanzas o equivalente. Dicho reporte deberá remitirse trimestralmente dentro de los primeros quince días hábiles siguientes a la terminación del trimestre de que se trate, a través del Sistema de Formato Único.

XIII. Remitir información relacionada con los avances físicos y financieros mensuales de la ejecución de los proyectos financiados con dichos recursos, además del avance en el cumplimiento de los objetivos y metas previstos al respecto. Asimismo, será responsable de la veracidad de la información proporcionada y de la autenticidad de la documentación que soporte la misma.

XIV. Presentar a la Secretaría de Turismo copia de la documentación comprobatoria correspondiente al cierre del ejercicio de las operaciones realizadas, adjuntando las conciliaciones bancarias y el monto de los recursos ejercidos; así mismo, dichos documentos deberán presentarse directamente a la Secretaría de la Función Pública, por conducto de la Unidad de Operación Regional y Contraloría Social, a más tardar el último día hábil de febrero del siguiente ejercicio fiscal, o cuando ésta sea requerida por las dependencias señaladas.

XV. Proporcionar la información y documentación, que en relación con la aplicación de los recursos a que se refiere este instrumento, y de la ejecución de los proyectos objeto del mismo, le requiera cualesquiera órgano de control o autoridad fiscalizadora, federal o estatal, así como colaborar con dichas autoridades competentes, para facilitar el desarrollo de las visitas de inspección que en ejercicio de sus respectivas atribuciones lleven a cabo.

XVI. Al cierre del ejercicio fiscal correspondiente, realizar el reintegro a la TESOFE de los recursos que no se hayan ejercido, incluyendo en su caso, los rendimientos financieros, dentro de los 15 días naturales siguientes. En caso contrario, serán responsables de reintegrar los intereses generados, así como de hacerse acreedores al pago de las cargas financieras, por concepto de daño al erario de la Federación, durante el tiempo que dure el incumplimiento.

XVII. Reintegrar a la TESOFE los recursos que se destinen a fines no autorizados en términos de lo dispuesto en el artículo 54 de la Ley Federal de Presupuesto y Responsabilidad Hacendaria, así como el 85 y 176 del Reglamento de la Ley Federal de Presupuesto y Responsabilidad Hacendaria; asimismo, deberán asumir los costos del reintegro, por concepto de los intereses generados por los recursos federales a la TESOFE.

XVIII. Elaborar las Actas de Entrega-Recepción a la conclusión de los proyectos, así como elaborar las actas respectivas cuando se entreguen las obras a las autoridades municipales.

XIX. Instrumentar las medidas correctivas que le sean propuestas por la Secretaría de Turismo de manera directa o a través de las evaluaciones trimestrales que se realicen de manera conjunta.

XX. Integrar y resguardar los expedientes relacionados con la ejecución de los proyectos financiados con los recursos federales otorgados y remitir copia certificada de los mismos a la Secretaría de Turismo, una vez concluido el proyecto.

XXI. Los ejecutores del gasto deberán cumplir con todas las obligaciones inherentes al Programa y en caso de que se inicien los procedimientos de suspensión o cancelación de los recursos por inobservancia o incumplimiento de dichas obligaciones, deberán realizar las aclaraciones que estimen pertinentes para aclarar el atraso o incumplimiento de que se trate, así como presentar la documentación en que sustente las mismas.

XXII. Observar que la administración de los recursos se realice de conformidad con lo establecido en la Ley Federal de Presupuesto y Responsabilidad Hacendaria, la Ley General de Contabilidad Gubernamental, el Presupuesto de Egresos de la Federación vigente, los Convenios correspondiente demás legislación federal aplicable.

3.6.3.- Sanciones.

I. Para efectos de comprobación, de su ejercicio y fiscalización, los recursos presupuestales federales aprobados, que después de radicados, no hayan sido liberados y ministrados a la Unidad Ejecutora en el plazo que el instrumento jurídico respectivo prevea, o que una vez ministrados no sean ejercidos para las actividades expresamente autorizadas, serán considerados como "recursos ociosos", por lo que la Dirección General de Desarrollo Regional y Fomento Turístico procederá en términos de la normatividad y legislación aplicable.

II. La Secretaría de Turismo podrá suspender o cancelar la ministración de los recursos federales al ejecutor de los recursos, así como solicitar la devolución de los que hubieren sido entregados, cuando se determine que los recursos previamente ministrados se han aplicado en fines o rubros de gasto distintos a lo solicitado, o por el incumplimiento de las obligaciones contraídas en el instrumento jurídico formalizado.

III. Se podrá suspender la ministración de los recursos, cuando los ejecutores no aporten en los plazos previstos los recursos que les corresponden en las cuentas específicas, en términos de lo referido en el Presupuesto de Egresos de la Federación.

IV. Tanto la suspensión como la cancelación de las ministraciones de los recursos se podrá aplicar en forma parcial o total, por proyecto o del instrumento jurídico en su conjunto, atendiendo a la gravedad de

las irregularidades o incumplimientos que se detecten, todo lo cual quedará debidamente fundado y motivado en el documento en que se haga constar dicha determinación y que al efecto emita la Secretaría de Turismo.

V. En el caso de suspensión, ésta prevalecerá hasta en tanto el ejecutor de los recursos regularice o aclare la situación que motivó dicha suspensión o bien, hasta que la Secretaría de Turismo determine la cancelación definitiva de las ministraciones de recursos y consecuentemente del o los proyectos.

VI. La cancelación de la ministración de recursos, se determinará cuando la Secretaría de Turismo, derivado de la verificación y seguimiento que realice, detecte que la ejecución de los proyectos presenta un atraso tal, que haga imposible su conclusión en los tiempos estimados y no resulte conveniente realizar una reprogramación; o bien, cuando se detecte que los recursos otorgados, no se han administrado, ejercido y/o aplicado conforme a las disposiciones federales aplicables.

VII. En el caso de la cancelación y los de suspensión en que así lo determine la Secretaría de Turismo, los recursos indebidamente utilizados, deberán ser reintegrados a la TESOFE por el ejecutor, dentro de los quince días hábiles siguientes en que se le requiera.

Para que la Secretaría de Turismo determine lo que corresponda, respecto de la suspensión o cancelación de la ministración de recursos, se deberá observar lo siguiente:

a) Notificar por escrito al ejecutor de los recursos, de las posibles irregularidades o incumplimientos que se hayan detectado, acompañando copia de los soportes documentales con que se cuente, otorgándole un plazo improrrogable no mayor a quince días hábiles, para que realice y soporte las aclaraciones que estime pertinentes para desvirtuar el atraso o incumplimiento de que se trate;

b) Una vez que el ejecutor de los recursos, realice las aclaraciones respectivas y presente la documentación en que sustente las mismas, la Secretaría de Turismo procederá a su revisión y análisis, y a emitir a través de la instancia correspondiente, una resolución debidamente fundada y motivada en la que podrá determinar:

1.- Tener por aclaradas las supuestas irregularidades o subsanados los atrasos y en consecuencia continuar con la ministración de recursos;

2.- Suspender la ministración de recursos, señalando un término prudente para la regularización de la ejecución de los proyectos objeto del presente, y en su caso, el reintegro de recursos, o

3.- Cancelar la ministración de recursos y ordenar, en su caso, el reintegro de los recursos otorgados, junto con sus rendimientos financieros.

c) En caso de que el Ejecutor de los recursos hiciera caso omiso a dicha solicitud y no respondiera, la Secretaría de Turismo podrá resolver con los elementos con los que cuente.

Para la elaboración de la resolución a que se ha hecho referencia, podrán considerarse los informes de los residentes o supervisores de obra o bien de los responsables de verificar bienes, servicios o acciones.

3.7.- Participantes.

3.7.1.- Ejecutores.

Las instancias ejecutoras del PRODERETUS que reciban los apoyos serán los Gobiernos Estatales; del Distrito Federal, Gobiernos Municipales; Delegaciones Políticas del Distrito Federal.

En su caso, se suscribirán los acuerdos, anexos o convenios de ejecución, coordinación, colaboración o concertación correspondientes, donde deberá incluirse la conformidad de las partes para acatar la normatividad del PRODERETUS y asegurar el establecimiento de mecanismos de información sobre los recursos y las erogaciones realizadas, que permitan el puntual seguimiento de los proyectos, obras y acciones.

En el caso de los Gobiernos Municipales o Delegaciones Políticas del Distrito Federal, su acreditación de ejecutor será bajo la responsabilidad de la Entidad Federativa que corresponda, sobre la base demostrada de su capacidad técnica y de ejecución.

3.7.2.- Instancia Normativa.

Participa como instancia federal normativa en la operación del PRODERETUS la Secretaría de Turismo del Gobierno Federal, a través de la Dirección General de Desarrollo Regional y Fomento Turístico, quien tendrá las siguientes funciones:

- a) Normar la implementación de mecanismos de ejecución y operación del PRODERETUS; aplicar las presentes Reglas de Operación y los instrumentos secundarios y normativos que se deriven de ellas.
- b) Resolver los casos no previstos en las presentes Reglas de Operación y en sus instrumentos secundarios y normativos.
- c) Integrar la cartera de proyectos validada por el Comité Dictaminador del PRODERETUS, para su ejecución durante el ejercicio fiscal correspondiente.
- d) Realizar las actividades para la instrumentación, seguimiento y control operacional y presupuestal de las acciones del PRODERETUS, con base en los instrumentos normativos diseñados para tal efecto, la información proporcionada por los ejecutores y las instancias coadyuvantes de seguimiento y supervisión, así como por las dependencias y entidades en función de los compromisos que se establezcan en el instrumento jurídico que se suscriba.
- e) Radicar los recursos federales del Programa, en coordinación con la Dirección General de Programación y Presupuesto, de acuerdo a los calendarios presupuestales y al cumplimiento de los objetivos y metas convenidas, que concluirán el 31 de diciembre del ejercicio fiscal correspondiente.
- f) Vigilar, en coordinación con la Dirección General de Programación y Presupuesto el cumplimiento de los principios de eficiencia, eficacia y transparencia en el ejercicio de los recursos ministrados en el marco del presente Programa.
- g) Publicar en sus sitios de internet dentro de los primeros diez días hábiles del mes de julio, la información relativa al desarrollo del programa y actualizar dicha información cada tres meses.

3.7.3.- Funciones de Otras Instancias Normativas.

La Dirección General de Programación y Presupuesto deberá:

- a) Ministran en los términos previstos por el Presupuesto de Egresos de la Federación, del ejercicio fiscal correspondiente, los recursos públicos federales por concepto de subsidios, objeto del instrumento jurídico correspondiente, otorgados para la ejecución de los proyectos seleccionados por el Comité Dictaminador del PRODERETUS.
- b) Realizar los registros correspondientes en la Cuenta de la Hacienda Pública Federal y en los demás informes sobre el ejercicio del gasto público, a efecto de informar sobre la aplicación de los subsidios otorgados en el marco del Programa.
- c) Remitir a la Cámara de Diputados, los informes trimestrales sobre el presupuesto ejercido y el cumplimiento de metas.

3.7.4.- Otra(s) Instancia(s) Participante(s).

I. Secretaría de Turismo del Gobierno Federal, a través de:

- a) La Dirección General de Innovación de Producto Turístico
- b) La Dirección General de Seguimiento y Evaluación

II. Unidades Administrativas Participantes en el Comité Dictaminador del PRODERETUS

- a) Dirección General de Desarrollo Regional y Fomento Turístico, quien fungirá como Presidente del Comité.
- b) Dirección General de Innovación del Producto Turístico
- c) Dirección General de Gestión de Destinos.
- d) Dirección General de Ordenamiento Turístico Sustentable
- e) Dirección de Seguimiento y Evaluación
- f) Consejo de Promoción Turística de México (CPTM).
- g) Fondo Nacional de Fomento al Turismo (FONATUR).

La estructura del Comité, procedimientos internos y la metodología de calificación de proyectos, están contenidos en los Lineamientos de Operación del Comité Dictaminador del PRODERETUS.

El Órgano Interno de Control, y la Dirección General de Asuntos Jurídicos asistirán en calidad de asesores con derecho a voz sin voto.

3.7.5.- Comité Dictaminador del PRODERETUS.

El Programa contará con un Comité Dictaminador integrado por representantes de las diferentes unidades administrativas de la Secretaría de Turismo, así como por representantes de sus entidades sectorizadas, cuyo funcionamiento estará normado por Lineamientos de Operación. En dicho comité podrán participar, con derecho a voz, invitados externos con experiencia en el sector turismo.

Asimismo, cada integrante del Comité Dictaminador tendrá las siguientes funciones:

- I. Nombrar un suplente.
- II. Aprobar los Lineamientos de Operación.
- III. Participar en el análisis de las solicitudes de apoyo presentadas.
- IV. Emitir opiniones y recomendaciones referentes a las solicitudes de apoyo presentadas.
- V. Analizar, calificar y, en su caso, aprobar la cartera de Proyectos a apoyar.
- VI. Evaluar y, en su caso, aprobar medidas y acciones para atender situaciones de emergencia y/o contingencia y/o casos de excepción tomando en cuenta las circunstancias de cada caso y la disponibilidad presupuestaria con que cuente el Programa.

3.7.6.- Instancia(s) de Control y Vigilancia.

La Dirección General de Desarrollo Regional y Fomento Turístico de la Secretaría de Turismo, será responsable de evaluar y verificar en el ámbito de sus facultades, el cumplimiento de las metas y objetivos asignados a cada una de las acciones apoyadas vía el PRODERETUS.

Considerando que los recursos de este programa no pierden su carácter Federal, su ejercicio está sujeto a las disposiciones federales aplicables y podrán ser auditados por las siguientes instancias, conforme a las disposiciones jurídicas aplicables y en el ámbito de sus respectivas competencias:

- I. Por el Órgano Interno de Control en la Secretaría de Turismo;
- II. Por la Secretaría de la Función Pública (SFP), en coordinación con los órganos de control de los gobiernos locales, y
- III. Por la Auditoría Superior de la Federación.

Los Gobiernos Estatales, del Distrito Federal., Gobiernos Municipales, Delegaciones Políticas del Distrito Federal darán todas las facilidades a dichas instancias fiscalizadoras para realizar, en el momento en que lo juzguen pertinente, las auditorías que consideren necesarias; asimismo, efectuarán el seguimiento y la solventación de las observaciones planteadas por los órganos de control.

3.8.- Coordinación Institucional.

La Secretaría de Turismo establecerá la coordinación necesaria para garantizar que sus acciones no se contrapongan, afecten o presenten duplicidades con otros programas o acciones del Gobierno Federal en materia de inversión al desarrollo turístico o regional; la coordinación institucional buscará potenciar el

impacto de los recursos, fortalecer y ampliar la cobertura de las acciones, detonar la complementariedad y reducir gastos administrativos.

3.9 Complementariedad y sinergia con otros recursos federales.

Dada la transversalidad característica de la actividad turística, las actividades y recursos de este Programa se podrán realizar en concurrencia con otros programas y fondos federales, cuyos fines estén relacionados con el fomento a la oferta turística y sin que haya duplicidad en las acciones.

La Secretaría de Turismo-articulará las políticas públicas en materia de promoción y fomento al turismo, de conformidad con lo previsto en el inciso i) de la fracción I del artículo 29 del Presupuesto de Egresos de la Federación para el ejercicio fiscal 2015.

4.- Operación.

4.1.- Proceso

4.1.1.- Recepción de propuestas.

Los Gobiernos Estatales, del Distrito Federal, los Gobiernos Municipales y las Delegaciones Políticas del Distrito Federal podrán presentar sus propuestas de proyectos a desarrollar en atención a los requisitos marcados en el apartado 3.3.2.

La recepción de proyectos se encontrará abierta a partir de la publicación de las presentes Reglas en el Diario Oficial de la Federación y hasta el 30 de enero del 2015.

En caso de que los proyectos sean presentados por las autoridades municipales o de las delegaciones políticas del D.F., deberán acreditar que dieron aviso formal previo, al gobierno de su entidad federativa.

La autorización de proyectos estará sujeta al cumplimiento de las presentes Reglas de Operación y a la disponibilidad presupuestal del Programa.

Los proyectos que no cuenten con la documentación completa y correcta se entenderán como no presentados.

La Dirección General de Desarrollo Regional y Fomento Turístico, con base en la disponibilidad presupuestaria y considerando las prioridades de atención en los destinos turísticos, podrá determinar otros periodos para la recepción de propuestas, notificando para ello al Comité Dictaminador del PRODERETUS, la recepción de nuevos proyectos para que realicen su análisis y aprobación.

4.1.2. Procedimiento de selección

I. Los proyectos serán analizados desde el punto de vista de impacto turístico y técnico constructivo por las Direcciones Generales de Innovación del Producto Turístico y de Desarrollo Regional y Fomento Turístico respectivamente; ambas unidades administrativas emitirán cédulas de evaluación por cada proyecto, mismas que serán presentadas a consideración del Comité Dictaminador.

II. La Dirección General de Desarrollo Regional y Fomento Turístico convocará al Comité Dictaminador para que sesione tantas veces como sea necesario.

III. El Comité recibirá las fichas de evaluación y realizará un análisis por cada entidad federativa, siguiendo el orden en que fueron presentadas.

IV. El Comité con base en la evaluación previa, y tomando en cuenta el monto presupuestal del programa y las aportaciones propuestas por estados y municipios, analiza y aprueba los proyectos que fueron evaluados como factibles, asignándoles el presupuesto del programa que considere viable.

V. Cuando el Comité Dictaminador del PRODERETUS, considere que la información presentada requiera de mayor precisión para tomar una determinación, podrá pedir cualquier tipo de información relativa a cada proyecto propuesto y hacer las observaciones que considere convenientes, para asegurar el buen uso de los recursos federales y la aplicación de los criterios de eficiencia y racionalidad que establecen las disposiciones legales, así como solicitar los ajustes que estime convenientes para el buen desarrollo de los mismos.

VI. La Dirección General de Desarrollo Regional y Fomento Turístico notificará los proyectos y montos que fueron aprobados por el Comité Dictaminador y que quedarán incluidos en el Convenio que se signe para la ejecución de los recursos. (Anexo 4).

4.1.3.- Firma de Convenio.

A partir de lo anterior, la Secretaría de Turismo y los Gobiernos Estatales, del Distrito Federal, los Gobiernos Municipales y las Delegaciones Políticas del Distrito Federal suscribirán el correspondiente Convenio, a más tardar el último día hábil del mes de febrero del 2015, en cumplimiento a lo establecido en el Presupuesto de Egresos de la Federación para dicho ejercicio.

Dicho Convenio, especificará como mínimo: los proyectos a que se refieren los recursos, las zonas dentro de la respectiva Entidad Federativa a que se destinarán los recursos, las aportaciones monetaria de cada parte y su calendarización (Anexo 5).

4.1.4.- Contratación de las Obras o Servicios.

De ser procedente, salvo los casos de excepción previstos en la legislación federal aplicable, el ejecutor contará con 75 días naturales a partir de la firma del Convenio para concluir el proceso de contratación e iniciar los trabajos o servicios pactados.

4.1.5.- Supervisión de obras.

Para la supervisión, vigilancia, control y revisión de los trabajos relacionados con las obras públicas, consideradas en los proyectos a apoyar en el marco del PRODERETUS, incluyendo las estimaciones presentadas por los contratistas, las ejecutoras designarán a un servidor público como residente de obra, quien fungirá como su representante ante el contratista y tendrá a su cargo las obligaciones que establece la Ley de Obras Públicas y Servicios Relacionados con las Mismas y su Reglamento.

En los casos en los que la ejecutora no cuente con la capacidad técnica o con el personal suficiente para designar un residente de obra, podrá destinar hasta el 3% del monto total asignado al proyecto de que se trate, para la contratación de la supervisión de obra con un tercero, atendiendo a lo dispuesto por la Ley de Obras Públicas y Servicios Relacionados con las Mismas, su Reglamento y la demás normatividad federal aplicable en esta materia.

El ejecutor deberá comunicar a La Secretaría de Turismo, el nombre o denominación social y demás datos de identificación de la persona física o moral que fungirá como residente o supervisor de obra, dentro de los cinco días hábiles siguientes a su designación o contratación.

Quien funja como residente o supervisor de obra, tendrá las obligaciones que establecen a su cargo, la Ley de Obras Públicas y Servicios Relacionados con las Mismas y su Reglamento.

En el caso de adquisición de bienes o servicios, el ejecutor designará a un servidor público de la dependencia o entidad correspondiente, como responsable de verificar que dichos bienes o servicios cumplan con las especificaciones técnicas y de calidad establecidas en el contrato respectivo, observando en lo conducente lo establecido en la Ley de Adquisiciones, Arrendamiento y Servicios del Sector Público y su Reglamento.

4.1.6.- Modificaciones a los Convenios de Coordinación.

Las acciones o proyectos turísticos que sean evaluados y seleccionados por el Comité Dictaminador del Programa, e incorporados al respectivo instrumento jurídico, sólo podrán ser modificados a través de un Convenio Modificatorio al mismo que se firme para tal efecto.

Los Convenios de Coordinación suscritos sólo podrán ser modificados por las siguientes causas:

- Incremento o decremento de aportaciones.
- Ajuste de metas de los proyectos.
- Incorporación, sustitución o cancelación de proyectos

La solicitud de modificación de acciones y proyectos turísticos, deberá ser requerida por escrito, directamente por el proponente original del proyecto. Dicha solicitud deberá acompañarse del formato correspondiente debidamente requisitado, a más tardar el 21 de agosto, salvo situaciones de emergencia, contingencia o casos de excepción, situaciones en las que el Comité Dictaminador resolverá lo conducente

La propuesta de modificación al instrumento jurídico suscrito, que no demuestre documentalmente que los recursos federales podrán ser ejercidos al 31 de diciembre del ejercicio fiscal correspondiente, no contará con la autorización para la modificación de acciones y proyectos. En estos casos, el ejecutor de los recursos deberá reintegrar los recursos federales a la TESOFE, más los intereses generados, de los recursos que se le hubiesen ministrado para estos proyectos.

Los Convenios, no podrán modificarse por variaciones en los costos que pudieran presentarse durante la ejecución de los proyectos.

La Secretaría de Turismo recibirá las propuestas y las someterá para análisis y, en su caso, aprobación del Comité Dictaminador del Programa, quien deberá asegurarse que los proyectos y montos aprobados se ejecuten durante el ejercicio fiscal correspondiente, siempre y cuando los plazos en que concurren los procesos a que haya lugar, aseguren el cumplimiento de la normatividad federal.

Las modificaciones que expresamente apruebe el Comité Dictaminador del Programa, se comunicarán de manera oficial por la Dirección General de Desarrollo Regional y Fomento Turístico, para posteriormente proceder a las gestiones correspondientes para la formalización del Convenio Modificatorio.

Los Convenios modificatorios deberán estar firmados a más tardar el 18 de septiembre de 2015.

Será responsabilidad del ejecutor la conclusión de los proyectos establecidos en el Convenio principal y sus modificaciones, incluyendo los plazos de ejecución previstos en dichos instrumentos y los ordenamientos aplicables al uso de los recursos federales.

4.2.- Ejecución.

4.2.1.- Avances físicos financieros.

El Gobierno Estatal, del Distrito Federal, el Gobierno Municipal o de la Delegación Política del Distrito Federal estará obligado a informar a la Secretaría de Turismo y a la Secretaría de Turismo Estatal o equivalente, con la periodicidad que se determine conforme al proyecto de que se trate, sobre la supervisión de la ejecución, control y avance físico-financiero que presente el mismo; dicha periodicidad no podrá ser mayor a tres meses, a partir de la firma de los contratos respectivos y hasta la conclusión de las obras o servicios relacionados con las mismas o bien las actividades convenidas.

4.2.2.- Acta de Entrega Recepción.

Los ejecutores elaborarán las actas de la entrega-recepción con los contratistas o con quien haya realizado los trabajos, en los términos establecidos por la Ley de Obras Públicas y Servicios Relacionados con las mismas y su Reglamento.

En caso de que la instancia ejecutora no sea la responsable de su operación y mantenimiento, ésta entregará la obra concluida a la dependencia u orden de gobierno que se encargará de ello, levantando el acta de entrega-recepción respectiva.

Dicha acta de entrega recepción deberá integrarse en el expediente que el ejecutor remitirá a la Dirección General de Desarrollo Regional y Fomento Turístico de la Secretaría de Turismo, a la conclusión del proyecto.

4.2.3.- Cierre de Ejercicio.

El ejecutor, en coordinación con la Secretaría de Turismo, realizará el cierre de operaciones del ejercicio, una vez concluidos física y financieramente los proyectos apoyados, asentando los hechos en la cédula correspondiente. Dicho proceso debe ser acorde a lo establecido por la normatividad federal aplicable.

4.2.4.- Recursos no Devengados.

En cumplimiento a lo dispuesto en el artículo 54 de la Ley Federal de Presupuesto y Responsabilidad Hacendaria, así como el 85 y 176 de su Reglamento el ejecutor deberá reintegrar a la TESOFE, dentro de los primeros quince días naturales del año siguiente, los recursos federales que no se encuentren devengados al 31 de diciembre del ejercicio fiscal correspondiente, incluyendo los rendimientos financieros que hayan generado dichos recursos.

El reintegro a la TESOFE de los recursos a que se refiere el párrafo anterior, se deberá realizar conforme a las disposiciones legales Federales aplicables, siendo responsabilidad del ejecutor dar aviso por escrito y en forma inmediata a las Direcciones Generales de Programación y Presupuesto y Desarrollo Regional y Fomento Turístico de la Secretaría de Turismo, una vez que se realice dicho reintegro, anexando copia de la documentación comprobatoria del mismo.

4.3 Gastos indirectos

El Programa cumplirá con las medidas para el uso eficiente, transparente y eficaz de los recursos públicos y las acciones de disciplina presupuestaria en el ejercicio del gasto público contenidas en el Decreto que en la materia fue publicado en el Diario Oficial de la Federación el 10 de diciembre de 2012 y, en los Lineamientos de dicho Decreto, publicados el 30 de enero de 2013, y en tal sentido es que de origen el PRODERETUS no contempla gastos indirectos para el Ejercicio Fiscal 2015.

5.- Auditoría, Control y Seguimiento.

Los ejecutores, serán responsables de la supervisión directa de los proyectos, así como de verificar que en su ejecución se cumpla con la normativa aplicable.

Considerando que los recursos de este Programa, no pierden su carácter Federal al ser entregados, su ejercicio está sujeto a las disposiciones federales aplicables y podrán ser auditados por las instancias de control y vigilancia referidas en estas Reglas de Operación.

El ejecutor dará todas las facilidades a dichas instancias de fiscalización para realizar, en el momento en que lo juzguen pertinente, las auditorías que consideren necesarias; asimismo, efectuará el seguimiento y la solventación de las observaciones planteadas por los órganos de fiscalización. La inobservancia de esta disposición, independientemente de las sanciones a que hubiere lugar, limitará la ministración de los recursos federales en el siguiente ejercicio presupuestal.

Con el propósito de mejorar la operación del PRODERETUS, la Secretaría de Turismo llevará a cabo el seguimiento al ejercicio de recursos asignados a los proyectos apoyados, en coordinación con los Responsables ejecutores de los mismos, y de las acciones ejecutadas, resultados, indicadores y metas alcanzadas.

Asimismo, la Secretaría de Turismo coordinará las acciones de seguimiento y evaluación para verificar los proyectos, así como las acciones de coordinación con la instancia ejecutora.

6.- Evaluación.

6.1.- Interna.

La Secretaría de Turismo podrá llevar a cabo evaluaciones internas en forma directa a través de la Dirección General de Desarrollo Regional y Fomento Turístico y, en caso de considerarlo pertinente, solicitar la participación de la Dirección General de Seguimiento y Evaluación para las evaluaciones que se consideren apropiadas conforme a sus necesidades y recursos disponibles. Para ello, se deberá considerar el análisis de la Matriz de Indicadores para Resultados, (Anexo 6. "Indicadores" de las presentes Reglas de Operación), así como de los resultados del seguimiento y monitoreo en la operación de los proyectos, con el propósito de conocer y retroalimentar las posibles acciones futuras de mejora en su desempeño.

Para la Secretaría de Turismo, la información correspondiente a estos indicadores será reportada por La Dirección General de Desarrollo Regional y Fomento Turístico y deberá realizarse con la coordinación y previa validación de la Dirección General de Seguimiento y Evaluación, misma que fungirá como instancia revisora de acuerdo al Reglamento Interior de la Secretaría de Turismo.

La totalidad de los indicadores de la MIR se encuentran disponibles para su consulta en la siguiente liga:<http://www.sectur.gob.mx>

6.2.- Externa.

Conforme a lo establecido en el artículo 78 de la Ley Federal de Presupuesto y Responsabilidad Hacendaria, las dependencias o entidades a través de su respectiva dependencia coordinadora de sector, deberán realizar una evaluación de resultados de carácter externo, de los programas sujetos a Reglas de Operación.

Las evaluaciones externas que se realicen al Programa, serán coordinadas por la Dirección General de Seguimiento y Evaluación, conforme a lo señalado en los "Lineamientos Generales para la Evaluación de los Programas Federales de la Administración Pública Federal", de acuerdo con lo establecido en el Programa Anual de Evaluación (PAE), que emitan el Consejo Nacional de Evaluación de la Política de Desarrollo Social (CONEVAL), la Secretaría de Hacienda y Crédito Público y la Secretaría de la Función Pública. El PAE puede consultarse en la página electrónica www.coneval.gob.mx.

Adicionalmente a las evaluaciones establecidas en el PAE, se podrán llevar a cabo las que se consideren apropiadas conforme a las necesidades del Programa y a los recursos disponibles, las cuales también serán coordinadas por la Dirección General de Seguimiento y Evaluación.

La citada Dirección General, presentará los resultados de las evaluaciones externas de acuerdo con los plazos y términos previstos en la normatividad vigente y los difundirá a través de la página de Internet de la Secretaría de Turismo (www.sectur.gob.mx.)

7.- Transparencia.

7.1.- Difusión.

Además de ser publicadas en el Diario Oficial de la Federación, estas reglas de operación se darán

a conocer en la página de internet de la Secretaría de Turismo www.sectur.gob.mx.

El Convenio y el listado de acciones convenidas para su ejecución con cargo al PRODERETUS, se informará a la ciudadanía mediante la publicación, por parte de la Secretaría de Turismo, en el Diario Oficial de la Federación. La publicación debe contener: la localidad o localidades en las que serán constituidas las acciones, una breve descripción de las mismas y el nombre de la entidad responsable de su ejecución; cuidando de no publicar información o referencias que afecten el buen desarrollo de los procesos de licitación y contratación.

Las Entidades Federativas, a través de la Dependencia Estatal, los gobiernos municipales, el Gobierno del Distrito Federal y las Delegaciones del Distrito Federal que participen en el PRODERETUS, pondrán a disposición de la ciudadanía, en sus respectivas páginas de internet, la información de los contratos de obra que se firmen conforme avance el proceso de contratación, señalando los nombres de las empresas y sus montos. Igualmente, publicarán en sus páginas de internet los informes de seguimiento sobre su ejecución.

La papelería y documentación oficial que se utilice en la ejecución de las acciones del PRODERETUS, deberá incluir la siguiente leyenda: "Este programa es público, ajeno a cualquier partido político. Queda prohibido el uso para fines distintos a los establecidos en el programa". De igual forma, se deberá cumplir con la legislación y normativa federal aplicable en esta materia.

Además, deberán cumplir con lo establecido en el artículo 7, fracción XI de la Ley Federal de Transparencia y Acceso a la Información Pública Gubernamental, para su publicación en el Portal de Obligaciones de Transparencia (POT), así como lo que establezcan otras disposiciones jurídicas aplicables en la materia.

7.2.- Contraloría Social.

Con el objeto de promover la organización y la participación social en las zonas de actuación del PRODERETUS, la Secretaría de Turismo solicitará a los Gobiernos Estatales y Municipales así como a, el Gobierno del Distrito Federal y las Delegaciones del Distrito Federal, que integren y operen comités comunitarios con funciones de gestión, verificación y seguimiento de las obras y acciones financiadas con recursos del PRODERETUS.

La Secretaría de Turismo dará seguimiento a la integración y operación de dichos comités.

7.3.- Acciones de Blindaje Electoral

En la operación y ejecución de los recursos federales de este Programa se deberán observar y atender las medidas que emita la Fiscalía Especializada para la Atención de Delitos Electorales (FEPADE) y que en su caso difunda la Dirección General de Asuntos Jurídicos de la Secretaría de Turismo en su carácter de Enlace de Transparencia ante la Secretaría de la Función Pública, para impedir que el Programa sea utilizado con fines políticos-electorales en el desarrollo de procesos electorales federales, estatales y municipales.

8.- Perspectiva de Género

En el ámbito de su competencia, el Programa incorporará la perspectiva de género para identificar las circunstancias que profundizan las brechas de desigualdad, generando sobrecargas o desventajas, en particular a las mujeres, a fin de determinar los mecanismos que incidan en su reducción o eliminación y potenciar la igualdad sustantiva entre mujeres y hombres para alcanzar un desarrollo pleno, en condiciones de igualdad, que garantice la vigencia y el ejercicio de sus derechos.

9.- Enfoque de Derechos

Con el objetivo de generar las condiciones necesarias para el acceso equitativo en términos de disponibilidad, accesibilidad, exigibilidad y calidad en las acciones que realiza este Programa, se implementarán mecanismos que hagan efectivo el acceso a la información gubernamental y se asegurará que el acceso a los apoyos y servicios se dé únicamente con base en lo establecido en estas Reglas, sin discriminación o distinción alguna.

Asimismo, el Programa fomentará la vigencia efectiva y respeto irrestricto de los derechos de las personas con discapacidad, jóvenes, población vulnerable y pueblos indígenas, contribuyendo a generar conocimiento que potencie su desarrollo e inclusión.

El Programa también propiciará que los servidores públicos, en particular aquellas en contacto directo con la población, garanticen en todo momento un trato digno y de respeto a las personas en el marco de los derechos humanos.

10.- Quejas y Denuncias.

Las quejas y denuncias pueden presentarse ante las instancias correspondientes sobre cualquier hecho, acto u omisión que produzca o pueda producir daños al ejercicio de los derechos establecidos en las presentes Reglas de Operación o contravengan sus disposiciones y de la demás normatividad aplicable.

Las quejas y denuncias se podrán presentar, por escrito, ante las siguientes instancias:

Órgano Interno de Control en la Secretaría de Turismo.

Schiller 138 1er Piso, Colonia Bosques de Chapultepec, Delegación Miguel Hidalgo, C.P. 11570, México, D.F.

Tel (01 55) 30 03 16 20, Conmutador 30 02 63 00 Ext. 4083

Secretaría de la Función Pública.

Avenida Insurgentes Sur 1735, Oficialía de Partes, Colonia Guadalupe Inn, Delegación Álvaro Obregón, Código Postal 01020, México, D.F.

ARTÍCULOS TRANSITORIOS

Primero. Las presentes Reglas de Operación para el ejercicio fiscal 2015 entran en vigor al día siguiente de su publicación en el Diario Oficial de la Federación y abrogan a las publicadas el 24 de diciembre del 2013 en dicho instrumento de difusión.

Segundo. El PRODERETUS a cargo de la Secretaría de Turismo considerará, en el ámbito de su competencia y atribuciones, el modelo de estructura de datos de domicilio geográfico establecido en la Norma Técnica sobre el domicilio geográfico, publicada en el Diario Oficial de la Federación el 12 de noviembre de 2010 por el Instituto Nacional de Estadística y Geografía.

Tercero. La entrega de los apoyos se hará mediante transferencias electrónicas de fondos, directamente a la Tesorería de la Federación, tal y como lo establece la Secretaría de Hacienda y Crédito Público en lo señalado en el "ACUERDO POR EL QUE SE DETERMINA LA FORMA QUE LAS DEPENDENCIAS Y ENTIDADES CONTRATARÁN LOS SERVICIOS BANCARIOS PARA LA DISPERSIÓN DE SUBSIDIOS, ASÍ COMO LAS PREVISIONES TÉCNICAS PARA QUE LAS MISMAS INSTRUYAN LOS PAGOS CONDUCENTES", de fecha 4 de noviembre de 2014 y será la Secretaría de Turismo quien indique a los ejecutores sobre la contratación de los servicios bancarios que en su caso se requieran.

Lo anterior para dar cumplimiento al artículo Vigésimo Fracción I del "Decreto que establece las medidas para el uso eficiente, transparente y eficaz de los recursos públicos, y las acciones de disciplina presupuestaria en el ejercicio del gasto público, así como para la modernización de la Administración Pública Federal", publicado en el Diario Oficial de la Federación el 10 de diciembre de 2012.

Cuarto. La Secretaría de Turismo cumplirá con lo señalado en el artículo Segundo Transitorio del Decreto por el que se reforman, adicionan y derogan diversas disposiciones de la Ley Orgánica de la Administración Pública Federal, publicado en el Diario Oficial de la Federación el 2 de enero de 2013, en el que se refiere a la desaparición y transferencia de las atribuciones de la Secretaría de la Función Pública, entrarán en vigor en la fecha en que el órgano constitucional autónomo que se propone crear en materia anticorrupción entre en funciones, conforme a las disposiciones constitucionales y legales que le den existencia jurídica.

Asimismo, en tanto se expiden y entran en vigor las disposiciones a que se refiere este artículo, la Secretaría de la Función Pública continuará ejerciendo sus atribuciones conforme a los ordenamientos vigentes al momento de expedición de ese Decreto.

Quinto. Con el propósito de dar cumplimiento a los objetivos y prioridades nacionales, el Programa, dentro del ámbito de sus atribuciones y de acuerdo a lo establecido en las presentes reglas de operación, deberá identificar e implementar acciones que contribuyan al logro de los objetivos de la Cruzada contra el Hambre. Asimismo, cuando aplique, para las acciones de servicios básicos e infraestructura social básica se atenderá a las personas que habitan en las Zonas de Atención Prioritaria urbanas y rurales vigentes disponibles en la dirección electrónica: <http://sisge.sedesol.gob.mx/SISGE/>, así como en las zonas contempladas en el Programa Nacional para la Prevención Social de la Violencia y la Delincuencia 2014-2018

Para implementar dichas acciones, el Programa podrá realizar los ajustes necesarios en su planeación y operación, estableciendo los acuerdos, la coordinación y vinculación interinstitucional correspondientes, sin menoscabo de lo establecido en las presentes reglas de operación y de las metas establecidas, así como en función de la capacidad operativa y disponibilidad presupuestal.

La Unidad Responsable del Programa deberá informar las acciones, presupuesto y avances en las metas e indicadores de las acciones que se desarrollen para dar cumplimiento a los objetivos de la Cruzada contra el Hambre.



ANEXO 1
PROGRAMA PARA EL DESARROLLO REGIONAL
TURÍSTICO SUSTENTABLE
Municipios y localidades dentro del PRODERETUS
EJERCICIO FISCAL 2015

Total de municipios en el PRODERETUS-2015*	Total de localidades en PRODERETUS-2015*
97	81

Nota: *No se consideran las delegaciones del Distrito Federal, ni sus localidades.

Regiones, Corredores y Zonas	Municipios
Barrancas del Cobre	No aplica
Riviera de Nayarit	Bahía de Banderas Compostela San Blas Santiago Ixcuintla Tecuala
Istmo de Tehuantepec	Juchitán de Zaragoza
Región Mixteca	No aplica
Región Riviera Maya	No aplica
Zona Corredor Los Cabos	No aplica

Listado completo:

Clave	Estado	Clave	Municipio	Clave	Localidad
1	Aguascalientes	1	Aguascalientes	1	Aguascalientes
2	Baja California	1	Ensenada	1	Ensenada
2	Baja California	2	Mexicali	1	Mexicali
2	Baja California	2	Mexicali	284	San Felipe
2	Baja California	5	Rosarito	1	Playas de Rosarito
2	Baja California	4	Tijuana	1	Tijuana
3	Baja California Sur	3	La Paz	1	La Paz
3	Baja California Sur	8	Los Cabos	54	Cabo San Lucas
3	Baja California Sur	8	Los Cabos	1	San José del Cabo
4	Campeche	2	Campeche	1	Campeche
5	Coahuila	25	Piedras Negras	1	Piedras Negras

5	Coahuila	30	Saltillo	1	Saltillo
5	Coahuila	35	Torreón	1	Torreón
8	Chihuahua	19	Chihuahua	1	Chihuahua
8	Chihuahua	32	Hidalgo del Parral	1	Hidalgo del Parral
8	Chihuahua	37	Juárez	1	Juárez
8	Chihuahua	50	Nuevo Casas Grandes	1	Nuevo Casas Grandes
6	Colima	2	Colima	1	Colima
6	Colima	7	Manzanillo	1	Manzanillo
9	Distrito Federal*	0	Distrito Federal*		
10	Durango	5	Durango	1	Durango

7	Chiapas	65	Palenque	1	Palenque
7	Chiapas	89	Tapachula	1	Tapachula
7	Chiapas	97	Tonalá	1	Tonalá
7	Chiapas	97	Tonalá	2	Puerto Arista
7	Chiapas	101	Tuxtla Gutiérrez	1	Tuxtla Gutiérrez
11	Guanajuato	7	Celaya	1	Celaya
11	Guanajuato	15	Guanajuato	1	Guanajuato
11	Guanajuato	17	Irapuato	1	Irapuato
11	Guanajuato	20	León	1	León
11	Guanajuato	25	Purísima del Rincón	1	Purísima del Rincón
11	Guanajuato	27	Salamanca	1	Salamanca
11	Guanajuato	3	San Miguel de Allende	1	San Miguel de Allende
12	Guerrero	1	Acapulco de Juárez	1	Acapulco
12	Guerrero	38	Zihuatanejo de Azueta	124	Ixtapa
12	Guerrero	38	Zihuatanejo de Azueta	1	Zihuatanejo
13	Hidalgo	48	Pachuca de Soto	1	Pachuca
14	Jalisco	73	San Juan de los Lagos	1	San Juan de los Lagos
14	Jalisco	67	Puerto Vallarta	1	Puerto Vallarta
14	Jalisco	39	Guadalajara	1	Guadalajara
15	Estado de México	40	Ixtapan de la Sal	1	Ixtapan de la Sal
15	Estado de México	106	Toluca	1	Toluca
16	Michoacán de Ocampo	53	Morelia	1	Morelia

17	Morelos	7	Cuernavaca	1	Cuernavaca
18	Nayarit	20	Bahía de Banderas	59	Nuevo Vallarta
19	Nuevo León	39	Monterrey	1	Monterrey
20	Oaxaca	67	Oaxaca de Juárez	1	Oaxaca
20	Oaxaca	184	San Juan Bautista Tuxtepec	1	Tuxtepec
20	Oaxaca	318	San Pedro Mixtepec -Dto. 22	9	Puerto Escondido
20	Oaxaca	413	Santa María Huatulco	1	Huatulco
21	Puebla	114	Puebla	1	Puebla
22	Querétaro deArteaga	14	Querétaro	1	Querétaro
22	Querétaro deArteaga	16	San Juan del Río	1	San Juan del Río
23	Quintana Roo	5	Benito Juárez	1	Cancún
23	Quintana Roo	1	Cozumel	1	Cozumel
23	Quintana Roo	3	Isla Mujeres	1	Isla Mujeres
23	Quintana Roo	4	Othón P. Blanco	1	Chetumal
23	Quintana Roo	8	Solidaridad	1	Playa del Carmen
23	Quintana Roo	9	Tulum	5	Akumal

24	San Luis Potosí	28	San Luis Potosí	1	San Luis Potosí
25	Sinaloa	1	Ahome	1	Los Mochis
25	Sinaloa	6	Culiacán	1	Culiacán
25	Sinaloa	12	Mazatlán	1	Mazatlán
25	Sinaloa	15	Salvador Alvarado	1	Guamuchil
26	Sonora	29	Guaymas	1	Guaymas
26	Sonora	29	Guaymas	25	San Carlos
26	Sonora	30	Hermosillo	1	Hermosillo
26	Sonora	48	Puerto Peñasco	1	Puerto Peñasco
27	Tabasco	4	Centro	1	Villahermosa
27	Tabasco	15	Tacotalpa	1	Tacotalpa
28	Tamaulipas	9	Ciudad Madero	1	Ciudad Madero
28	Tamaulipas	38	Tampico	1	Tampico
29	Tlaxcala	33	Tlaxcala	1	Tlaxcala
30	Veracruz	28	Boca del Río	1	Boca del Río
30	Veracruz	39	Coatzacoalcos	1	Coatzacoalcos

30	Veracruz	178	Tlacotalpan	1	Tlacotalpan
30	Veracruz	193	Veracruz	1	Veracruz
30	Veracruz	87	Xalapa	1	Xalapa
31	Yucatán	50	Mérida	1	Mérida
31	Yucatán	66	Santa Elena	3	Uxmal
31	Yucatán	91	Tinum	4	Chichen Itzá
32	Zacatecas	56	Zacatecas	1	Zacatecas

Clave	Estado	Clave	Delegación
09	Distrito Federal	009	Milpa Alta
09	Distrito Federal	012	Tlalpan
09	Distrito Federal	013	Xochimilco
09	Distrito Federal	008	La Magdalena Conteras
09	Distrito Federal	010	Álvaro Obregón
09	Distrito Federal	011	Tláhuac
09	Distrito Federal	002	Azcapotzalco
09	Distrito Federal	014	Benito Juárez
09	Distrito Federal	004	Cuajimalpa de Morelos
09	Distrito Federal	003	Coyoacán
09	Distrito Federal	015	Cuauhtémoc
09	Distrito Federal	005	Gustavo A. Madero
09	Distrito Federal	006	Iztacalco
09	Distrito Federal	007	Iztapalapa
09	Distrito Federal	016	Miguel Hidalgo
09	Distrito Federal	017	Venustiano Carranza

"Este Programa es público, ajeno a cualquier partido político. Queda prohibido el uso para fines distintos a los establecidos en el Programa"

	<p>ANEXO 2</p> <p>PROGRAMA PARA EL DESARROLLO REGIONAL TURÍSTICO SUSTENTABLE</p> <p>SOLICITUD DE APOYO</p> <p>EJERCICIO FISCAL 2015</p>
---	---

1. DATOS DEL SOLICITANTE	
Gobiernos Estatales, del Distrito Federal, Gobiernos Municipales, Jefatura Delegacional del D.F., Dependencias o Entidades Federales	

Dependencia			
Nombre del Funcionario Enlace			
Cargo			
Teléfono		Correo electrónico	

2. DATOS DEL EJECUTOR DEL PROYECTO			
Gobiernos Estatales, del Distrito Federal, Gobiernos Municipales, Jefatura Delegacional del D.F., Dependencias o Entidades Federales			
Dependencia			
Nombre del Funcionario Enlace			
Cargo			
Teléfono		Correo electrónico	

3. DATOS GENERALES DEL PROYECTO SOLICITADO												
Nombre del proyecto.												
Problemática a resolver /Beneficio para el Sector Turístico.												
Tipo de domicilio	Urbano						Rural					
Tipo de asentamiento humano:	Colonia		Fraccionamiento		Manzana		Pueblo		Rancho		Granja	
	Ejido		Hacienda		Otro							
Localidad						Nombre del asentamiento humano						
Tipo de vialidad:	Avenida		Boulevard		Calle		Callejón		Calzada		Periférico	
	Privada		Carretera		Camino		Otro					
Nombre de vialidad												
Número exterior		Número Interior				Código Postal						
Referencia (entre vialidades)	1											
Referencia (vialidad posterior)	2			Referencia 3 (descripción de ubicación)								
Localidad				Municipio						Estado		

Tiempo de Ejecución.	Etapa Inicial	Continuación <i>(Indicar Número de Etapa)</i>	Conclusión
Empleos a generar	Temporales <i>(En las obras de construcción)</i>		Directos <i>(En la operación del proyecto).</i>
Número de beneficiados por género	Hombres	Mujeres	Total
Derrama económica anual estimada, por la puesta en operación del proyecto (en caso de aplicar).			
Número estimado de noches turista que generará el proyecto (en caso de aplicar)			

4. TIPO DE PROYECTO REQUERIDO			
Segmento al que está dirigido el proyecto	Sol y playa		Turismo Cultural
	Turismo de Negocios		Turismo Social
	Turismo de Salud		Otros Tipos y Formas de Turismo (Especifique)
Concepto de Apoyo Solicitado	a)	Infraestructura y Servicios.	
	b)	Equipamiento Turístico.	
	c)	Creación de Sitios de Interés Turístico.	
	d)	Asistencia Técnica y Servicios Relacionados a los Proyectos.	
	e)	Creación y fortalecimiento de rutas, circuitos o corredores turísticos e impulso a Programas Regionales	
En su caso, señale a que ruta o circuito pertenece el proyecto			

5. COSTOS, MONTOS DE PARTICIPACIÓN Y TIEMPOS DE EJECUCIÓN DEL PROYECTO REQUERIDO			
Monto Total del Proyecto (Moneda Nacional):			
Aportación de los participantes	Gobiernos Estatales y del Distrito Federal	Gobiernos Municipales o Jefaturas Delegacionales del D.F.	Dependencias o Entidades Federales
Monto Federal solicitado al PRODERETUS.			
Tiempo de ejecución del Proyecto (meses, incluyendo modalidad del proceso de licitación).			

6. ANEXOS QUE PRESENTA	
1. Proyecto Ejecutivo.	()
2. Documentos probatorios de la capacidad financiera del solicitante.	()
3. Cotizaciones / Costos Unitarios /Estudios de Mercado.	()
4. Carta compromiso de quien será el ejecutor del proyecto	()
5. Planos.	()
6. Imágenes del sitio, área y/o inmueble.	()
7. Estudio de Impacto Ambiental	()
8. Permisos de Construcción	()
9. Autorización INAH / INBA	()
10. Autorización SCT	()
11. Autorización SEMARNAT PROFEPA	()
12. Concesión de zona federal marítima terrestre	()
13. Uso de Suelo	()
14. Indicadores del comportamiento de la actividad turística en la localidad en que se propone desarrollar el proyecto (ocupación, llegada de turistas, número de cuartos, número de hoteles, número de restaurantes)	()
15. Programa de operación y/ o mantenimiento una vez que se concluya el proyecto.	()
16. Documento que acredite la tenencia de la tierra.	()
17. Estadísticas Turísticas del destino donde se aplicarán los apoyos del PRODERETUS	()
18. Otros. Especifique	()

Nombre, cargo y firma del Solicitante

Lugar y Fecha

Llenar a máquina o bien, capturar extrayendo el formato completo de la dirección electrónica <http://www.sectur.gob.mx>. Presentar en original, con firma autógrafa, acompañando los anexos correspondientes, a la Dirección General de Desarrollo Regional y Fomento Turístico de la SECTUR. Presentar también en medios electrónicos. Contacto para consultas sobre este formato al correo electrónico: jalcantara@sectur.gob.mx

"Este Programa es público, ajeno a cualquier partido político. Queda prohibido el uso para fines distintos a los establecidos en el Programa"



1. DATOS DEL SOLICITANTE

Gobiernos Estatales, del Distrito Federal, Gobiernos Municipales, Jefatura Delegacional del D.F., Dependencias o Entidades Federales			
Dependencia			
Nombre del Funcionario Enlace			
Cargo			
Teléfono		Correo electrónico	

2. DATOS DEL EJECUTOR DEL PROYECTO

Gobiernos Estatales, del Distrito Federal, Gobiernos Municipales, Jefatura Delegacional del D.F., Dependencias o Entidades Federales			
Dependencia			
Nombre del Funcionario Enlace			
Cargo			
Teléfono		Correo electrónico	

3. SUSTENTO DE LA MODIFICACIÓN O SUSTITUCIÓN

En caso de ser cancelación señale los motivos de la misma.				
En caso de solicitar una modificación, señale el nombre del proyecto ya autorizado en el que requiere dicho cambio.				
Justificación de la modificación.				
Tipo de modificación o sustitución.	Cancelación del Proyecto 1	Reducción de Presupuesto 2	Ampliación de Presupuesto 3	Nuevo Proyecto 4

- 1) Para cancelación de Proyectos omitir el llenado de los puntos subsecuentes al punto 3.
- 2) En caso de Reducción de Presupuesto de proyectos ya autorizados continuar en el punto N° 6.
- 3) En caso de Ampliación de Presupuesto de proyectos ya autorizados continuar en el punto N° 6.
- 4) Si requiere un nuevo proyecto continuar en el punto 4.
- 5) Puede marcar con una X más de un recuadro.

4. DATOS GENERALES DEL PROYECTO SOLICITADO

Nombre del proyecto.													
Problemática a resolver /Beneficio para el Sector Turístico.													
Tipo de domicilio	Urbano						Rural						
Tipo de asentamiento humano:	de	Colonia		Fraccionamiento		Manzana		Pueblo		Rancho		Granja	
		Ejido		Hacienda		Otro							
Localidad							Nombre del asentamiento humano						

Tipo de vialidad:		Avenida	Boulevard	Calle	Callejón	Calzada	Periférico
		Privada	Carretera	Camino	Otro		
Nombre de vialidad							
Número exterior		Número Interior		Código Postal			
Referencia (entre vialidades)	1						
Referencia (vialidad posterior)	2	Referencia 3 (descripción de ubicación)					
Localidad		Municipio			Estado		
Tiempo de Ejecución.		Etapa Inicial			Continuación (Indicar Número de Etapa)		Conclusión
Empleos a generar		Temporales (En las obras de construcción)				Directos (En la operación del proyecto).	
Número de beneficiados por género		Hombres		Mujeres		Total	
Derrama económica anual estimada, por la puesta en operación del proyecto (en caso de aplicar).							
Número estimado de noches turista que generará el proyecto (en caso de aplicar)							

5. TIPO DE PROYECTO REQUERIDO

Segmento al que está dirigido el proyecto	Sol y playa	Turismo Cultural	Turismo de Naturaleza
Turismo de Negocios	Turismo Social	Turismo Deportivo	
Turismo de Salud	Otros Tipos y Formas de Turismo (Especifique)		
Concepto de Apoyo Solicitado	a)	Infraestructura y Servicios.	
	b)	Equipamiento Turístico.	
	c)	Creación de Sitios de Interés Turístico.	
	d)	Asistencia Técnica y Servicios Relacionados a los Proyectos.	
	e)	Creación y fortalecimiento de rutas, circuitos o corredores turísticos e impulso a Programas Regionales	

En su caso, señale a que ruta o circuito pertenece el proyecto	
--	--

6. COSTOS, MONTOS DE PARTICIPACIÓN Y TIEMPOS DE EJECUCIÓN DEL PROYECTO REQUERIDO

Monto Total del Proyecto (Moneda Nacional):			
Aportación de los participantes	Gobiernos Estatales y del Distrito Federal	Gobiernos Municipales o Jefaturas Delegacionales del D.F.	Dependencias o Entidades Federales
Monto Federal solicitado al PRODERETUS.			
Tiempo de ejecución del Proyecto (meses, incluyendo modalidad del proceso de licitación).			

7. ANEXOS QUE PRESENTA

1. Proyecto Ejecutivo.	()
2. Documentos probatorios de la capacidad financiera del solicitante.	()
3. Cotizaciones / Costos Unitarios / Estudios de Mercado.	()
4. Carta compromiso de quien será el ejecutor del proyecto	()

5. Planos.	()
6. Imágenes del sitio, área y/o inmueble.	()
7. Estudio de Impacto Ambiental	()
8. Permisos de Construcción	()
9. Autorización INAH / INBA	()
10. Autorización SCT	()
11. Autorización SEMARNAT PROFEPA	()
12. Concesión de zona federal marítima terrestre	()
13. Uso de Suelo	()
14. Indicadores del comportamiento de la actividad turística en la localidad en que se propone desarrollar el proyecto (ocupación, llegada de turistas, número de cuartos, número de hoteles, número de restaurantes)	()
15. Programa de operación y/ o mantenimiento una vez que se concluya el proyecto.	()
16. Documento que acredite la tenencia de la tierra.	()
17. Estadísticas Turísticas del destino donde se aplicarán los apoyos del PRODERETUS	()
18. Otros. Especifique	()

Acepto

Nombre, cargo y firma

Lugar y Fecha

Llenar a máquina o bien, capturar extrayendo el formato completo de la dirección electrónica <http://www.sectur.gob.mx>. Presentar en original, con firma autógrafa, acompañando los anexos correspondientes, a la Dirección General de Desarrollo Regional y Fomento Turístico de la SECTUR. Presentar también en medios electrónicos. Contacto para consultas sobre este formato al correo electrónico: xxxxxxxxxxxx@sectur.gob.mx

"Este Programa es público, ajeno a cualquier partido político. Queda prohibido el uso para fines distintos a los establecidos en el Programa"

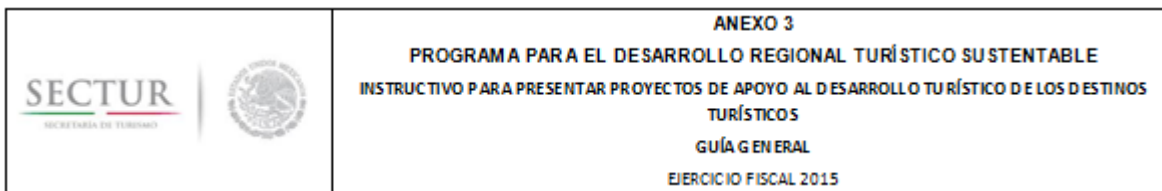

CONSIDERACIONES GENERALES PARA LA PRESENTACIÓN DE PROYECTOS AL PRODERETUS

¡ Lea y conozca las Reglas de Operación del PRODERETUS, en ellas se indican detalles importantes que deben ser considerados al momento de preparar y presentar un proyecto.

¡ La presentación de la Solicitud de Apoyo del PRODERETUS, es requisito indispensable para participar en el Programa.

¡ La solicitud deberá presentarse debidamente requisitada, firmada por el solicitante, acompañada, de los proyectos ejecutivo y turístico, junto con los anexos que correspondan.

¡ La solicitud de apoyo, se encuentra disponible en electrónico en el sitio www.sectur.gob.mx o puede ser proporcionada directamente en las oficinas de SECTUR, sita en Av. Presidente Masaryk 172, Col. Bosques de Chapultepec, 6° Piso, Del. Miguel Hidalgo, México, D.F., C.P. 11580.

¡ No se aceptarán solicitudes después de la fecha límite establecida en las presentes Reglas de Operación.

PROCEDIMIENTO DE SELECCIÓN DEL PRODERETUS.

I. La "Solicitud de Apoyo para el Programa para el Desarrollo Regional Turístico Sustentable" deberá ser requisitada en original y firmada por el funcionario correspondiente, (aquel que tenga las facultades, de acuerdo a los ordenamientos legales aplicables a cada Entidad Federativa, para obligarse con la Federación), la cual deberá venir obligatoriamente acompañada de un proyecto ejecutivo (planteado en

moneda nacional.

Los proyectos deben atender las siguientes vertientes:

- a) Infraestructura y servicios.
 - b) Equipamiento turístico.
 - c) Creación de sitios de interés turístico.
 - d) Asistencia técnica y servicios relacionados a los proyectos.
 - e) Creación y fortalecimiento de rutas, circuitos o corredores turísticos e impulso a programas regionales
- II.** El Programa, opera bajo un esquema de Subsidios mediante el principio de participación económica conjunta, siendo el apoyo que se otorga a través del PRODERETUS, complementario al de la inversión requerida, por lo que los beneficiarios deberán garantizar documentalmente (oficios de suficiencia presupuestal o equivalente) que se cuenta con los recursos económicos disponibles, correspondientes al valor del proyecto, que permitan la corresponsabilidad de la inversión.
- III.** Los postulantes deberán demostrar que las acciones susceptibles de recibir el apoyo del PRODERETUS cuentan, según sea el caso, con proyectos ejecutivos y/o términos de referencia, que garanticen la viabilidad de los mismos.
- IV.** En el caso de que el proyecto presentado implique intervención (equipamiento o remodelación) en inmuebles, que por sus características históricas o artísticas queden bajo supervisión del INAH o el INBA, se deberá contar con una carta autorización del correspondiente Instituto, para emprender cualquier modificación, y se sujetará a lo dispuesto en la normatividad aplicable.
- V.** Aquellos espacios que participen en este Programa por segunda ocasión o más, deberán incluir el reglamento del uso del espacio y los manuales de mantenimiento y operación, correspondiente a cada uno de los proyectos.
- VI.** Los proyectos, en su caso, deberán prever la aplicación de programas de mantenimiento preventivo autofinanciable a corto, mediano y largo plazo, por conducto de las instancias administradoras respectivas.
- VII.** No serán elegibles aquellos proyectos que:
- a) No demuestren documentalmente su utilidad para fines turísticos.
 - b) En su propuesta documental, se evidencie alguna falta a las disposiciones federales aplicables al tipo de proyecto que se presente.
 - c) No presenten solicitud con firma autógrafa original, emitida por la persona con facultades para ello.
 - d) En su caso, no exhiban inicialmente el documento probatorio de la propiedad o legal posesión del lugar donde se requiera desarrollar un proyecto que esté a cargo de una instancia pública.
 - e) Cuando el solicitante no entregue alguno de los requisitos de las presentes Reglas de Operación, la solicitud se tendrá como no presentada.
- VIII.** No podrán acceder al apoyo, las propuestas orientadas a trabajos de conservación y mantenimiento de proyectos anteriormente apoyados por la SECTUR, o que tengan el mismo fin a los apoyados con anterioridad.
- IX.** No se autorizarán recursos para el pago de salarios, prestaciones, viáticos, pasajes, adquisición de vehículos y bienes inmuebles.
- X.** No se recibirán propuestas de proyectos dirigidos al pago de pasivos ocasionados por proyectos anteriormente ejecutados, así como de deuda pública o privada.
- XI.** Las acciones o proyectos turísticos que sean evaluados y seleccionados por el Comité Dictaminador del Programa e incorporados al respectivo instrumento jurídico, sólo podrán ser modificados, a través de un Convenio Modificatorio al mismo, que se firme para tal efecto.
- XIII.** La solicitud de modificación de acciones y proyectos turísticos, deberá ser requerida por escrito, directamente por parte de los ejecutores.

XIV. La propuesta de modificación al instrumento jurídico suscrito, que no demuestre documentalmente que los recursos federales podrán ser ejercidos al 31 de diciembre del ejercicio fiscal correspondiente, no contará con la autorización para la modificación de acciones y proyectos. En estos casos, el ejecutor deberá reintegrar los recursos federales a la TESOFE, más intereses generados, de los recursos que se le hubiesen ministrado para estos proyectos.

XV. Cuando el beneficiario haya sido sancionado por incumplimiento, en términos de la normatividad aplicable, o adeude comprobación de recursos en alguna acción o proyecto específico anteriormente apoyado por cualquier instrumento de la SECTUR, no podrá recibir apoyos económicos para el mismo, hasta que dichos proyectos cuenten con el finiquito o la resolución favorable correspondiente. El Comité Dictaminador del PRODERETUS, podrá condicionar los apoyos hasta la comprobación total de los recursos otorgados por la SECTUR, no obstante que no se hayan otorgado a través del PRODERETUS.

Contacto para consultas sobre este Anexo al correo electrónico: xxxxxxxxxxxx@sectur.gob.mx

"Este Programa es público, ajeno a cualquier partido político. Queda prohibido el uso para fines distintos a los establecidos en el Programa"

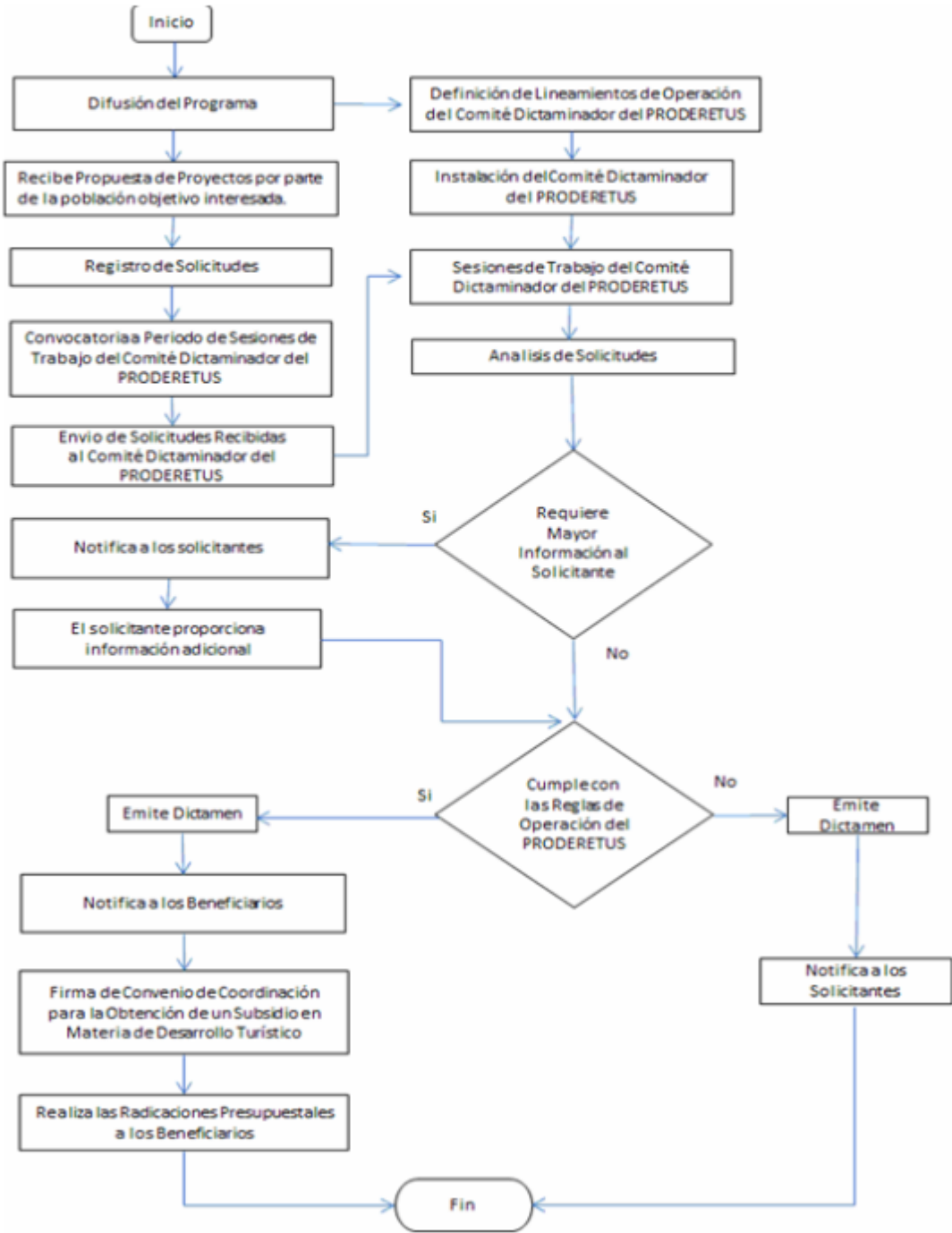

"Este Programa es público, ajeno a cualquier partido político. Queda prohibido el uso para fines distintos a los establecidos en el Programa"

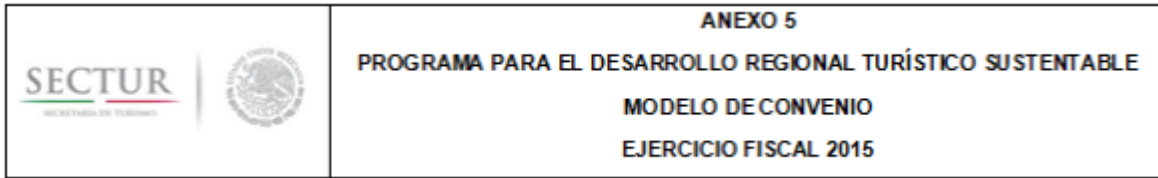

CONVENIO DE COORDINACIÓN PARA EL OTORGAMIENTO DE UN SUBSIDIO EN MATERIA DE DESARROLLO TURÍSTICO, QUE CELEBRAN POR UNA PARTE EL EJECUTIVO FEDERAL, POR CONDUCTO DE LA SECRETARÍA DE TURISMO, A LA QUE EN ADELANTE SE LE DENOMINARÁ "LA SECTUR", REPRESENTADA EN ESTE ACTO POR SU TITULAR, EL C. _____, CON LA INTERVENCIÓN DEL SUBSECRETARIO DE INNOVACIÓN Y DESARROLLO TURÍSTICO, EL C. _____ Y DEL DIRECTOR GENERAL DE DESARROLLO REGIONAL Y FOMENTO TURÍSTICO, C. _____; Y POR LA OTRA PARTE, EL ESTADO LIBRE Y SOBERANO DE _____, AL QUE EN LO SUCESIVO SE LE DENOMINARÁ "LA ENTIDAD FEDERATIVA", REPRESENTADO EN ESTE ACTO POR EL C. _____, EN SU CARÁCTER DE GOBERNADOR CONSTITUCIONAL DEL ESTADO DE _____, ASISTIDO POR EL SECRETARIO GENERAL DE GOBIERNO, C. _____, EL SECRETARIO DE FINANZAS, C. _____, EL SECRETARIO DE DESARROLLO URBANO Y OBRAS PÚBLICAS, C. _____, EL SECRETARIO DE TURISMO, C. _____, EL SECRETARIO DE LA CONTRALORÍA, C. _____; CONFORME A LOS ANTECEDENTES, DECLARACIONES Y CLÁUSULAS SIGUIENTES:

ANTECEDENTES

1. De conformidad con los artículos 74 y 79 de la Ley Federal de Presupuesto y Responsabilidad Hacendaria (LFPRH), la Secretaría de Hacienda y Crédito Público, autorizará la ministración de los subsidios con cargo a los presupuestos de las dependencias que se aprueben en el Presupuesto de Egresos de la Federación del ejercicio fiscal correspondiente; determinando la forma y términos en que deberán invertirse los subsidios que se otorguen, entre otros, a las entidades federativas; las que deberán proporcionar la información que se les solicite sobre la aplicación que hagan de los subsidios.

2. En términos del artículo 75 de la LFPRH dichos subsidios deben sujetarse a los criterios de objetividad, equidad, transparencia, publicidad, selectividad y temporalidad, para lo cual se deberá, entre otros aspectos, identificar con precisión la población objetivo; procurar que el mecanismo de distribución, operación y administración otorgue acceso equitativo a todos los grupos sociales y géneros; garantizar que los recursos se canalicen exclusivamente a la población objetivo, así como evitar una administración costosa y excesiva; incorporar mecanismos periódicos de seguimiento, supervisión y evaluación; prever la temporalidad en su otorgamiento, y reportar su ejercicio en los informes trimestrales.

3. De conformidad con los artículos 175 y 176 del Reglamento de la Ley Federal de Presupuesto y Responsabilidad Hacendaria (RLFPRH), los subsidios cuyos beneficiarios sean los gobiernos de las entidades federativas y, en su caso, de los municipios, se considerarán devengados a partir de la entrega de los recursos a dichos órdenes de gobierno; no obstante lo cual, deberán reintegrar a la Tesorería de la Federación los recursos que no se destinen a los fines autorizados y aquéllos que al cierre del ejercicio fiscal de que se trate, no se hayan devengado.

4. En el Presupuesto de Egresos de la Federación para el Ejercicio Fiscal 2015, publicado en el Diario Oficial de la Federación el xx de xxxxxxxx de 2014, dentro de las asignaciones aprobadas para el Ramo 21 Turismo, contempló los recursos para el programa para el Desarrollo Regional Turístico Sustentable, el cual forma parte de los "Programas sujetos a Reglas de Operación" determinados en el presupuesto.

5. Con fecha __ de _____ de 2014, se publicaron en el Diario Oficial de la Federación las Reglas de Operación del "Programa para el Desarrollo Regional Turístico Sustentable (PRODERETUS)", en los que se estableció el otorgamiento de apoyos para el desarrollo o ejecución de proyectos en los siguientes rubros:

- a) Infraestructura y servicios.
- b) Equipamiento turístico.
- c) Creación de sitios de interés turístico.
- d) Asistencia técnica y servicios relacionados a los proyectos.
- e) Creación y fortalecimiento de rutas, circuitos o corredores turísticos e impulso a programas regionales.

6. Con fecha _ de _____ de 2015, fueron autorizados por el Comité Dictaminador del PRODERETUS

un total de __ proyectos, respecto de los cuales se otorgarán recursos por concepto de subsidio a favor de la "ENTIDAD FEDERATIVA", para el desarrollo de los proyectos que se detallan en el Programa de Trabajo que se presenta como Anexo 1 de este Convenio; cuyo ejercicio y aplicación se sujetará al contenido del presente Convenio.

7. El 5 de junio de 2013 fue publicado en el Diario Oficial de la Federación, el Decreto por el que se reforman los párrafos primero y último del artículo 25, así como el párrafo primero y tercero del apartado A del artículo 26 de la Constitución Política de los Estados Unidos Mexicanos. Dicha reforma incide en el objetivo del presente Convenio, es decir la optimización de la ministración del subsidio para el desarrollo y ejecución de los programas y proyectos turísticos. Asimismo, este instrumento constituye una herramienta para el impulso de la competitividad y productividad, factores fundamentales e indispensables para el crecimiento económico, la inversión y generación de empleo en el sector turístico.

DECLARACIONES

I. De "LA SECTUR":

I.1 Que es una dependencia del Poder Ejecutivo Federal, que cuenta con la competencia necesaria para celebrar este Convenio, de conformidad con lo señalado en los artículos 1, 2, fracción I, 26 y 42 de la Ley Orgánica de la Administración Pública Federal; 4 y 5 de la Ley General de Turismo.

I.2 Que en el ámbito de su competencia le corresponde formular y conducir la política de desarrollo de la actividad turística nacional; promover la infraestructura y equipamiento que contribuyan al fomento y desarrollo de la actividad turística, así como coordinar las acciones que lleven a cabo el Ejecutivo Federal, los Estados, Municipios y el Distrito Federal, en su caso, en el ámbito de sus respectivas competencias, para el desarrollo turístico del país, mismas que estarán sujetas a los montos y disponibilidad de los recursos aprobados en el Presupuesto de Egresos de la Federación del ejercicio fiscal 2015.

I.3 Que la C. _____, en su carácter de Secretaria de Turismo, cuenta con las facultades suficientes y necesarias para suscribir el presente Convenio, según se desprende de lo previsto en el artículo 5, fracción II de la Ley General de Turismo; 7, 8, fracciones I, y XXII, del Reglamento Interior de la Secretaría de Turismo.

I.4 Que el C. _____, Subsecretario de Innovación y Desarrollo Turístico, cuenta con las facultades suficientes y necesarias para suscribir el presente Convenio, según se desprende de lo previsto en los artículos 3, apartado A, fracción I, 9, fracciones VIII, X y XXIII, y 11, fracciones I, II, III, IV, V, VI, VII, IX, X, XI, XII, XVII, XVIII, XIX, XXV, XXVI, del Reglamento Interior de la Secretaría de Turismo.

I.5 Que el C. _____, en su carácter de Director General de Desarrollo Regional y Fomento Turístico, cuenta con las facultades suficientes y necesarias para suscribir el presente Convenio, según se desprende de lo previsto en los artículos, 3, apartado A, fracción I, inciso c); 9, fracciones VIII, X y XXIII, y 19, fracciones I, II, III, IV, V, VI, VII, VIII, XII y XIII del Reglamento Interior antes citado.

I.6 Que para todos los efectos legales relacionados con este Convenio, señala como su domicilio el ubicado en Avenida Presidente Masarik número 172, Colonia Bosques de Chapultepec, Delegación Miguel Hidalgo, Código Postal 11580, México, Distrito Federal.

II. De "LA ENTIDAD FEDERATIVA":

II.1 En términos de los Artículos: 40, 42, fracción I, 43, 90 y 116, de la Constitución Política de los Estados Unidos Mexicanos; es un Estado Libre y Soberano, que forma parte integrante de la Federación, según los principios de la Ley Fundamental y lo establecido por los Artículos la Constitución Política del Estado de (ENTIDAD FEDERATIVA), por los Artículos _____(insertar la normativa aplicable de la ENTIDAD FEDERATIVA).

II.2 Que concurre a la celebración del presente Convenio a través del C. _____, Gobernador Constitucional de "LA ENTIDAD FEDERATIVA", quien se encuentra facultado para suscribir el presente Convenio en términos de lo que disponen los artículos _____ de la Constitución Política del Estado Libre y Soberano de LA (ENTIDAD FEDERATIVA); _____ de la Ley Orgánica de la Administración Pública del Estado Libre y Soberano de LA (ENTIDAD FEDERATIVA); en cumplimiento a lo dispuesto por los artículos (NORMATIVA APLICABLE DEL ESTADO; por lo que cuenta con las facultades necesarias para la celebración del presente Convenio.

II.3 El C. _____, en su carácter de Secretario General de Gobierno, suscribe el presente instrumento de conformidad con lo establecido en los artículos _____ de la Ley Orgánica de la

Administración Pública del Estado Libre y Soberano de LA (ENTIDAD FEDERATIVA), y _____ del Reglamento Interior de la Secretaría General de Gobierno del Estado de (ENTIDAD FEDERATIVA), conforme a los cuales cuenta con las facultades suficientes y necesarias que le permiten suscribir el presente Convenio.

II.4 El C. _____, en su carácter de Secretario de Finanzas, suscribe el presente instrumento de conformidad con lo establecido en los artículos _____ y _____ de la Ley Orgánica de la Administración Pública del Estado Libre y Soberano de LA (ENTIDAD FEDERATIVA), y _____ del Reglamento Interior de la Secretaría de Finanzas del Estado Libre y Soberano de LA (ENTIDAD FEDERATIVA), conforme a los cuales cuenta con las facultades suficientes y necesarias que le permiten suscribir el presente Convenio.

II.5 El C. _____, en su carácter de Secretario de Desarrollo Urbano y Obras Públicas, suscribe el presente instrumento de conformidad con lo establecido en los artículos _____ de la Ley Orgánica de la Administración Pública del Estado Libre y Soberano de LA (ENTIDAD FEDERATIVA), y _____ del Reglamento Interior de la Secretaría de Desarrollo Urbano y Obras Públicas del Estado Libre y Soberano de (ENTIDAD FEDERATIVA), conforme a los cuales cuenta con las facultades suficientes y necesarias que le permiten suscribir el presente Convenio.

II.6 La C. _____, en su carácter de Secretario de Turismo, suscribe el presente instrumento de conformidad con lo establecido en los artículos _____ de la Ley Orgánica de la Administración Pública del Estado Libre y Soberano LA (ENTIDAD FEDERATIVA) , _____ del Reglamento Interior de la Secretaría de Turismo del Estado Libre y Soberano de LA (ENTIDAD FEDERATIVA), conforme a los cuales cuenta con las facultades suficientes y necesarias que le permiten suscribir el presente Convenio.

II.7 La C. _____, en su carácter de Secretario de la Contraloría, suscribe el presente instrumento de conformidad con lo establecido en los artículos _____ de la Ley Orgánica de la Administración Pública del Estado Libre y Soberano de LA (ENTIDAD FEDERATIVA), y _____ del Reglamento Interior de la Secretaría de la Contraloría del Estado Libre y Soberano de LA (ENTIDAD FEDERATIVA), conforme a los cuales cuenta con las facultades suficientes y necesarias que le permiten suscribir el presente Convenio.

II.8 Sus prioridades para alcanzar los objetivos pretendidos a través del presente instrumento, son promover el aprovechamiento de los recursos turísticos de LA (ENTIDAD FEDERATIVA), para contribuir al desarrollo económico y social del Estado, mediante el incremento en el número de visitantes, el desarrollo del sector turístico en las localidades con vocación turística, desarrollo de infraestructura y equipamiento; que los proyectos de infraestructura y equipamiento que serán desarrollados con los recursos proporcionados a través del presente Convenio deberán garantizar su viabilidad operativa y financiera; la consolidación de los destinos turísticos de "LA ENTIDAD FEDERATIVA", así como la diversificación de destinos, productos y segmentos turísticos que agreguen valor a los destinos, para el fortalecimiento de las líneas de producto; mejorar la competitividad de los destinos turísticos de "LA ENTIDAD FEDERATIVA" a través del fortalecimiento de la oferta turística, buscando la diversificación de productos.

II.9 Que para todos los efectos legales relacionados con este Convenio, señala como su domicilio el ubicado en la calle _____, número ____, Colonia _____, Código Postal _____, (ciudad), (Estado).

III. Comunes de "LA SECTUR" y de "LA ENTIDAD FEDERATIVA":

III.1 Que sus representantes se reconocen la personalidad y atribuciones con que comparecen a la celebración del presente Convenio.

III.2 Que de conformidad con lo anterior y con fundamento en los artículos 40, 43, 90 y 116 de la Constitución Política de los Estados Unidos Mexicanos; 26 y 42 de la Ley Orgánica de la Administración Pública Federal; 1, 4, 5, de la Ley General de Turismo; 1 de la Ley de Adquisiciones, Arrendamientos y Servicios del Sector Público; 1 de la Ley de Obras Públicas y Servicios Relacionados con las Mismas; 74, 75, 79 y 82 de la Ley Federal de Presupuesto y Responsabilidad Hacendaria; y 175, 176, 181, 223, párrafos tercero y quinto y 224, fracción VI de su Reglamento, así como en los artículos _____ de la Constitución Política del Estado Libre y Soberano de LA (ENTIDAD FEDERATIVA); _____ de la Ley Orgánica de la Administración Pública del Estado Libre y Soberano de LA (ENTIDAD FEDERATIVA); _____ de la Ley de Planeación del Estado Libre y Soberano de LA (ENTIDAD FEDERATIVA), _____ del Reglamento Interior de la Secretaría General de Gobierno del Estado Libre y Soberano de LA (ENTIDAD FEDERATIVA); _____ del Reglamento Interior de la Secretaría de Turismo del Estado Libre y Soberano de LA (ENTIDAD FEDERATIVA), y demás disposiciones jurídicas aplicables, las partes celebran el presente Convenio al tenor de las siguientes:

CLÁUSULAS

PRIMERA.- OBJETO.- El presente Convenio y los anexos que forman parte integrante del mismo, tienen por objeto que "LA SECTUR" otorgue a "LA ENTIDAD FEDERATIVA" los recursos públicos federales, que corresponden al subsidio que en materia de desarrollo turístico para el ejercicio fiscal 2015, le fueron autorizados; definir la aplicación que se dará a tales recursos; establecer los mecanismos para verificar la correcta aplicación y ejecución de los subsidios otorgados; y determinar la evaluación y control de su ejercicio y los compromisos que sobre el particular asume "LA ENTIDAD FEDERATIVA".

SEGUNDA.- MONTO DEL SUBSIDIO AUTORIZADO.- El Ejecutivo Federal por conducto de "LA SECTUR" y con cargo al presupuesto de ésta, ha determinado otorgar a "LA ENTIDAD FEDERATIVA", por concepto de subsidios y dentro del marco del programa presupuestario "Programa para el Desarrollo Regional Turístico Sustentable" y el "Programa Especial Concurrente", un importe de \$ __' __, __.00 (_____ 00/100 M.N.), los cuales serán aplicados a los proyectos que a continuación se señalan; hasta por los importes que se mencionan en el cuadro siguiente:

No. Tipo de Proyecto	Nombre del Proyecto	Subsidio autorizado
1		\$ __' __, __.00
2		\$ __' __, __.00
3		\$ __' __, __.00

Importe total del subsidio otorgado: \$ __' __, __.00

Las características, responsables, objetivos y metas establecidas para cada uno de los proyectos que se refieren en el cuadro que antecede, así como los calendarios de ejecución y ministración de cada uno de ellos, incluyendo las aportaciones de recursos a cargo de "LA ENTIDAD FEDERATIVA", se prevén en forma detallada en los Anexos del presente Convenio, identificados con los números 2, 3, 4, __, __ y __ respectivamente, conforme a los cuales se vigilarán los avances y ejecución de dichos proyectos, así como la aplicación del subsidio otorgado en relación con el cumplimiento de los objetivos y metas establecidos respecto del proyecto de que se trate.

TERCERA.- MONTO TOTAL COMPROMETIDO. Los recursos públicos destinados para los proyectos objeto del presente Convenio alcanzan un monto total de \$ __' __, __.00 (_____ de pesos 00/100 M.N.), de los cuales "LA ENTIDAD FEDERATIVA" destinará una cantidad de \$ __' __, __.00 (_____ de pesos 00/100 M.N.), adicionalmente a la que se otorgará por parte de "LA SECTUR" conforme a lo establecido en la cláusula anterior.

A la firma del presente Convenio "LA ENTIDAD FEDERATIVA" y "LA SECTUR" deberán comprometer el gasto por las cantidades establecidas en el presente instrumento jurídico, en términos del artículo 4, fracción XIV, de la Ley General de Contabilidad Gubernamental. Por lo tanto, el presente fungirá como documentación justificativa del compromiso de tales recursos y a la vez acreditará la suficiencia presupuestaria con que cuenta "LA ENTIDAD FEDERATIVA" para iniciar los procedimientos de contratación necesarios para la ejecución de los proyectos que se refieren en la Cláusula SEGUNDA; en cumplimiento a lo dispuesto por la Ley de Adquisiciones, Arrendamientos y Servicios del Sector Público o la Ley de Obras Públicas y Servicios Relacionados con las Mismas, y sus Reglamentos, según corresponda.

CUARTA.- RADICACIÓN DE RECURSOS. La radicación de los recursos públicos se realizará conforme a los porcentajes de los calendarios presupuestales y el cumplimiento de los objetivos y metas convenidas.

Para "LA SECTUR", la radicación de los recursos federales genera los momentos contables del gasto devengado, ejercido y pagado, en términos del artículo 4, fracciones XV, XVI y XVII de la Ley General de Contabilidad Gubernamental. Por su parte, "LA ENTIDAD FEDERATIVA" deberá registrar en su contabilidad, de acuerdo con las disposiciones jurídicas federales aplicables, los recursos federales recibidos y rendir cuentas de su aplicación en su Cuenta Pública, con independencia de los informes que sobre el particular deban rendirse por conducto de "LA SECTUR".

Los recursos federales se radicarán a "LA ENTIDAD FEDERATIVA", a través de su Secretaría de Finanzas o equivalente, para lo cual, previo a la entrega de los recursos federales, se deberá abrir una cuenta bancaria productiva, en la institución bancaria que la misma determine, que específicamente tendrá el propósito de que a través de ella se reciban, administren y ejerzan los recursos provenientes del subsidio que le sea otorgado con cargo al presupuesto de "LA SECTUR".

La radicación de los recursos federales a que se refiere el presente Convenio, se realizará una vez

que "LA ENTIDAD FEDERATIVA" haya cumplido con la apertura de la cuenta específica a que se hace referencia en la presente Cláusula, en términos de lo establecido en el artículo 7, fracción IV, del Presupuesto de Egresos de la Federación, para el ejercicio fiscal 2015 y deberá realizar la aportación de los recursos comprometidos en las cuentas específicas respectivas, en un periodo que no deberá exceder a veinte días hábiles contados a partir de la radicación de los recursos federales, de conformidad con el numeral 3.6.2, fracción VII de las Reglas de Operación del PRODERETUS.

Derivado de lo anterior, el recibo que sea emitido por la Secretaría de Finanzas o el equivalente de "LA ENTIDAD FEDERATIVA", deberá cumplir con lo siguiente:

- Deberá ser expedido a nombre de la Secretaría de Turismo/ "S248 Programa de Desarrollo Regional Turístico Sustentable".
- Domicilio Fiscal: Avenida Presidente Masarik número 172, Colonia Bosques de Chapultepec, Delegación Miguel Hidalgo, Código Postal 11580, México, Distrito Federal.
- Registro Federal de Contribuyentes: STU750101H22.
- Deberá contener la fecha de emisión, fecha de recepción del recurso por la Secretaría de Finanzas o su equivalente, nombre del proyecto, y los conceptos relativos a los recursos federales recibidos.
- El recibo original deberá ser enviado a la Dirección General de Programación y Presupuesto de "LA SECTUR", sita en Viaducto Miguel Alemán número 81, Planta Baja, Colonia Escandón, Delegación Miguel Hidalgo, C.P. 11800, México, Distrito Federal.

QUINTA.- APLICACIÓN.- Los recursos federales que se entregarán a "LA ENTIDAD FEDERATIVA", en los términos de este Convenio y sus Anexos no pierden su carácter federal, por lo que su administración, compromiso, devengo, justificación y comprobación, pago, ejercicio y contabilización, deberá realizarse de conformidad con las disposiciones contenidas en la legislación federal vigente.

Estos recursos se destinarán en forma exclusiva a cubrir compromisos de pago relacionados con la ejecución de los proyectos para los que fueron otorgados a "LA ENTIDAD FEDERATIVA"; por lo que cualquier modificación en monto, alcance, o proyecto deberá estar formalizada mediante un convenio modificatorio, para lo cual de conformidad con las Reglas de Operación, deberá ser requerido por escrito a más tardar el 21 de agosto del 2015 y formalizado el 18 de septiembre del mismo año.

Los rendimientos que se generen respecto de los recursos federales que se entregarán por concepto del subsidio a "LA ENTIDAD FEDERATIVA", se podrán aplicar en la ejecución de los proyectos para los que fueron otorgados.

La contratación de los bienes y servicios, obra pública y los servicios relacionados con las mismas, necesarios para la ejecución de los proyectos para el que fue otorgado el subsidio objeto del presente, deberá realizarse por "LA ENTIDAD FEDERATIVA" de conformidad con las disposiciones contenidas en la Ley de Adquisiciones, Arrendamientos y Servicios del Sector Público o en la Ley de Obras Públicas y Servicios Relacionados con las Mismas, y sus Reglamentos, según corresponda.

SEXTA.- DOCUMENTACIÓN JUSTIFICATIVA Y COMPROBATORIA. El resguardo y conservación de la documentación original justificativa y comprobatoria correspondiente a la aplicación de los recursos a que se refiere el presente Convenio, estará a cargo de "LA ENTIDAD FEDERATIVA" a través de su dependencia o entidad responsable de la ejecución de los proyectos de que se trate.

En el caso de "LA SECTUR", la documentación justificativa es el presente Convenio y la comprobatoria se integra por las transferencias financieras realizadas y los recibos emitidos por "LA ENTIDAD FEDERATIVA" referidos en la Cláusula CUARTA.

La documentación comprobatoria de los gastos cubiertos con los recursos federales que se entregan por concepto del subsidio a "LA ENTIDAD FEDERATIVA" y, en su caso, sus rendimientos financieros deberá incluir la siguiente leyenda:

"EL IMPORTE CONSIGNADO EN EL PRESENTE DOCUMENTO FUE CUBIERTO CON CARGO A LOS RECURSOS PÚBLICOS FEDERALES OTORGADOS POR LA SECRETARÍA DE TURISMO DEL GOBIERNO FEDERAL, POR CONCEPTO DE UN SUBSIDIO CON CARGO AL PROGRAMA S248 "PROGRAMA PARA EL DESARROLLO REGIONAL TURÍSTICO SUSTENTABLE", EN ESPECÍFICO PARA LA EJECUCIÓN DEL PROYECTO (NOMBRE DEL PROYECTO DE QUE SE TRATE), CORRESPONDIENTE AL EJERCICIO FISCAL 2015."

SÉPTIMA.- GASTOS ADMINISTRATIVOS.- "LA ENTIDAD FEDERATIVA" podrá destinar hasta el equivalente al cinco al millar, del total de los recursos federales que le sean entregados, por concepto

del subsidio a que se refiere el presente Convenio, para sufragar los gastos administrativos que resulten de la ejecución de los proyectos que serán financiados con dichos recursos; los gastos administrativos que excedan este importe, deberán ser cubiertos con recursos propios de "LA ENTIDAD FEDERATIVA".

OCTAVA.- SUPERVISIÓN DE OBRA. Para la supervisión, vigilancia, control y revisión de los trabajos, relacionados con las obras públicas consideradas en los proyectos a que se refiere el presente Convenio, incluyendo las estimaciones presentadas por los contratistas; "LA ENTIDAD FEDERATIVA" designará a un servidor público de la dependencia o entidad ejecutora correspondiente, como residente de obra, quien fungirá como su representante ante el contratista y tendrá a su cargo las obligaciones que establece la Ley de Obras Públicas y Servicios Relacionados con las Mismas.

En los casos en los que "LA ENTIDAD FEDERATIVA" no cuente con la capacidad técnica o con el personal suficiente para designar un residente de obra, podrá contratar la supervisión de obra con un tercero, atendiendo a lo dispuesto por la Ley de Obras Públicas y Servicios Relacionados con las Mismas, su Reglamento y la demás normatividad federal aplicable en esta materia. Las partes convienen en establecer que en caso de que la contratación de la supervisión de obra con un tercero recayera en el Fondo Nacional de Fomento al Turismo (FONATUR) o en la Comisión Federal de Electricidad, se podrá destinar hasta el 3% del monto total asignado al proyecto de que se trate.

"LA ENTIDAD FEDERATIVA" deberá comunicar a "LA SECTUR", el nombre o denominación social y demás datos de identificación de la persona física o moral que fungirá como residente o supervisor de obra, dentro de los cinco días hábiles siguientes a su designación o contratación.

Quien funja como residente o supervisor de obra, además de las obligaciones que establece a su cargo la Ley de Obras Públicas y Servicios Relacionados con las Mismas y su Reglamento, estará obligado a informar a "LA SECTUR" y a la Secretaría de Turismo o equivalente en "LA ENTIDAD FEDERATIVA", con la periodicidad que se determine conforme al proyecto de que se trate, sobre la supervisión de la ejecución, control y avance físico financiero que presente la obra; dicha periodicidad no podrá ser mayor a dos meses, a partir de la firma de los contratos respectivos y hasta la conclusión de las obras o servicios relacionados con las mismas.

En el caso de adquisición de bienes y/o servicios, la "LA ENTIDAD FEDERATIVA" designará a un servidor público de la dependencia o entidad ejecutora correspondiente, como responsable de verificar que dichos bienes y/o servicios cumplen con las especificaciones técnicas y/o de calidad establecidas en el contrato respectivo; observando en lo conducente lo establecido en los párrafos tercero y cuarto de esta Cláusula.

NOVENA.- OBLIGACIONES DEL EJECUTIVO FEDERAL.- El Ejecutivo Federal, a través de "LA SECTUR", se obliga a:

I. Ministran en los términos previstos por el Presupuesto de Egresos de la Federación, los recursos públicos federales por concepto de subsidio, objeto del instrumento jurídico correspondiente, otorgados para la ejecución de los proyectos seleccionados por el Comité Dictaminador del PRODERETUS.

II. Realizar los registros correspondientes en la Cuenta de la Hacienda Pública Federal y en los demás informes sobre el ejercicio del gasto público, a efecto de informar sobre la aplicación del subsidio otorgado en el marco del presente Convenio.

III. Evaluar cada noventa días naturales, en coordinación con "LA ENTIDAD FEDERATIVA", el avance en el cumplimiento de los objetivos y metas, previstos para cada uno de los proyectos a que se destinarán los recursos otorgados por concepto de subsidio objeto del presente Convenio.

IV. Evaluar los resultados obtenidos con la aplicación de los recursos presupuestarios federales que se proporcionarán en el marco de este instrumento.

DÉCIMA.- OBLIGACIONES DE "LA ENTIDAD FEDERATIVA".- "LA ENTIDAD FEDERATIVA" será responsable de:

I. Garantizar que los proyectos que serán financiados con los recursos del PRODERETUS, cuenten con la documentación legal y administrativa, que resulte necesaria para su ejecución, así como de la autenticidad de la misma.

II. Garantizar que los proyectos cuenten con las autorizaciones necesarias requeridas (permisos, licencias, etc.) para su ejecución, así como para el cumplimiento de las formalidades que, en su caso, establezcan las leyes y reglamentos federales y locales aplicables.

III. Enviar la documentación que acredite la apertura de la cuenta específica para la radicación de

los recursos federales, a más tardar el 10 de marzo del 2015.

IV. Realizar las aportaciones de recursos que le correspondan en las cuentas específicas respectivas, en un periodo que no deberá exceder de 20 días hábiles contados a partir de la recepción de los recursos federales, en cumplimiento a lo establecido por el Presupuesto de Egresos de la Federación.

V. Administrar los recursos presupuestales federales que le sean entregados por concepto del PRODERETUS y, en su caso, los rendimientos financieros que éstos generen en la cuenta bancaria productiva específicos abiertos para dicho fin y enviar mensualmente copia de los estados de cuenta a la Dirección General de Desarrollo Regional y Fomento Turístico de la Secretaría de Turismo.

VI. Aplicar los recursos presupuestarios federales que le sean entregados por concepto del subsidio y, en su caso, los rendimientos financieros que éstos generen, exclusivamente a la ejecución de los proyectos referidos en la Cláusula SEGUNDA del presente Convenio, sujetándose para ello a su contenido, a las disposiciones legales de carácter federal aplicables, así como a los anexos específicos que por cada uno de dichos proyectos se formulen y se integren a este instrumento.

VII. Emitir y presentar los recibos que deberá enviar a la Dirección General de Programación y Presupuesto de "LA SECTUR" por cada ministración de recursos federales que reciba, dentro de los veinte días hábiles posteriores a las mismas.

VIII. Utilizar del Sistema Compranet, cuando, en el uso de recursos federales, se realicen contrataciones de bienes, arrendamientos, obras públicas y servicios relacionados con las mismas.

IX. Concluir los procesos de contratación correspondientes a cada proyecto e iniciar los trabajos o servicios pactados en un plazo máximo de setenta y cinco días naturales contados a partir de la firma del CONVENIO y en su caso establecer las medidas preventivas y correctivas para que los proyectos se ejecuten conforme a lo pactado en el CONVENIO. Lo anterior, salvo aquellos casos de excepción previstos en la legislación federal aplicable.

X. Asegurar el ejercicio eficiente, eficaz y transparente de los recursos ministrados en el marco del presente Programa, en términos de lo establecido en el "Decreto que establece las medidas para el uso eficiente, transparente y eficaz de los recursos públicos, y las acciones de disciplina presupuestaria en el ejercicio del gasto público, así como para la modernización de la Administración Pública Federal", publicado en el DOF el 10 de diciembre del 2012.

XI. Suscribir los acuerdos de coordinación o anexos de ejecución que, en su caso, se deban formalizar con los municipios que integran su territorio, para garantizar la correcta ejecución de los proyectos referidos en la Cláusula SEGUNDA del presente Convenio, de conformidad con lo establecido en las disposiciones legales que resulten aplicables.

XII. Recabar, resguardar y conservar la documentación justificativa y comprobatoria de las erogaciones cubiertas con los recursos presupuestales Federales que le sean entregados por concepto del PRODERETUS y, en su caso, los rendimientos financieros que éstos generen. Dicha documentación, deberá estar cancelada con la leyenda "Operado" o como se establezca en las disposiciones locales, identificándose con el nombre del fondo de aportaciones, programa o convenio respectivo, señalando que "corresponde al ejercicio fiscal 2015". Lo anterior, para atender lo establecido en el artículo 70, fracción II de la Ley General de Contabilidad Gubernamental.

XIII. Reportar a la Secretaría de Hacienda y Crédito Público, con copia a la Dirección General de Desarrollo Regional y Fomento Turístico, el ejercicio de los recursos presupuestales federales que le sean entregados por concepto del subsidio y, en su caso, los rendimientos financieros que éstos generen, por conducto de su Secretaría de Finanzas o equivalente. Dicho reporte deberá remitirse trimestralmente dentro de los primeros quince días hábiles siguientes a la terminación del trimestre de que se trate, a través del Sistema de Formato Único.

XIV. Remitir la información relacionada con los avances físicos y financieros mensuales de la ejecución de los proyectos financiados con dichos recursos, además del avance en el cumplimiento de los objetivos y metas previstos al respecto. Asimismo será responsable de la veracidad de la información proporcionada y de la autenticidad de la documentación que soporte la misma.

XV. Presentar a "LA SECTUR" y directamente a la Secretaría de la Función Pública, por conducto de la Unidad de Operación Regional y Contraloría Social, a más tardar el último día hábil de febrero del 2016, el cierre de ejercicio de las operaciones realizadas, las conciliaciones bancarias, el monto de los recursos ejercidos, en su caso, con el desglose a que se refiere la Cláusula SEGUNDA de este instrumento, así como el nivel de cumplimiento de los objetivos de los proyectos y las metas de los indicadores de

desempeño, alcanzados en el ejercicio fiscal 2015.

XVI. Presentar a la Secretaría de Turismo copia de la documentación comprobatoria correspondiente al cierre del ejercicio de las operaciones realizadas, adjuntando las conciliaciones bancarias y el monto de los recursos ejercidos; así mismo, dichos documentos deberán presentarse directamente a la Secretaría de la Función Pública, por conducto de la Unidad de Operación Regional y Contraloría Social, a más tardar el último día hábil de febrero del 2016, o cuando ésta sea requerida por las dependencias señaladas.

XVII. Proporcionar la información y documentación que en relación con la aplicación de los recursos a que se refiere este instrumento y de la ejecución de los proyectos objeto del mismo, le requiera cualesquiera órgano de control o autoridad fiscalizadora, federal o estatal, así como colaborar con dichas autoridades competentes, para facilitar el desarrollo de las visitas de inspección que en ejercicio de sus respectivas atribuciones lleven a cabo.

XVIII. Realizar al cierre del ejercicio fiscal 2015, el reintegro a la TESOFE de los recursos que no se hayan ejercido, incluyendo en su caso, los rendimientos financieros, dentro de los 15 días naturales siguientes. En caso contrario, serán responsables de reintegrar los intereses generados, así como de hacerse acreedores al pago de las cargas financieras, por concepto de daño al erario de la Federación, durante el tiempo que dure el incumplimiento.

XIX. Reintegrar a la TESOFE los recursos que se destinen a fines no autorizados en términos de lo dispuesto en el artículo 54 de la Ley Federal de Presupuesto y Responsabilidad Hacendaria, así como el 85 y 176 del Reglamento de la Ley Federal de Presupuesto y Responsabilidad Hacendaria; asimismo, deberán asumir los costos del reintegro, por concepto de los intereses generados por los recursos federales a la TESOFE. Instrumentar las medidas correctivas que le sean propuestas por La Secretaría de Turismo de manera directa o a través de las evaluaciones trimestrales que se realicen de manera conjunta.

XX. Instrumentar las medidas correctivas que le sean propuestas por "LA SECTUR" de manera directa o a través de las evaluaciones trimestrales que se realicen de manera conjunta.

XXI. Integrar y resguardar los expedientes relacionados con la ejecución de los proyectos financiados con los recursos federales otorgados y remitir copia certificada de los mismos a la Secretaria de Turismo, una vez concluido el proyecto.

XXII. Cumplir con todas las obligaciones inherentes al PRODERETUS y en caso de que se inicien los procedimientos de suspensión o cancelación de los recursos por inobservancia o incumplimiento de dichas obligaciones, deberán realizar las aclaraciones que estimen pertinentes para aclarar el atraso o incumplimiento de que se trate, así como presentar la documentación en que sustente las mismas.

XXIII. Observar que la administración de los recursos se realice de conformidad con lo establecido en la Ley Federal de Presupuesto y Responsabilidad Hacendaria, la Ley General de Contabilidad Gubernamental, el Presupuesto de Egresos de la Federación vigente, el Convenio correspondiente y demás legislación federal aplicable.

DÉCIMA PRIMERA.- CONTROL, SEGUIMIENTO Y EVALUACIÓN.- El control, seguimiento y evaluación, de los recursos federales a que se refiere el presente Convenio, corresponderá a "LA SECTUR", sin demerito del ejercicio de las facultades que sobre estas materias corresponden a la Secretaría de Hacienda y Crédito Público, a la Secretaría de la Función Pública y a la Auditoría Superior de la Federación; así como las que por su parte realicen el órgano de control o equivalente del poder ejecutivo de "LA ENTIDAD FEDERATIVA" y el órgano técnico de fiscalización de su legislatura.

Las responsabilidades administrativas, civiles y penales derivadas de posibles afectaciones a la Hacienda Pública Federal, en que incurran los servidores públicos federales o locales, así como los particulares que intervengan en la administración, ejercicio o aplicación de los recursos públicos a que se refiere este instrumento, serán sancionadas en los términos de la legislación federal aplicable.

DÉCIMA SEGUNDA.- VERIFICACIÓN.- Con el objeto de asegurar el debido cumplimiento del presente Convenio y la aplicación de los recursos federales otorgados por concepto del subsidio, "LA SECTUR" por conducto de la Dirección General de Desarrollo Regional y Fomento Turístico, revisará en términos de lo dispuesto en la Cláusula NOVENA fracción III los avances que presente la ejecución de los proyectos a que se destinará dicho subsidio y su aplicación; así como adoptará las medidas necesarias para establecer el enlace y la comunicación requeridas con las instancias ejecutoras de dichos proyectos por parte de "LA ENTIDAD FEDERATIVA", así como aquella responsable de la administración de los recursos, para dar el debido seguimiento a los compromisos asumidos.

En el caso de ejecución de obra pública con recursos federales entregados en calidad de subsidio, conforme al presente convenio, con independencia de las obligaciones a cargo de "LA ENTIDAD FEDERATIVA", corresponderá a quien funja como residente o supervisor de obra, remitir a "LA SECTUR", una copia de los reportes que periódicamente se realicen, conforme a lo estipulado en la Cláusula OCTAVA de este instrumento jurídico.

Igual obligación tendrá el servidor público que se designe como responsable de verificar que los bienes y/o servicios que se adquieran con los recursos a que se refiere el presente, cumplen con las especificaciones técnicas y/o de calidad establecidas en el contrato respectivo.

Asimismo, "LA ENTIDAD FEDERATIVA" podrá destinar una cantidad equivalente al uno al millar del monto total de los recursos a que se refiere el presente Convenio, a favor de la Secretaría de la Contraloría o equivalente de la "LA ENTIDAD FEDERATIVA", para que realice la vigilancia, inspección, control y evaluación de las obras y acciones ejecutadas por administración directa con esos recursos; dicha cantidad será ejercida conforme a los lineamientos que emita al respecto la Secretaría de la Función Pública Federal. Las ministraciones correspondientes se realizarán conforme a los plazos y calendario programados para el ejercicio del subsidio otorgado. Para el caso de las obras públicas ejecutadas por contrato, se aplicará lo dispuesto en el artículo 191 de la Ley Federal de Derechos.

DÉCIMA TERCERA.- RECURSOS FEDERALES NO APLICADOS AL 31 DE DICIEMBRE.- "LA ENTIDAD FEDERATIVA" deberá reintegrar a la Tesorería de la Federación, dentro de los primeros quince días naturales del año siguiente, los recursos remanentes o saldos disponibles que presente al 31 de diciembre del ejercicio fiscal 2015, a la cuenta bancaria productiva específica a que se refiere la Cláusula CUARTA de este Convenio, incluyendo los rendimientos financieros generados, salvo en el caso de que se encuentren vinculados a los compromisos y obligaciones de pago de "LA ENTIDAD FEDERATIVA" relacionados con la ejecución de los proyectos para el que fue otorgado el subsidio; en este caso, la fecha límite para el reintegro de los recursos federales remanentes o saldos disponibles, será el último día hábil del mes de marzo del 2016. Lo anterior, en términos de lo dispuesto en el artículo 54 de la Ley Federal de Presupuesto y Responsabilidad Hacendaria, así como el 85 y 176 de su Reglamento.

El reintegro a la Tesorería de la Federación de los recursos a que se refiere el párrafo anterior, se deberá realizar conforme a las disposiciones legales federales aplicables, siendo responsabilidad de "LA ENTIDAD FEDERATIVA", dar aviso por escrito y en forma inmediata a "LA SECTUR", una vez que se realice dicho reintegro anexando copia de la documentación comprobatoria del mismo.

Asimismo, "LA ENTIDAD FEDERATIVA" estará obligada a reintegrar a la Tesorería de la Federación, aquellos recursos que no sean aplicados a los fines para los que le fueron autorizados, incluyendo los importes equivalentes a las cargas financieras que se generen desde la fecha en que los mismos se hayan ejercido para cubrir gastos no autorizados, hasta la fecha que se realice el reintegro respectivo, las cuales se calcularán a la tasa anual que resulte de sumar 5 puntos porcentuales al promedio de las tasas anuales de rendimiento equivalentes a las de descuento de los Certificados de la Tesorería de la Federación a veintiocho días, en colocación primaria, emitidos durante el mes inmediato anterior a la fecha del ciclo compensatorio.

DÉCIMA CUARTA.- SUSPENSIÓN Y CANCELACIÓN DE LA MINISTRACIÓN DE RECURSOS.- Para efectos de comprobación, de su ejercicio y fiscalización, los recursos presupuestales federales aprobados, que después de radicados, no hayan sido liberados y ministrados a la Unidad Ejecutora en el plazo que el instrumento jurídico respectivo prevea, o que una vez ministrados no sean ejercidos para las actividades expresamente autorizadas, serán considerados como "recursos ociosos", por lo que la Dirección General de Desarrollo Regional y Fomento Turístico procederá en términos de la normatividad y legislación aplicable.

El Ejecutivo Federal, por conducto de "LA SECTUR" podrá suspender o cancelar la ministración de los recursos a "LA ENTIDAD FEDERATIVA", correspondientes al subsidio a que se refiere el presente CONVENIO, cuando se determine que los recursos previamente ministrados se han aplicado en fines o rubros de gasto distintos a los previstos en este CONVENIO o por el incumplimiento de las obligaciones contraídas en el mismo.

Asimismo, se podrá suspender la ministración de los recursos, cuando "LA ENTIDAD FEDERATIVA" no aporte en los plazos previstos los recursos que les corresponden en las cuentas específicas, en términos de lo referido en el Presupuesto de Egresos de la Federación del Ejercicio Fiscal correspondiente 2015.

Tanto la suspensión como la cancelación de ministraciones de los recursos a que se refiere la

presente Cláusula se podrá aplicar en forma parcial sólo respecto de los proyectos en que se presenten irregularidades o incumplimientos, o en forma total respecto del subsidio a que se refiere el presente Convenio, atendiendo a la gravedad de las irregularidades o incumplimientos que se detecten, todo lo cual quedará debidamente fundado y motivado en el documento en que se haga constar dicha determinación y que al efecto emita "LA SECTUR".

En el caso de suspensión, ésta prevalecerá hasta en tanto "LA ENTIDAD FEDERATIVA" regularice o aclare la situación que motivó dicha suspensión o bien, hasta que "LA SECTUR" determine la cancelación definitiva de las ministraciones de recursos.

La cancelación de la ministración de recursos se determinará cuando a juicio de "LA SECTUR" y de acuerdo con los reportes presentados por "LA ENTIDAD FEDERATIVA" o, en su caso, por el supervisor de obra, o bien, derivado de la verificación y seguimiento que realice "LA SECTUR" de la ejecución de los proyectos, presenten un atraso tal que hagan imposible su conclusión en los tiempos estimados y no resulte conveniente realizar una reprogramación, o bien, cuando se detecte que los recursos otorgados a "LA ENTIDAD FEDERATIVA", no se han administrado, ejercido y/o aplicado conforme a las disposiciones federales aplicables.

En el caso de la cancelación de ministraciones, y en los de suspensión en que así lo determine "LA SECTUR", los recursos indebidamente utilizados y aquellos que no se encuentren devengados, deberán ser reintegrados por "LA ENTIDAD FEDERATIVA" a la Tesorería de la Federación, dentro de los quince días hábiles siguientes a aquél en que se lo requiera "LA SECTUR"; en términos de lo dispuesto en la Cláusula DÉCIMA TERCERA de este Convenio.

Para que "LA SECTUR" determine lo que corresponda respecto de la suspensión o cancelación de la ministración de recursos a que se refiere la presente Cláusula, se deberá observar lo siguiente:

a) "LA SECTUR" notificará por escrito a "LA ENTIDAD FEDERATIVA", las posibles irregularidades y/o incumplimientos que se hayan detectado, acompañando copia de los soportes documentales con que se cuente, otorgándole un plazo improrrogable no mayor a quince días hábiles, para que realice y soporte las aclaraciones que estime pertinentes para desvirtuar el atraso o incumplimiento de que se trate;

b) Una vez que "LA ENTIDAD FEDERATIVA", realice las aclaraciones respectivas y presente la documentación en que sustente las mismas, "LA SECTUR" procederá a su revisión y análisis, y a emitir resolución debidamente fundada y motivada en la que podrá determinar:

I) Tener por aclaradas las supuestas irregularidades o subsanados los atrasos y en consecuencia continuar con la ministración de recursos;

II) Suspender la ministración de recursos, señalando un término prudente para la regularización de la ejecución de los proyectos objeto del presente, y en su caso, el reintegro de recursos, o

III) Cancelar la ministración de recursos y ordenar, en su caso, el reintegro de los recursos otorgados, junto con sus rendimientos financieros, conforme a lo señalado en la Cláusula DÉCIMA TERCERA de este Convenio.

En caso de que el Ejecutor de los recursos hiciera caso omiso a dicha solicitud y no respondiera, "LA SECTUR" podrá resolver con los elementos con los que cuente.

Para la elaboración de la resolución a que se ha hecho referencia, podrán considerarse los informes de los residentes o supervisores de obra o bien de los responsables de verificar bienes, servicios o acciones.

DÉCIMA QUINTA.- TERMINACIÓN.- El presente Convenio podrá darse por terminado cuando se presente alguno de los siguientes supuestos:

I. Por estar satisfecho el objeto para el que fue celebrado, no existan obligaciones pendientes de cumplir por las partes y, en su caso, se haya realizado el reintegro de los recursos y rendimientos financieros que procedan;

II. Por acuerdo de las partes, ante la imposibilidad de continuar con su ejecución;

III. Por determinación de "LA SECTUR", por virtud de la cual se cancelen en forma definitiva y total la ministración de los recursos presupuestarios a que se refiere el presente Convenio, en términos de lo dispuesto en la Cláusula Decima Cuarta, inciso b) fracción III, y

IV. Por caso fortuito o fuerza mayor.

Para tales efectos se levantará una minuta en que se hagan constar las circunstancias específicas que

se presenten en cada caso y se establezcan los términos en que se dará por concluida su ejecución, así como los responsables del resguardo y conservación de la documentación justificativa y comprobatoria que se haya generado hasta ese momento y se señale lo procedente respecto del reintegro de los recursos y rendimientos financieros que, en su caso, procedan.

DÉCIMA SEXTA.- RELACIONES LABORALES.- El personal responsable de la ejecución del presente Convenio y de los proyectos a que el mismo se refiere, estará bajo la responsabilidad y dependencia directa de la parte para la cual labore, por lo tanto, en ningún momento se considerará a la otra parte como patrón sustituto, ni como intermediario; por lo que no tendrán relación alguna de carácter laboral con dicho personal y consecuentemente quedará liberada de cualquier responsabilidad laboral y aún de seguridad social respecto de dicho personal.

La parte que tenga el vínculo laboral con el personal de que se trate, estará obligado a responder de las reclamaciones de índole laboral, civil, fiscal y de seguridad social, así como por cualquier controversia o litigio que su personal instaure en contra de la otra parte y/o de su personal adscrito, a quienes se obliga a dejar en paz y a salvo.

DÉCIMA SÉPTIMA.- VIGENCIA.- El presente Convenio comenzará a surtir efectos a partir de la fecha de su suscripción y hasta que se dé cumplimiento total a su contenido, esto es hasta que se concluya con la comprobación de los gastos efectuados y con el reintegro de los recursos remanentes y/o no aplicados a los fines para los que fueron autorizados, junto con los rendimientos financieros correspondientes o, en su caso, las cargas financieras que se hubiesen generado, acorde a lo estipulado con la Cláusula DÉCIMA TERCERA del presente instrumento jurídico.

DÉCIMA OCTAVA.- MODIFICACIONES AL CONVENIO.- Las partes acuerdan que el presente Convenio podrá modificarse de común acuerdo y por escrito, sin alterar su estructura y en estricto apego a las disposiciones jurídicas federales aplicables. Para el caso de modificaciones a los montos, objetivos o metas de los proyectos en que será aplicado el subsidio otorgado, se sujetará a lo establecido en las Reglas de Operación del Programa para el Desarrollo Regional Turístico Sustentable.

DÉCIMA NOVENA.- DIFUSIÓN Y TRANSPARENCIA.- El Ejecutivo Federal, a través de "LA SECTUR", conforme a lo dispuesto en los artículos 106 de la Ley Federal de Presupuesto y Responsabilidad Hacendaria; 7 y 12 de la Ley Federal de Transparencia y Acceso a la Información Pública Gubernamental, hará públicas en su página de Internet las acciones financiadas con los recursos a los que se refiere el presente Convenio, incluyendo los avances y resultados físicos y financieros; en tanto que "LA ENTIDAD FEDERATIVA" se compromete a difundir mediante su página de Internet y otros medios públicos que tenga a su disposición, la información relacionada con la ejecución de los proyectos a que se refiere el presente Convenio, salvo que se trate de información reservada o confidencial, en cuyo caso deberá tomar las medidas pertinentes para salvaguardar dicha confidencialidad en términos de las disposiciones aplicables.

Asimismo, a fin de cumplir con el principio de máxima publicidad, "LA SECTUR" publicará el presente Convenio y, en su caso, los convenios modificatorios al mismo que se llegasen a suscribir, en el Diario Oficial de la Federación; en tanto que "LA ENTIDAD FEDERATIVA" hará lo mismo en el Periódico Oficial del Estado.

La difusión de los proyectos financiados con los recursos a que se refiere el presente Convenio, que "LA ENTIDAD FEDERATIVA" lleve a cabo a través de mantas, espectaculares, mamparas, o cualquier otro medio impreso, invariablemente deberá hacer mención de que los mismos se están realizando de manera conjunta con el Gobierno Federal, con los recursos federales aprobados en este Presupuesto de Egresos de la Federación para el ejercicio fiscal 2015, dando a éste el mismo peso que se dé al Gobierno Estatal.

La papelería y documentación oficial que se utilice en la ejecución de los proyectos a que se refiere el presente convenio deberá incluir la siguiente leyenda: *"Este programa es público, ajeno a cualquier partido político. Queda prohibido el uso para fines distintos a los establecidos en el programa"*. De igual forma, se deberá cumplir con la legislación y normatividad federal aplicable en esta materia.

VIGÉSIMA.- NOTIFICACIONES.- Las partes acuerdan que cualquier comunicación o notificación que se necesite efectuar con motivo del presente CONVENIO será realizada en los domicilios señalados en el capítulo de DECLARACIONES. Cualquier cambio de domicilio que las partes efectúen en lo sucesivo, lo deberán notificar por escrito y en forma indubitable a la otra parte, por lo menos con diez días de anticipación.

VIGÉSIMA PRIMERA.- INTERPRETACIÓN, JURISDICCIÓN Y COMPETENCIA.- Para la solución de cualquier duda o controversia que se presente respecto de la interpretación y alcances del presente instrumento jurídico, derivada de su ejecución y cumplimiento; así como todo lo no previsto en el

mismo, se sujetará a lo dispuesto en la Ley Federal de Presupuesto y Responsabilidad Hacendaria, su Reglamento, y a las demás disposiciones jurídicas federales que resulten aplicables; procurando en todo momento su solución de común acuerdo, de no ser posible lo anterior, ambas partes se someten a la competencia de los Tribunales Federales competentes radicados en México, Distrito Federal; renunciando a cualquier otro fuero que en razón de su domicilio presente o futuro les pudiera corresponder.

Estando enteradas las partes del contenido y alcance legal del presente Convenio ratifican su contenido y efectos, por lo que de conformidad lo firman por quintuplicado y para constancia, el día ____ del mes de _____ de dos mil 2015.

POR EL EJECUTIVO FEDERAL,
"LA SECTUR"

POR EL EJECUTIVO DEL ESTADO LIBRE Y
SOBERANO DE LA (ENTIDAD FEDERATIVA)

C. _____,
TITULAR DE LA SECRETARÍA DE TURISMO

C. _____,
GOBERNADOR CONSTITUCIONAL DEL ESTADO

C. _____,
SUBSECRETARIO DE INNOVACIÓN Y DESARROLLO
TURÍSTICO

C. _____,
SECRETARIO DE FINANZAS

C. _____,
DIRECTOR GENERAL DE DESARROLLO REGIONAL Y
FOMENTO TURÍSTICO

C. _____,
SECRETARIO DE DESARROLLO URBANO Y OBRAS
PÚBLICAS

C. _____,
SECRETARIO DE TURISMO

C. _____,
SECRETARIO DE LA CONTRALORÍA

LAS FIRMAS QUE ANTECEDEN, CORRESPONDEN AL CONVENIO PARA EL OTORGAMIENTO DE UN SUBSIDIO EN MATERIA DE DESARROLLO TURÍSTICO, PARA EL EJERCICIO FISCAL DE 2015, CELEBRADO ENTRE EL EJECUTIVO FEDERAL POR CONDUCTO DE LA SECRETARÍA DE TURISMO, Y EL EJECUTIVO DEL ESTADO LIBRE Y SOBERANO DE LA (ENTIDAD FEDERATIVA).

Llenar a máquina o bien, capturar extrayendo el formato completo de la dirección electrónica <http://www.sectur.gob.mx>. Presentar en original, con firma autógrafa, acompañando los anexos correspondientes, a la Dirección General de Desarrollo Regional y Fomento Turístico de la SECTUR. Presentar también en medios electrónicos. Contacto para consultas sobre este formato al correo electrónico: xxxxxxxxxxxx@sectur.gob.mx

"Este Programa es público, ajeno a cualquier partido político. Queda prohibido el uso para fines distintos a los establecidos en el Programa"

	ANEXO 7 PROGRAMA PARA EL DESARROLLO REGIONAL TURÍSTICO SUSTENTABLE GLOSARIO EJERCICIO FISCAL 2015
---	--

Nivel de Objetivo	Nombre	Fórmula	Unidad de Medida	Frecuencia de Medición
Propósito	Porcentaje de destinos turísticos apoyados.	(Número de destinos turísticos apoyados con infraestructura y equipamiento en el año T/ Número de destinos turísticos que conforman la población objetivo del programa)* 100	Porcentaje	Anual
Componente	Porcentaje de proyectos turísticos de infraestructura y equipamiento en operación.	(Proyectos turísticos en operación en el año T que fueron concluidos en el año T-2/Proyectos concluidos el año T-2)*100	Porcentaje	Semestral

Contacto para consultas sobre este formato al correo electrónico: xxxxxxxxxxxx@sectur.gob.mx

"Este Programa es público, ajeno a cualquier partido político. Queda prohibido el uso para fines distintos a los establecidos en el Programa"

	ANEXO 7 PROGRAMA PARA EL DESARROLLO REGIONAL TURÍSTICO SUSTENTABLE GLOSARIO EJERCICIO FISCAL 2015
---	--

Aportaciones	Recursos que la SECTUR y los beneficiarios del PRODERETUS se comprometen a destinar para la ejecución de los proyectos en materia de Desarrollo Turístico
Beneficiario	Se consideran como beneficiarios del PRODERETUS a los Gobiernos Estatales y del Distrito Federal; Gobiernos Municipales y Jefaturas Delegacionales del Distrito Federal que cuentan con localidades con vocación turística
Capacidad Competitiva	Para efectos de estas Reglas de Operación, se considera la capacidad de obtener rentabilidad en el mercado turístico en relación a sus competidores.
Circuito Turístico	Conjunto de diversos destinos que se unen en forma articulada y programada. Contemplan recursos naturales, culturales y humanos, así como un conjunto de servicios ofrecidos al turista. El punto de inicio y de fin del circuito es el mismo.

Comité Dictaminador	Grupo de trabajo integrado por la SECTUR que, con fundamento en las presente Reglas de Operación, tiene establecida la responsabilidad de analizar, calificar y aprobar las propuestas de proyectos turísticos presentadas por la población objetivo interesada.
Convenio de Coordinación	Instrumento jurídico que se firma cuando una entidad federativa o municipio es aportante de recursos o ejecutor del Programa, mediante el cual se establecen responsabilidades, derechos y obligaciones, se asegura el cumplimiento de la normatividad del programa y el establecimiento de mecanismos de información para el seguimiento de obras o acciones en el transcurso de su ejecución.

Contraloría Social	El conjunto de acciones de control, vigilancia y evaluación que realizan las personas, de manera organizada o independiente, en un modelo de derechos y compromisos ciudadanos, con el propósito de contribuir a que la gestión gubernamental y el manejo de los recursos públicos se realicen en términos de transparencia, eficacia, legalidad y honradez, así como para exigir la rendición de cuentas a sus gobernantes.
Coordinación Interinstitucional	Proceso a través del cual se da orden al esfuerzo institucional de las dependencias y entidades del gobierno federal y de los gobiernos estatales y municipales. Los propósitos primordiales de esta coordinación son evitar la duplicidad de esfuerzos, transparentar y hacer más eficiente el uso de los recursos.
CONEVAL	Es el Consejo Nacional de Evaluación de la Política de Desarrollo Social. Organismo público descentralizado de la Administración Pública Federal, con autonomía y capacidad técnica para generar información objetiva sobre la situación de la política social y la medición de la pobreza en México, que permita mejorar la toma de decisiones en la materia. Tiene entre sus funciones principales normar y coordinar la evaluación de la Política Nacional de Desarrollo Social y las políticas, programas y acciones que ejecuten las dependencias públicas.
Corredor Turístico	Vía de interconexión o ruta de viaje que une en forma natural dos o más centros turísticos dotados de infraestructura y otras facilidades que permitan su uso y desarrollo.
Cruzada Nacional Contra el Hambre	Estrategia de política social, integral y participativa. Pretende una solución estructural y permanente a un grave problema que existe en México: el hambre.
Destino Turístico	Espacio físico que dispone de un conjunto integrado de recursos, prestadores de servicios turísticos, otros agentes no turísticos y actividades características del turismo, de interés para los visitantes reales y potenciales, el cual puede ser una o varias entidades federativas, municipios o localidades en donde se establecen interacciones funcionales (económicas, culturales y sociales).
Devengado	Término utilizado en el ejercicio de los recursos provenientes de los Subsidios, para señalar que los mismos se encuentran contablemente reconocidos y registrados en un periodo específico, a pesar de que el desembolso o el cobro pueda ser hecho, todo o en parte, en el periodo anterior o posterior.

Desarrollo Regional Sustentable	Se refiere al desarrollo enfocado a las regiones turísticas con que cuenta el país, basado en los productos comunes que se ofertan a los, que busca el aprovechamiento sustentable de los recursos naturales y culturales.
FONATUR	El Fondo Nacional de Fomento al Turismo forma parte del sector público paraestatal, se encuentra bajo la coordinación sectorial de la Secretaría de Turismo del Gobierno Federal y ajusta sus acciones al Plan Nacional de Desarrollo y al Programa Nacional de Turismo.

INAH	Instituto Nacional de Antropología e Historia. Es una Dependencia del Gobierno Federal dedicada a la preservación, protección y difusión del patrimonio arqueológico, antropológico e histórico de México.
INBA	Instituto Nacional de Bellas Artes. Organismo cultural del Gobierno Mexicano responsable de estimular la producción artística, promover la difusión de las artes y organizar la educación artística en todo el territorio nacional.
Innovación	Es la capacidad que tienen los destinos turísticos para crear productos y desarrollar nuevas formas de turismo.
Instancia Ejecutora	Dependencia, Entidad u Organismo responsable de la realización de los proyectos obras o acciones.
Entidad Federativa	Referencia a cualquiera de los 31 Estados de la República Mexicana y al Distrito Federal.
Impacto Turístico	Es el efecto de la ejecución de un proyecto en las condiciones del destino turístico y engloba los resultados sociales, ambientales y económicos derivados. Son los resultados derivados de la ejecución de un proyecto o iniciativa en las condiciones del destino turístico y su población residente y temporal, generando efectos de carácter económico, social y ambiental.
Localidad	De acuerdo con el Marco Geoestadístico, es el lugar ocupado con una o más edificaciones utilizadas como viviendas, las cuales pueden estar habitadas o no, este lugar es reconocido por un nombre dado por alguna disposición legal o la costumbre

Mantenimiento preventivo	Acciones orientadas a la conservación de infraestructura, equipos o instalaciones mediante la realización de las revisiones y reparaciones que garanticen su buen funcionamiento y fiabilidad. El mantenimiento preventivo se realiza en infraestructura, equipos o instalaciones en condiciones de funcionamiento, por oposición al mantenimiento correctivo que repara o pone en condiciones de funcionamiento aquellos que dejaron de funcionar o están dañados.
Matriz de Indicadores para Resultados	Es una herramienta de planeación que en forma resumida, sencilla y armónica establece con claridad los objetivos de un programa, incorpora los indicadores que miden dichos objetivos y sus resultados esperados; identifica los medios para obtener y verificar la información de los indicadores e incluye los riesgos y contingencias que pueden afectar el desempeño del Programa.

Municipio	El municipio, de acuerdo al Artículo 115 de la Constitución Política de los Estados Unidos Mexicanos, es la base de la división territorial y de la organización política y administrativa de los Estados.
Parián	Parián o parianes. Voz de origen tagalo (filipino), que significa mercado. En México durante el siglo XVII y XIX se construyeron estos tipos de centros comerciales en diversas ciudades. Su importancia radicó en la clase de productos que ahí se comercializaban: sedas, telas, zapatos, perlas, especias, entre muchos otros productos finos, llegados de Manila, puerto donde confluían mercaderías de diversas partes del Lejano Oriente.
Perspectiva de género	Es una visión científica, analítica y política sobre las mujeres y los hombres. Se propone eliminar las causas de la opresión de género como la desigualdad, la injusticia y la jerarquización de las personas basada en el género. Promueve la igualdad entre los géneros a través de la equidad, el adelanto y el bienestar de las mujeres; contribuye a construir una sociedad en donde las mujeres y los hombres tengan el mismo valor, la igualdad de derechos y oportunidades para acceder a los recursos económicos y a la representación política y social en los ámbitos de toma de decisiones.
Producto turístico	Representa una combinación de diferentes aspectos (características de los lugares visitados, medios de transporte, tipos de alojamiento, actividades específicas en el lugar de destino, etc.) en torno a un centro de interés específico, como excursiones en la naturaleza, la vida en granjas, visitas a sitios históricos y culturales, visitas a una ciudad particular, la práctica de deportes específicos, la playa, etc. (Fuente: Recomendaciones internacionales para estadísticas de turismo. OMT. 2009)
Programa	Se refiere al Programa para el Desarrollo Regional Turístico Sustentable.
Programa Sectorial de Turismo	Es el documento que establece los objetivos y las estrategias nacionales en materia de Turismo con apego al Plan Nacional de Desarrollo 2013-2018.

Proyecto Estratégico de Turismo	Conjunto de actividades que tiene como propósito ampliar la capacidad productiva del Sector Turismo y que en el contexto de las prioridades nacionales definidas en la planeación, contribuye de una manera particularmente significativa para el logro de los objetivos y metas establecidas.
Reglas	Las Reglas de Operación del Programa para el Desarrollo Regional Turístico Sustentable
Secretaría / SECTUR	Secretaría de Turismo del Gobierno Federal.
Sustentabilidad	<p>Término utilizado para temas de desarrollo turístico, enfocado al respeto de los recursos naturales y culturales, que busca la minimización del impacto de las actividades en la comunidad, el paisaje, los recursos y las culturas.</p> <p>Desarrollo Sustentable (Programa Nacional de Infraestructura)</p> <p>El proceso evaluable mediante criterios e indicadores del carácter ambiental, económico y social que tiende a mejorar la calidad de vida y la productividad de las personas, que se funda en medidas apropiadas de preservación del equilibrio ecológico, protección del medio ambiente y aprovechamiento de recursos naturales, de manera que no se comprometa la satisfacción de las necesidades de las generaciones futuras.</p>
Valor Agregado:	Característica o servicio extra que se le da a un producto o servicio con el fin de darle un mayor valor en la percepción del consumidor (turista).

Vocación Turística	Son las características y potencialidades económicas, sociales, culturales y ecológicas que deben ser tomadas en cuenta para generar un aprovechamiento turístico óptimo del territorio.
---------------------------	--

Contacto para consultas sobre este formato al correo electrónico: xxxxxxxxxxxx@sectur.gob.mx

"Este Programa es público, ajeno a cualquier partido político. Queda prohibido el uso para fines distintos a los establecidos en el programa"

	ANEXO 8
	PROGRAMA PARA EL DESARROLLO REGIONAL TURÍSTICO SUSTENTABLE REPORTE DEL SUPERVISOR PARA EL CIERRE DEL EJERCICIO DEL PROYECTO EJERCICIO FISCAL 2015

Fecha del Reporte ___ / ___ / ___ dd mm aaaa

Datos Básicos del Proyecto	
Modalidad de la licitación	
Número de contrato	
Fecha del contrato	
Monto del contrato	
Nombre del contratista	
Conceptos generales del proyecto a realizar	
Fecha de inicio programada conforme al contrato	
Fecha de término programada conforme al contrato	
Número de días que comprende la ejecución del proyecto conforme al contrato.	
Fecha Exacta de inicio del proyecto.	

Desarrollo del Proyecto		
¿Se llevó bitácora electrónica? Explique		
¿La bitácora tuvo cambios? Explique		
No. de trabajadores contratados por el proyecto		
No. de trabajadores contratados que pertenecen a la localidad		
Género de los trabajadores contratados por	Hombres	Mujeres

elproyecto		
Porcentaje de avance físico del proyecto conforme al contrato		
Conceptos de obra u actividad realizados a la fecha		
No. Estimaciones que presentó el contratista		
Avance financiero del proyecto conforme al contrato		

(Ficha modelo puede integrarse más de una ficha por proyecto)

Testigos Fotográficos de la Realización del Proyecto	

Conclusión del proyecto	
Fecha del acta de finiquito	
Fecha de acta de entrega-recepción de la obra	
Costo final del Proyecto	

Anexos que Presenta	
1) Copia de Proceso de Licitación y Contratación	()
2) Copia de contrato.	()
3) Copia de Fianza	()
4) Copia de Anticipo, Estimaciones y Finiquito.	()
5) Copia Impresa de la Bitácora Electrónica	()
6) Copia de Acta de Entrega Recepción	()
7) Testigos Fotográficos (Antes y Después).	()
8) Otros. Especifique	()

Nombre y firma

Fecha de Elaboración

Llenar a máquina o bien, capturar extrayendo el formato completo de la dirección electrónica <http://www.sectur.gob.mx>. Presentar en original, con firma autógrafa, acompañando los anexos correspondientes, a la Dirección General de Desarrollo Regional y Fomento Turístico de la SECTUR. Presentar también en medios electrónicos. Contacto para consultas sobre este formato al correo electrónico: xxxxxxxxxxxx@sectur.gob.mx

"Este Programa es público, ajeno a cualquier partido político. Queda prohibido el uso para fines distintos a los establecidos en el programa"

En el documento que usted está visualizando puede haber texto, caracteres u objetos que no se muestren debido a la conversión a formato HTML, por lo que le recomendamos tomar siempre como referencia la imagen digitalizada del DOF o el archivo PDF de la edición.