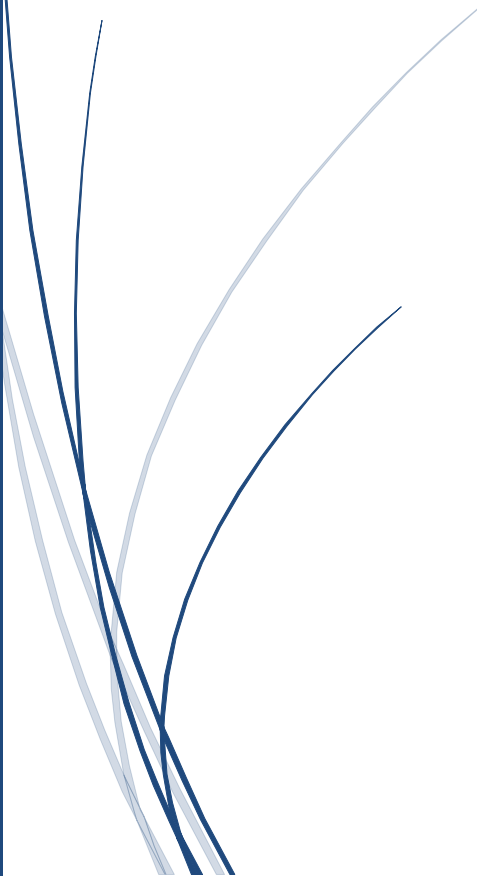

A thick dark blue vertical bar on the left side of the page. A blue arrow-shaped graphic points to the right from the bar, containing the date.

30-6-2015

Informe de actividades Enero-junio 2015

Mtro. Francisco Javier Romero Mena,
Director General, CECyTE Jalisco

A decorative graphic consisting of several thin, curved lines in shades of blue and grey, originating from the bottom left and extending upwards and to the right.

Calle José Guadalupe Zuno 2315, Col. Americana,
Guadalajara, Jalisco, C.P. 44160

El presente informe fue elaborado con base en la información proporcionada de manera trimestral por la Dirección General y sus áreas de staff, así como de las cinco direcciones de área: Dirección Académica, Dirección de Extensión y Vinculación, Dirección de Planeación y Evaluación, Dirección de Sistemas y Comunicación, y la Dirección Administrativa.

El informe trimestral compilado se presenta por el Director General a los miembros de la H. Junta Directiva del Colegio en cada una de las sesiones ordinarias, según las facultades que le confiere el artículo 18 de la Ley Orgánica del Colegio de Estudios Científicos y Tecnológicos del Estado de Jalisco.

La estructura del documento está en función de los proyectos institucionales, mismos que se encuentran enlistados en la *Guía Técnica de Proyectos Nacionales para la Elaboración del Programa Anual de los CECyTEs*, actualizada por última vez en septiembre de 2014, ejercicio en el que participó CECyTE Jalisco.

Este documento, en cumplimiento a las obligaciones institucionales, es de carácter público y se encuentra publicado en el portal de transparencia del CECyTEJ.



Tabla de contenido

PROYECTO: 01 DESARROLLO INSTITUCIONAL Y GESTIÓN ADMINISTRATIVA	3
PROYECTO: 02 ATENCIÓN A LA DEMANDA, COBERTURA Y CALIDAD	6
PROYECTO: 03 DESARROLLO ACADÉMICO.....	26
PROYECTO: 04 PERTINENCIA DE PLANES Y PROGRAMAS DE ESTUDIO.....	36
PROYECTO: 05 FORTALECIMIENTO EN INFRAESTRUCTURA Y EQUIPAMIENTO.....	42
PROYECTO: 06 PROMOCIÓN DE ACTIVIDADES CÍVICAS, ARTÍSTICAS Y DEPORTIVAS.	59
PROYECTO: 07 VINCULACIÓN Y GESTIÓN CON LOS SECTORES QUE INTEGRAN LA SOCIEDAD	73
PROYECTO: 08 PROFESIONALIZACIÓN DEL PERSONAL DE APOYO A LA EDUCACIÓN.....	88
PROYECTO: 09 EVALUACIÓN INSTITUCIONAL	92



PROYECTO: 01 DESARROLLO INSTITUCIONAL Y GESTIÓN ADMINISTRATIVA

☉ **Plantillas Docentes.-** Se verificaron plantillas proyectadas del semestre agosto 2015 - enero 2016 en la plataforma desarrollada para ello dentro de E-Kampus y se concentró la oferta de asignaturas para la elaboración de la Convocatoria para el Concurso Nacional de Oposición para Ingreso a la Educación Media Superior del Servicio Profesional Docente.

☉ **Ingreso de nuevos docentes.-** Se han aplicado exámenes de acuerdo al siguiente cuadro:

Distribución por plantel de exámenes aplicados a docentes de nuevo ingreso periodo enero - marzo 2015.			
Plantel		Profesores	Asignaturas
1	La Duraznera (Tlaquepaque)	4	4
2	El Arenal	2	2
3	Tlajomulco - Santa Fe	1	2
4	Zapopan - Santa Margarita	3	3
Total		10	11

☉ **Sistema de Gestión de Calidad CECyTEJ.-** Una vez realizadas las adaptaciones al procedimiento del curso propedéutico para alumnos de nuevo ingreso, se atendieron las observaciones efectuadas al nuevo procedimiento por el área de calidad, para su implementación en la próxima realización del examen Piense II del *College Board* y las actividades consecuentes.

☉ **Actualización de estructuras organizacionales de los CECyTEs.** El 20 y 21 de enero, CECyTE Jalisco -a través de la Dirección de Planeación y Evaluación y la Dirección Administrativa- participó en los trabajos para la actualización de las estructuras organizacionales de los CECyTE's con el fin de ajustarlas a las necesidades actuales de las Direcciones Generales y sus planteles.

☉ **Bibliotecas virtuales.-** Se realizaron las adaptaciones técnicas para el funcionamiento de la plataforma AbsysNet para el desarrollo de las capacitaciones del personal adscrito a las bibliotecas escolares respectivas a la administración y sistematización de los acervos

bibliográficos de las bibliotecas de 17 de los 18 planteles incorporados al Sistema Nacional de Bachillerato.

Por otra parte, Bibliocolabora se encuentra en funcionamiento en todos los planteles y la administración central brinda accesos a estudiantes, docentes y personal en general del CECyTEJ para acceder a una cantidad exponencial de libros, tesis, revistas científicas, entre otros, para el desarrollo de sus tareas, proyectos e investigaciones. Hasta la fecha se han efectuado más de 400 consultas por parte de los usuarios.

● **Generación de la plataforma para orientación educativa y tutorías.**- Se iniciaron las gestiones para un servicio de plataforma virtual para dar seguimiento a los procesos que se desarrollan en tutorías y orientación educativa. Ello tiene el objetivo de sistematizar la información que se genera en la atención y seguimiento de estudiantes en las distintas modalidades de intervención de ambas áreas. Se ha incorporado a la plataforma el diagnóstico inicial que se aplica a estudiantes de primer semestre, mismo que se implementará por primera vez en forma electrónica, con la totalidad de la población de nuevo ingreso, lo cual permitirá tener acceso a información del perfil del alumnado y definir estrategias de intervención desde estas áreas.

● **Capacitación del software del Programa Anual de la Coordinación Nacional de CECyTEs.** El 7 de mayo, el Subdirector Administrativo, Lic. Ramón Valencia Morales y la Lic. Alejandra Zárate Arroyo, Jefe de Programación y Presupuesto asistieron a la ciudad de México para tomar una capacitación del software administrativo de la Coordinación Nacional para efectos del seguimiento programático y presupuestal 2015.

● **México Conectado.** El aula de Chimaltitán perteneciente al plantel CECyTEJ Totatiche obtuvo dictamen favorable para pertenecer a la iniciativa federal México Conectado con el que su comunidad educativa tendrá acceso a servicios de Internet de manera gratuita.

©**Informatización del proceso de nuevo ingreso.** Se vincularon las bases de datos de nuevo ingreso de CECyTEJ (plataforma E-Kampus) con la plataforma de control escolar de la Secretaría de Educación de Jalisco mediante el desarrollo de dos web services que permitieron la implementación del Examen Único a la Educación Media Superior en Jalisco.



PROYECTO: 02 ATENCIÓN A LA DEMANDA, COBERTURA Y CALIDAD

© **Evaluación de Ingreso.-** En el mes de enero, como parte de las actividades relacionadas con la Evaluación del Ingreso al Bachillerato ciclo escolar 2015-2016, se recibió el convenio de colaboración entre la Secretaría de Educación Jalisco (SEJ), Universidad de Guadalajara (U de G), Colegio de Bachilleres del Estado de Jalisco (COBAEJ), Colegio de Educación Profesional Técnica del Estado de Jalisco (CONALEP) y el Colegio de Estudios Científicos y Tecnológicos del Estado de Jalisco (CECyTEJ), en el que se establecen las bases para implementar la aplicación del examen único de admisión a la educación media superior en el estado de Jalisco, el cual tiene como propósito facilitar el acceso de los jóvenes no admitidos de manera ágil y dinámica a los espacios de primer ingreso vacantes en dichas instituciones educativas y aumentar la cobertura del sistema educativo estatal del nivel medio superior.

Para tal efecto se distribuyeron en los planteles 13,320 Guías de Estudio con su respectiva solicitud para el aspirante y sobre con los requisitos de ingreso; el costo del paquete se unificó a \$461.00 pesos, como parte de los acuerdos derivados del convenio de colaboración y con la aprobación de la Junta Directiva de CECyTEJ.

DISTRIBUCIÓN POR PLANTEL DE PAQUETES INFORMATIVOS PARA ASPIRANTES DE NUEVO INGRESO (CICLO ESCOLAR 2015 - 2016).			
PLANTEL		FOLIO	NÚMERO DE PAQUETES
No. 1	Tesistán	01 - 800 12,501 - 12,600	900
No. 2	La Duraznera (Tlaquepaque)	801 - 1,900 12,411 - 12,500	1,190
No. 3	Tepatitlán	1,901 - 2,530	630
No. 4	Cocula	2,531 - 3,010	480
	Ayotitlán	3,011 - 3,080	70
Subtotal			550
No. 5	El Salto (El Verde)	3,081 - 4,030	950
No. 6	Totatiche	4,031 - 4,080 12,601 - 12,610	60
	Colotlán	4,081 - 4,130 12,611 - 12,620	60
	Chimaltitán	4,131 - 4,150	30

		12,621 - 12,630	
	Subtotal		150
No. 7	Puerto Vallarta Pitillal (Las Juntas)	4,151 - 5,450 12,631 - 12,730	1,400
No. 8	Ixtlahuacán del Río	5,451 - 5,670	220
	Cuquío	5,671 - 5,750	80
	Subtotal		300
No. 9	Valle de Juárez	5,751 - 5,860	110
No. 10	Encarnación de Díaz	5,861 - 6,160 12,731 - 12,780	350
	San Juan de los Lagos	6,161 - 6,360	200
	Bajío de San José	6,361 - 6,420 12,781 - 12,800	80
	Teocaltiche	6,421 - 6,480 12,801 - 12,820	80
	Subtotal		710
No. 11	Atotonilco	6,481 - 6,780 12,821 - 12,870	350
No. 12	El Grullo	6,781 - 7,020	240
	Tonaya	7,021 - 7,060	40
	Subtotal		280
No. 13	Cihuatlán	7,061 - 7,410	350
	La Huerta	7,411 - 7,510	100
	Subtotal		450
No. 14	Zapotiltic	7,511 - 7,760	250
No. 15	Guadalajara Parque Solidaridad	7,761 - 8,760 12,871 - 13,070	1,200
No. 16	Tlajomulco de Zúñiga	8,761 - 9,060	300
No. 17	El Arenal	9,061 - 9,260	200
No. 18	Santa Anita	9,261 - 9,560	300
No. 19	Nextipac	9,561 - 9,760	200
No. 20	Tecalitlán	9,761 - 9,910	150
No. 21	Tlajomulco Santa Fe - Chulavista	9,911 - 10,610	700
No. 22	San Ignacio Cerro Gordo	10,611 - 10,760	150
	Capilla de Guadalupe	10,761 - 10,960	200
	Subtotal		350
No. 23	Tlajomulco - Santa Fe	10,961 - 11,410	450
No. 24	Puerto Vallarta - Ixtapa	11,411 - 11,710 13,071 - 13,120	350
No. 25	Zapopan - Santa Margarita	11,711 - 12,110 13,121 - 13,320	600
No. 26	Tonalá - El Panorámico	12,111 - 12,410	300
Total de paquetes distribuidos en planteles			13,320

Del 25 al 27 mayo, como parte de las actividades relacionadas con la Evaluación del Ingreso al Bachillerato del ciclo escolar 2015-2016, se entregaron 7,660 Pruebas para el Ingreso al Nivel de Educación Media Superior (PIENSE II), con sus respectivas hojas de respuesta a 24 de los 26 planteles que programaron esta evaluación en la primera fecha que se estableció en el Convenio de colaboración del Examen Único a la Educación Media Superior en el estado de Jalisco.

El 30 de mayo se realizó la primera fecha de evaluación de ingreso en los planteles, utilizando las Pruebas PIENSE II diseñadas por el College Board, para medir la habilidad para procesar información (habilidad cognoscitiva) y, además, los conocimientos básicos (Español, Matemáticas e Inglés) adquiridos por los estudiantes que egresan de secundaria. Las pruebas PIENSE II se componen de cinco secciones, las cuales tienen un tiempo determinado para ser resueltas; la duración para contestar los ejercicios es de 2 horas 30 minutos. No obstante, la administración de las pruebas es un poco más larga, ya que se utiliza tiempo para llenar información en la hoja de respuestas, impartir instrucciones y para otras actividades del proceso de aplicación.

En esta primera fecha de la evaluación de ingreso acudieron a los planteles de interés y a sus respectivas aulas externas **6,911** aspirantes, quienes fueron evaluados por **372** docentes y administrativos.

El 6 de junio, segunda fecha de aplicación de la evaluación de ingreso, acudieron a los planteles de interés 2,841 aspirantes, quienes fueron evaluados por 190 docentes y administrativos.

La Evaluación de Ingreso se realizó satisfactoriamente en los 26 planteles que integran CECyTEJ, contando con la asistencia de un total de 9,752 aspirantes, quienes fueron evaluados gracias al apoyo de 562 aplicadores.

Plantel	Aspirantes registrados	Aplicadores	Aspirantes que presentaron examen 30 de mayo	Aspirantes que presentaron examen 6 de junio	Total de aspirantes
1. Tesistán	726	34	447	248	695
2. La Duraznera (Tlaquepaque)	1,155	72	610	491	1,101
3. Tepatitlán	585	30	0	548	548
4. Cocula	449	22	401	25	426
Ayotitlán	31	2	32	0	32
Subtotal	480	24	433	25	458
5. El Salto (El Verde)	756	36	719	9	728
6. Totatiche	97	6	41	28	69
Colotlán	18	4	38	7	45
Chimaltitán	27	4	24	3	27
Subtotal	142	14	103	38	141
7. Puerto Vallarta Pitillal (Las Juntas)	1,268	64	625	587	1,212
8. Ixtlahuacán	167	10	146	16	162
Cuquío	86	6	78	3	81
Subtotal	253	16	224	19	243
9. Valle de Juárez	73	6	55	13	68
10. Encarnación de Díaz	353	20	312	17	329
San Juan de los Lagos	103	8	90	12	102
San José del Bajío	65	4	51	13	64
Teocaltiche	30	2	27	4	31
Subtotal	551	34	480	46	526
11. Atotonilco	225	14	205	8	213
12. El Grullo	117	10	112	6	118
Tonaya	42	2	40	0	40
Subtotal	159	12	152	6	158
13. Cihuatlán	208	12	194	10	204
La Huerta	56	4	45	10	55
Subtotal	264	16	239	20	259
14. Zapotiltic	155	10	132	17	149
15. Guadalajara Parque Solidaridad	1,078	50	703	313	1,016
16. Tlajomulco de Zúñiga	230	12	205	12	217
17. El Arenal	190	12	186	0	186
18. Santa Anita	235	12	0	223	223
19. Nextipac	98	8	89	8	97
20. Tecalitlán	112	8	100	12	112

21. Tlajomulco Santa Fe - Chulavista	483	24	332	134	466
22. San Ignacio Cerro Gordo	48	4	39	7	46
Capilla de Guadalupe	135	6	131	2	133
Subtotal	183	10	170	9	179
23. Tlajomulco - Santa Fe	257	14	227	18	245
24. Puerto Vallarta - Ixtapa	178	10	162	10	172
25. Zapopan - Santa Margarita	185	10	158	21	179
26. Tonalá - El Panorámico	167	10	154	6	160
T O T A L	10,188	562	6,910	2,841	9,751

Al ser ésta la primera ocasión que el Colegio realiza este proceso siguiendo las directrices que marca el Convenio de colaboración estatal, se requirió la participación de alrededor de **1,018** docentes y administrativos que laboran en los planteles y Oficinas Centrales, quienes dieron seguimiento y cumplimiento de manera conjunta a las disposiciones que se asientan en dicho convenio.

☉ En febrero, por primera vez en CECyTEJ, se inició con el proceso del registro de aspirantes a través del Sistema de Control Escolar E-Kampus, lo que permitirá agilizar y tener acceso a la información académica de manera oportuna.

Al corte del primer trimestre se tienen **7,942** aspirantes registrados en el Sistema de Control Escolar, quienes presentarán examen en una de las dos fechas que se establecen en el convenio de colaboración: 30 de mayo o 6 de junio.

Plantel	Aspirantes registrados	Aplica examen 30 de mayo	Aplica examen 06 de junio
1. Tesistán	672	<input type="checkbox"/>	<input type="checkbox"/>
2. La Duraznera (Tlaquepaque)	1,134	<input type="checkbox"/>	<input type="checkbox"/>

3. Tepatitlán	552	<input type="checkbox"/>	<input type="checkbox"/>
4. Cocula	435	<input type="checkbox"/>	<input type="checkbox"/>
Ayotitlán	20	<input type="checkbox"/>	<input type="checkbox"/>
Subtotal	455		
5. El Salto (El Verde)	221	<input type="checkbox"/>	<input type="checkbox"/>
6. Totatiche	15	<input type="checkbox"/>	<input type="checkbox"/>
Colotlán	16	<input type="checkbox"/>	<input type="checkbox"/>
Chimaltitán	5	<input type="checkbox"/>	<input type="checkbox"/>
Subtotal	36		
7. Puerto Vallarta Pitillal (Las Juntas)	1,208	<input type="checkbox"/>	<input type="checkbox"/>
8. Ixtlahuacán	146	<input type="checkbox"/>	<input type="checkbox"/>
Cuquío	84	<input type="checkbox"/>	<input type="checkbox"/>
Subtotal	230		
9. Valle de Juárez	29	<input type="checkbox"/>	<input type="checkbox"/>
10. Encarnación de Díaz	315	<input type="checkbox"/>	<input type="checkbox"/>
San Juan de los lagos	57	<input type="checkbox"/>	<input type="checkbox"/>
San José del Bajío	0	<input type="checkbox"/>	<input type="checkbox"/>
Teocaltiche	10	<input type="checkbox"/>	<input type="checkbox"/>
Subtotal	382		
11. Atotonilco	206	<input type="checkbox"/>	<input type="checkbox"/>
12. El Grullo	93	<input type="checkbox"/>	<input type="checkbox"/>
Tonaya	12	<input type="checkbox"/>	<input type="checkbox"/>
Subtotal	105		
13. Cihuatlán	170	<input type="checkbox"/>	<input type="checkbox"/>
La Huerta	34	<input type="checkbox"/>	<input type="checkbox"/>
Subtotal	204		
14. Zapotiltic	87	<input type="checkbox"/>	<input type="checkbox"/>
15. Guadalajara Parque Solidaridad	540	<input type="checkbox"/>	<input type="checkbox"/>
16. Tlajomulco de Zúñiga	204	<input type="checkbox"/>	<input type="checkbox"/>
17. El Arenal	134	<input type="checkbox"/>	<input type="checkbox"/>
18. Santa Anita	203	<input type="checkbox"/>	<input type="checkbox"/>
19. Nextipac	67	<input type="checkbox"/>	<input type="checkbox"/>
20. Tecalitlán	65	<input type="checkbox"/>	<input type="checkbox"/>
21. Tlajomulco Santa Fe - Chulavista	423	<input type="checkbox"/>	<input type="checkbox"/>
22. San Ignacio Cerro Gordo	25	<input type="checkbox"/>	<input type="checkbox"/>
Capilla de Guadalupe	76	<input type="checkbox"/>	<input type="checkbox"/>
Subtotal	101		
23. Tlajomulco - Santa Fe	241	<input type="checkbox"/>	<input type="checkbox"/>
24. Puerto Vallarta - Ixtapa	156	<input type="checkbox"/>	<input type="checkbox"/>
25. Zapopan - Santa Margarita	134	<input type="checkbox"/>	<input type="checkbox"/>

26. Tonalá - El Panorámico	153	□	
TOTAL	7,942		

☉ Sistema Nacional de Bachillerato (SNB) (Primer trimestre)

- Se continuó con el seguimiento a los informes a tres meses de dictámenes de COPEEMS para los 14 planteles del CECyTEJ incorporados al SNB en su preparación al nivel inmediato superior: Tepatitlán, El Salto (El Verde), Puerto Vallarta Pitillal (Las Juntas), Atotonilco, Guadalajara Parque Solidaridad, Tlajomulco de Zúñiga, El Arenal, Tesistán, La Duraznera (Tlaquepaque), Cocula, Encarnación de Díaz, Nextipac, Ixtlahuacán del Río y Tecalitlán.
- Se capacitó por segunda ocasión a 4 planteles para su proceso de ingreso al SNB: Puerto Vallarta - Ixtapa, Valle de Juárez, Tonalá - El Panorámico y Tlajomulco - Santa Fe.
- Se proporcionó apoyo a los planteles Tepatitlán, Puerto Vallarta Pitillal (Las Juntas), Guadalajara Parque Solidaridad y Tlajomulco de Zúñiga para su proceso de prórroga ante el COPEEMS.

Sistema Nacional de Bachillerato (SNB). (Segundo trimestre)

Avance de nivel SNB.- Se coordinaron las visitas IN SITU (en pares) por parte de los planteles de Atotonilco y El Salto (El Verde) para su proceso de avance al nivel I del SNB.

Informe a tres meses.- Se continuó con el seguimiento a los informes a tres meses de dictámenes de COPEEMS de los planteles: Encarnación de Díaz, El Grullo, Cihuatlán, San Ignacio Cerro Gordo y Santa Anita con la finalidad de revisar el avance documental de evidencias al SNB.

Solicitud de prórroga.- Se preparó a los planteles Tepatitlán, Puerto Vallarta Pitillal (Las Juntas), Guadalajara Parque Solidaridad, Tlajomulco de Zúñiga y El Arenal, para solicitar la prórroga al SNB, esto por carecer del porcentaje de docentes con CERTIDEMS solicitado por el COPEEMS para poder avanzar al nivel inmediato superior.

Preparación para el ingreso al SNB.- Se visitó a los planteles de Tonalá-El Panorámico, Zapopan-Santa Margarita, Zapotiltic y Tlajomulco-Santa Fe, para su capacitación y delimitación de estrategias para su ingreso al SNB.

Ingreso al SNB.- Se subió la información en la plataforma para el ingreso al Nivel IV del Plantel de Zapotiltic y se está en espera del dictamen.

© **Gestión de apoyos para estudiantes con discapacidad.-** En la semana del 17 al 20 de febrero se recabó información de los planteles en relación al alumnado que presenta alguna discapacidad. Se detectó a un aproximado de 70 personas con discapacidad física, sensorial, motriz, cognitiva o psíquica. A partir de ese registro se contactó a los planteles que tienen estudiantes con discapacidad visual para que integraran sus expedientes para gestionar el apoyo que ofrece el DIF Jalisco a través de una convocatoria para la entrega de equipo de cómputo con un software especial para invidentes. Se entregaron 9 expedientes de estudiantes de 6 planteles a la Clínica de Atención de Especialidades del DIF Jalisco. Se espera respuesta del resultado de la convocatoria para saber si se entregará el apoyo.

© **Grupo de enfoque Movimiento contra el Abandono Escolar.-** La Coordinación de Educación Media Superior convocó al personal que participó en octubre del año pasado en el “Taller para Fortalecer las Acciones Contra el Abandono Escolar”, a participar en un grupo de enfoque el día 25 de marzo en las instalaciones de la Coordinación, con el propósito de focalizar esfuerzos para atender los desafíos académicos observados en el contexto de cada uno de los planteles. Asistieron 2 personas de 13 planteles de CECyTEJ con los más altos índices de deserción: Tesistán, El Salto (El Verde), Valle de Juárez, Encarnación de Díaz, Atotonilco, El Grullo, Cihuatlán, Zapotiltic, Tlajomulco de Zúñiga, Nextipac, Tlajomulco Santa Fe - Chulavista, Tlajomulco - Santa Fe y Puerto Vallarta - Ixtapa.

☉ **Taller para atender la reprobación del alumnado de El Grullo.-** Como parte de una estrategia para atender a estudiantes con reprobación y disminuir el índice de deserción, se realizó una intervención a manera de taller en el plantel El Grullo. Se convocó a estudiantes que reprobaron alguna asignatura en el ciclo anterior para asistir a un taller con ejercicios de aprendizaje cooperativo en el que se abordaron los temas de autoestima, resiliencia y hábitos de estudio en una sesión de 4 horas. Este taller es un ejercicio piloto que se pretende impulsar en otros planteles.

☉ **Matrícula febrero-julio 2015.-** En el semestre febrero-julio de 2015 se atendió a una matrícula de 19,181 alumnos en 571 grupos, de los cuales 4 de ellos fueron en la modalidad semi-escolarizada que se ofreció en su último semestre en cuatro planteles.

☉ **Implementación del Sistema de Control Escolar y Gestión Académica E-Kampus.-** Como parte de la implementación paulatina del Sistema informático de Control Escolar denominado E-Kampus, se terminó la captura de calificaciones de los alumnos de primer semestre y se inició con el uso de la plataforma en segundo semestre. Mediante este sistema los profesores ya capturan sus calificaciones en línea, los alumnos y padres de familia ya pueden revisar las calificaciones también en línea, y los planteles ya pueden generar documentos como kardex o boletas de calificaciones mediante la plataforma electrónica. En el mes de agosto de 2015 también se incluirán primer y segundo ciclo y en agosto de 2016, el total de la matrícula se manejará mediante dicho sistema.

☉ **Avance de recepción de títulos de generaciones rezagadas.** En el trimestre que se informa, se recogieron 1,005 títulos en la Dirección General de Profesiones que ya fueron entregados a los planteles de origen. Estos 1,005 se suman a los 384 que se recibieron en el último trimestre de 2014, con lo cual se han recibido 1,389 títulos registrados con su cédula, lo cual representa el 51% de los 2,693 trámites ingresados.

☉ **Elaboración de plantillas del personal docente para el ciclo escolar 2015-2016.-** Se verificaron plantillas proyectadas del semestre agosto 2015-enero 2016 y se concentró la

oferta actualizada de asignaturas vacantes para el Concurso de Ingreso al Servicio Profesional Docente.

☉ **Acompañamiento en el seguimiento a casos por Orientación Educativa.**- Entre las tareas permanentes del departamento de Orientación Educativa, está el acompañamiento y asesoría a responsables del área en los planteles respecto al seguimiento a casos específicos que requieren atención. Durante el trimestre se apoyó con asesoría y seguimiento en casos relacionados con prevención del suicidio, atención a estudiantes con discapacidad, atención y derivación por una situación de violencia sexual.

☉ **Primera Olimpiada Femenil de Matemáticas.**- El 18 de mayo pasado se realizó la etapa final de la I Olimpiada Femenil de Matemáticas, a cuyo evento fueron convocadas, en la categoría Canguro, las alumnas Adriana Guadalupe Zárate Rico y Magdalena Terán Uribe del plantel Cocula. Se logró mención honorífica para Adriana Guadalupe Zárate Rico.

☉ **Olimpiada Mexicana de Matemáticas Etapa Estatal.**- La delegación para la Olimpiada Mexicana de Matemáticas de la Sociedad Matemática Mexicana, solicitó apoyo a tres de nuestros planteles para albergar la primera etapa (regional). Participaron los planteles Puerto Vallarta Pitillal (Las Juntas), Atotonilco y El Grullo, recibiendo 180 participantes. Por el CECyTEJ participaron 49 alumnos de nueve planteles, quince de los cuales pasaron a la etapa estatal realizada el pasado 13 de junio: 7 fueron del plantel Cocula, 5 del plantel El Grullo, uno de Puerto Vallarta Pitillal (Las Juntas), uno de El Salto (El Verde) y uno del plantel Totatiche. Se obtuvo el segundo lugar para el alumno Carlos Manuel Valdez Amador del plantel Cocula y dos terceros lugares para Gerardo Pelayo Brambila y Sofía Victoria Michel Jiménez del plantel El Grullo.

☉ **Segundo Concurso de Oratoria en Inglés “Second English Oratory Contest”.**- Se realizó el 17 de junio en el auditorio de las Oficinas Centrales con el objetivo de promover la

expresión oral y escrita en un segundo idioma. Participaron 19 alumnos de planteles y aulas externas, contando con la colaboración del Mtro. Gerardo Acosta Pazos (Sub-director de Planeación y Evaluación del CECyTE Jalisco), la Lic. Paulina López Ramos y la Lic. Karol Alejandra Arámbula Carrillo (ambas de Mar Adentro de México, A.C.), como jueces del evento.

Todos los alumnos realizaron un discurso en la primera etapa y se seleccionó a los 5 mejores lugares. Posteriormente a los seleccionados se les dio un tema al azar para improvisación y los resultados definitivos fueron los siguientes:

Lugares	Alumno	Plantel
Primero	Evelin Karina Rodríguez Torres	Cihuatlán, aula externa: La Huerta
Segundo	Maritza Pinones	Cihuatlán
Tercer	Martha Guadalupe García Medina	Cocula

☉**Curso Propedéutico.**- Se realizó la planeación del curso propedéutico para los alumnos de nuevo ingreso, el cual se realizará del 10 al 14 de agosto con una carga horaria de 7 horas diarias distribuidas de la siguiente manera: 2 horas para el desarrollo de habilidades matemáticas, 2 horas para habilidades de comunicación, 2 horas para habilidades de comunicación en inglés y 1 hora para orientación educativa cuyo enfoque será el programa Yo No Abandono. Se integraron los contenidos para el desarrollo del curso de preparación para el examen de ingreso College Board, así como del curso propedéutico para alumnos de nuevo ingreso.

☉**Paso de la Luz e Imposición de cofias.**- Los días miércoles 27 y jueves 28 de mayo, los planteles de Tepatitlán y Guadalajara Parque Solidaridad respectivamente, realizaron los eventos que simbolizan el inicio de la vida profesional de las y los enfermeros. El plantel Tepatitlán realizó su evento en el auditorio del Centro Universitario de los Altos, ante un auditorio repleto de estudiantes, profesores y familiares. El plantel Guadalajara Parque Solidaridad realizó su evento en el auditorio Dr. Roberto Mendiola Orta del Centro Universitario de Ciencias de la Salud de la Universidad de Guadalajara.

◎**Concursos.**- El equipo del plantel CECyTEJ Tepatitlán ganó el primer lugar en el Torneo Estatal de Debate SEJ, ubicando al Colegio como el nuevo campeón estatal. El 21 de agosto se llevará a cabo el torneo Campeón de Campeones en el que el CECyTEJ Tepatitlán competirá contra el ganador del Torneo Clásico, el Instituto de Ciencias.

Cabe mencionar que este resultado está directamente relacionado al desarrollo de las estrategias que la Dirección Académica, a través de la Coordinación de Lectoescritura y Expresión Oral, ha implementado para docentes y estudiantes: talleres para la inserción del debate como herramienta pedagógica y de preparación permanente para equipos de debate.

◎**Campamento Internacional de Verano Para Estudiantes de Ciudades-Hermanas Shanghai 2015**”.- El 26 de junio, la Secretaría de Educación de Jalisco seleccionó a la alumna Salaiza Araiza Yoana Elizabet del plantel Cihuatlán para participar del 26 de julio al 1 de agosto en el Campamento Internacional de Verano para Estudiantes de Ciudades Hermanas Shanghai 2015. En el proceso de selección, la Dirección de Relaciones Internacionales de la SEJ entrevistó a once alumnos de los planteles Tesistán, Totatiche, Ixtlahuacán, Cocula, El Salto (El Verde), Valle de Juárez y Cihuatlán para conocer su nivel de dominio del inglés.

◎**Milset Brasil 2015.**- CECyTEJ obtuvo el segundo lugar internacional en la categoría de Ciencias Sociales a nivel Bachillerato en Expo Ciencias Milset Brasil 2015 gracias a la participación de los alumnos Gladis Valeria Anaya Navarro, Valeria Guadalupe Flores Ortega y Bernardo Ramos de Ávila, acompañados por la docente asesora Ma. Yadira Cornejo Yáñez con el proyecto “Bebés en microondas del Plantel El Salto (El Verde). Los ganadores obtuvieron el pase para concursar del 25 de mayo al 2 de junio en la ciudad de Fortaleza.

◎**Expo Emprendedores Local.**- Durante los meses de abril y mayo se realizaron en cada uno de los planteles, la XIV Expo Emprendedores Local que corresponde a la segunda

etapa del programa en donde los alumnos de sexto semestre crean su estrategia de mercadotecnia y ofertan su producto o servicio a su mercado meta. Esta etapa es evaluada por un jurado que califica su plan de negocios para obtener los tres mejores proyectos de negocio. A continuación se describen los proyectos ganadores por plantel:

- **01 Tesistán:**
 - ✓ **1er. Lugar:** La casa del totopo, totopos con diferentes sabores listos para comer.
 - ✓ **2do. Lugar:** Yelatuu, mouse de colores.
 - ✓ **3er. Lugar:** Maizotes, elaboración de diversos artículos con maíz.
- **02 La Duraznera (Tlaquepaque):**
 - ✓ **1er. Lugar:** Snack, dulces de tamarindo.
 - ✓ **2do. Lugar:** Free Zone, pijamas y accesorios.
 - ✓ **3er. Lugar:** Bagate, elaboración de baguetes.
- **03 Tepatitlán:**
 - ✓ **1er. Lugar:** Headeache, crema con esencias para el dolor de cabeza.
 - ✓ **2do. Lugar:** Dermasent, crema exfoliante.
 - ✓ **3er. Lugar:** Green Flower, aceite abrillantador para plantas.
- **04 Cocula:**
 - ✓ **1er. Lugar:** Paper public, impresión de revista de publicidad.
 - ✓ **2do. Lugar:** Mundo mágico, muñecos de porcelana hechos a mano basados en personas.
 - ✓ **3er. Lugar:** Chocola, chocolate detallado.
- **05 El Salto (El Verde):**
 - ✓ **1er. Lugar:** Dulces Lizz, dulces elaborados a base de frutas y verduras.
 - ✓ **2do. Lugar:** Salsas Solazar, salsas elaboradas con receta especial.
 - ✓ **3er. Lugar:** Equipos de seguridad industrial, compra venta de equipos de seguridad industrial.
- **06 Totatiche:**
 - ✓ **1er. Lugar:** Penkajal, productos hechos a base de nopal.
 - ✓ **2do. Lugar:** Barriks, palanquetas de cacahuete.

- ✓ **3er. Lugar:** DKCHE, elaboración de huarache con pedrería y bisutería.
- **07 Puerto Vallarta - Pitillal (Las Juntas)**
 - ✓ **1er. Lugar:** Tree, software para restaurantes, toma órdenes y todo su proceso.
 - ✓ **2do. Lugar:** Ecoair, energía eólica a través de magnetos.
 - ✓ **3er. Lugar:** Reciclovany, artículos hechos con material reciclado.
- **08 Ixtlahuacán del Río**
 - ✓ **1er. Lugar:** Flawless boutique, collares de pedrería.
 - ✓ **2do. Lugar:** Todo en un palo, botanas a base de pan para fiestas.
 - ✓ **3er. Lugar:** Fashion secret, perfumes con aromas naturales.
- **09 Valle de Juárez**
 - ✓ **1er. Lugar:** Wather Lilly, producción de germinadores orgánicos hechos en un 80% con lirio acuático y adicionado con nutrientes naturales.
 - ✓ **2do. Lugar:** El pajonal, criadero de gallinas y producción de alimento para gallina y gallos a base de lombrices.
 - ✓ **3er. Lugar:** Capumax, elaboración de todo tipo de productos relacionados con el chapulín (harina, jarabes, licor, mermeladas y bisutería).
- **10 Encarnación de Díaz**
 - ✓ **1er. Lugar:** Delicious frutt, cocteles de frutas en su misma cáscara.
 - ✓ **2do. Lugar:** Style for us, elaboración de ropa casual para dama.
 - ✓ **3er. Lugar:** Cecina los Meños, elaboración de cecina.
- **11 Atotonilco el Alto**
 - ✓ **1er. Lugar:** Exalud, elaboración de chocolate con hongo rojo ganoderma (medicinal).
 - ✓ **2do. Lugar:** Morinesia, crema reductora.
 - ✓ **3er. Lugar:** Clean Face, crema facial.
 - ✓ **3er Lugar:** Douceur, mermelada de frutas con vino tinto.
- **12 El Grullo**
 - ✓ **1er. Lugar:** Productos organic, elaboración de cera depiladora y repelente para mosquito a base de productos 100% naturales.
 - ✓ **2do. Lugar:** Natural Ozone, purificador de ambientes.

- ✓ **3er. Lugar:** Slignt band, elaboración de caminadora y elíptica.
- **13 Cihuatlán**
 - ✓ **1er. Lugar:** Van Coco, aceite de coco envasado.
 - ✓ **2do. Lugar:** Tost Mojote, tostadas hechas a base de mojote.
 - ✓ **3er. Lugar:** Gelinaza, gel a base de linaza.
- **14 Zapotiltic**
 - ✓ **1er. Lugar:** Infinity compuservicios, servicios de mantenimiento preventivo y correctivo para PCs.
 - ✓ **2do. Lugar:** Xtreme blue, gel para el cabello.
 - ✓ **3er. Lugar:** Dulce estrella, cupcakes de sabores.
- **15 Guadalajara Parque Solidaridad**
 - ✓ **1er. Lugar:** Mokeyany, artículos hechos de papel mache.
 - ✓ **2do. Lugar:** Botanas Yiyis, botanas para toda ocasión.
 - ✓ **3er. Lugar:** Forever in love, manualidades hechas de papel o plástico.
- **16 Tlajomulco de Zúñiga**
 - ✓ **1er. Lugar:** Carso, cargador para dispositivos móviles basado en energía solar.
 - ✓ **2do. Lugar:** Petilamp, lámparas con material reciclable y cargador usb.
 - ✓ **3er. Lugar:** Canab, elaboración de cajeta artesanal.
 - ✓ **3er. Lugar:** Crepas arcoiris, crepas de colores.
- **17 El Arenal**
 - ✓ **1er. Lugar:** Slashberry, elaboración de jugo a base de zarzamora, chia, arándano y blue berry, 100% natural.
 - ✓ **2do. Lugar:** El Irlandes, venta de semillas y legumbres.
 - ✓ **3er. Lugar:** Ecco eggs, neutralizador de ph.
- **18 Santa Anita**
 - ✓ **1er. Lugar:** Recoeli, producción de muebles con materiales reciclables.
 - ✓ **2do. Lugar:** Hidrojal, producción y venta de vegetales cultivados con hidroponía.
 - ✓ **3er. Lugar:** Bioladrillo, ladrillos hechos con material reciclado.

- **19 Nextipac**
 - ✓ **1er. Lugar:** Salamático, muebles a base de llantas recicladas.
 - ✓ **2do. Lugar:** Rominatural, shampoo a base de romero para la caída del cabello.
 - ✓ **3er. Lugar:** Chocolates Sttufed, chocolates rellenos con diferentes diseños.
- **20 Tecalitlán**
 - ✓ **1er. Lugar:** Ecobrick, ladrillos ecológicos.
 - ✓ **2do. Lugar:** Panditas, pañales ecológicos.
 - ✓ **3er. Lugar:** Cajetinas, cajeta de frijol.
- **21 Tlajomulco Santa Fe - Chulavista**
 - ✓ **1er. Lugar:** Peques, zapatos para bebés.
 - ✓ **2do. Lugar:** Tangyou, traje de baño intercambiable.
 - ✓ **3er. Lugar:** Bonheur, pluma labial.
- **22 San Ignacio Cerro Gordo**
 - ✓ **1er. Lugar:** Mil olores, jabón con esencias naturales.
 - ✓ **2do. Lugar:** Arvella, crema facial.
 - ✓ **3er. Lugar:** Brizza, jabón a base de avena.
- **23 Tlajomulco - Santa Fe**
 - ✓ **1er. Lugar:** CBR Company, productos a base de xoconostle.
 - ✓ **2do. Lugar:** Aranlact, yogurt de arándano con cereales.
 - ✓ **3er. Lugar:** Aguas locas, agua de arroz embotellada.
- **24 Puerto Vallarta - Ixtapa**
 - ✓ **1er. Lugar:** Panadería los chavos,
 - ✓ **2do. Lugar:** Mi pastelito,
 - ✓ **3er. Lugar:** Brownies Vallarta,
- **25 Zapopan - Santa Margarita**
 - ✓ **1er. Lugar:** Big Crossfit, video para rutinas de ejercicio.
 - ✓ **2do. Lugar:** Oishi, bola de arroz rellena.
 - ✓ **3er. Lugar:** CakeArt, panqués.
- **26 Tonalá - El Panorámico**

- ✓ **1er. Lugar:** Artesanías 3er, recipientes de cerámica para bolsas desechables.
- ✓ **2do. Lugar:** Poktli, jabones y cremas basados en la aromaterapia
- ✓ **3er. Lugar:** Eco arte, centros de mesa hechos de cerámica.

☉**XVI Expo Emprendedores Estatal.** En el mes de junio se llevó a cabo la XIV Expo Emprendedores Estatal, evento en el que participaron los proyectos de negocio que ganaron el primer lugar en la Expo Local (24 proyectos), donde la comunidad estudiantil de los 26 planteles expusieron, para venta al público y ante un jurado evaluador, sus productos y/o servicios innovadores creados a partir de su idea de negocio.

Los jueces fueron provenientes de la incubadora Centro Internacional de Excelencia Empresarial (CIEE) del CUCEA y del Fondo Jalisco de Fomento Empresarial (FOJAL).

El evento tuvo lugar en la Plaza las Américas Juan Pablo II (Centro de Zapopan), dando inicio a las 9:00 horas.

Como resultado de la evaluación de los proyectos se obtuvieron los tres mejores proyectos de negocio:

- 1er Lugar: Proyecto “Tree”: desarrollo de software para restaurantes. Plantel 07 Puerto Vallarta - Pitillal (Las Juntas).
- 2do Lugar: Proyecto “Penkajal”: productos hechos a base de nopal. Plantel 06 Totatiche.
- 2do Lugar: Proyecto “CBR Company”: productos hechos a base de xoconostle. Plantel 23 Tlajomulco - Santa Fe.
- 3er Lugar: Proyecto “Headeache”: ungüento hecho a base de aceites naturales y cera de abeja para aliviar el dolor de cabeza. Plantel 03 Tepatitlán.

Para el evento de clausura y premiación asistieron como miembros del presidium, el Lic. Víctor Manuel Espinoza Mireles, Director Administrativo del IJALDEM; la Mtra. Laura Gabriela Franco Hernández, Directora de Vinculación e Instituciones Incorporadas de la Coordinación de Educación Media Superior de la Secretaría de Educación de Jalisco, el Dr.

Daniel Villarruel Reynoso, Director Académico y la Lic. Hellen García Retamoza, Directora de Planeación y Evaluación de la Dirección General de CECyTEJ; y presidiendo el evento estuvo el Mtro. Francisco Javier Romero Mena, Director General de CECyTE Jalisco.

●**Primera fase del concurso de dibujo Construye T.**- Los días 22, 23 y 24 de abril se llevó a cabo la primera fase de selección. Los dibujos elaborados por alumnos y que se recibieron en las diferentes direcciones de los subsistemas participantes, se revisaron y evaluaron por el Comité Estatal Construye T, apoyados por expertos en artes gráficas y/o visuales. Asimismo, se seleccionaron los tres mejores dibujos a nivel estatal, los cuales fueron enviados al equipo técnico del Programa Construye T a nivel nacional. Se firmó la minuta de resultados por todos los enlaces de los subsistemas participantes para su envío a la Coordinación Técnica del Programa Construye T, el cual es un programa del Gobierno Mexicano, diseñado e implementado a través de la Subsecretaría de Educación Media Superior (SEMS), en colaboración con el Programa de las Naciones Unidas para el Desarrollo (PNUD).

●**XIV Concurso de Creatividad e Innovación Tecnológica 2015.**-En el tema de ciencia y tecnología se realizó el “XIV Concurso de Creatividad e Innovación Tecnológica 2015”, evento que busca motivar a los estudiantes y a los docentes a realizar proyectos creativos, viables y factibles con el fin de promover una cultura de investigación científica y tecnológica. Se llevó a cabo en el plantel Zapopan - Santa Margarita con la participación de 12 planteles, 21 proyectos, 21 docentes, 89 alumnos y 5 categorías (Ecológico, Informático, Investigación, Tecnológico y Didáctico).

Los ganadores fueron:

Prototipo ecológico plantel Cihuatlán con “Cuidado y conservación de las iguanas”; prototipo informático plantel Cocula con “CECYTEJ VIRTUAL”; prototipo didáctico plantel El Salto (El Verde) con “Rally de seguridad industrial”; prototipo de investigación plantel Tepatitlán con “Yodortex”; prototipo tecnológico Tepatitlán con “Inversmart”.

El Instituto Tecnológico Superior de Zapopan apoyó con el jueceo.

Con el propósito de preparar a los estudiantes y docentes para el concurso nacional, se desarrollaron 3 talleres de ciencia y tecnología en el que se brindaron técnicas de expresión e imagen a los alumnos. El equipo de diseño y comunicación otorgó herramientas fundamentales para la exposición y montaje de los stands.

La etapa nacional fue organizada por la Coordinación de los CECyTE's teniendo como sede la ciudad de Durango en que participaron 145 proyectos de toda la República.

⊙ Participación en Expo Semilleros de Investigación 2015 en Bogotá, Colombia.

Del 4 al 9 de mayo, los alumnos Alondra Noemí Rivera Jáuregui y Carolina Gutiérrez Jiménez del plantel CECyTEJ El Arenal, acompañados de la subdirectora de dicho plantel, la Mtra. Nora Margarita Tejeda de León participaron en Expo Semilleros de Investigación 2015 realizado en Bogotá, Colombia, en el cual presentaron el proyecto "Obtención de carbonato de calcio a partir del cascarón de huevo para descontaminar ríos y lagunas".

⊙ Promoción de CECyTEJ ante escuelas secundarias.- En el trimestre abril-junio se realizaron actividades de difusión de la oferta educativa del Colegio con el fin de promover los espacios de nuevo ingreso, destacando la visita a 478 escuelas secundarias y un total de 29,455 posibles alumnos.

A continuación se presenta el desglose de esta promoción:

PROGRAMA DE PROMOCION INSTITUCIONAL

PLANTEL	ESCUELAS VISITADAS	REUNIONES PADRES DE	VISITAS GUIADAS A	ALUMNOS EN VISITAS GUIADAS A	META DE ASPIRANTES AL PLANTEL	ALUMNOS INSCRITOS A NUEVO	ALUMNOS ATENDIDOS
01 Tesistán	10	4	4	400	700	900	2500
02 La Duraznera (Tlaquepaque)	4	0	0	0	1100	1117	1200
03 Tepatlán	22	0	12	600	650	700	2500

04 Cocula	56	10	10	500	450	550	2600
05 El Salto (El Verde)	15	35	20	850	850	950	3250
06 Totatiche	17	5	16	320	125	125	550
07 Puerto Vallarta Pitillal (Las Juntas)	21	0	1	35	1300	600	1300
08 Ixtlahuacán	28	10	5	109	280	250	500
09 Valle de Juárez	8	8	8	512	110	110	281
10 Encarnación de Díaz	18	2	0	0	360	350	500
11 Atotonilco	11	10	17	560	240	200	600
12 El Grullo	41	5	8	698	240	280	1497
13 Cihuatlán	15	15	15	650	350	265	500
14 Zapotiltic	22	22	3	102	200	250	300
15 Guadalajara Parque Solidaridad	20	20	2	600	1000	540	1500
16 Tlajomulco de Zúñiga	81	2	4	300	300	227	886
17 El Arenal	8	6	21	849	200	180	849
18 Santa Anita	8	8	8	350	200	200	500
19 Nextipac	6	6	2	1756	200	200	1756
20 Tecalitlán	2	2	2	200	150	110	200
21 Tlajomulco Santa Fe - Chulavista	5	0	0	0	500	700	1550
22 San Ignacio Cerro Gordo	15	12	15	500	250	200	700
23 Tlajomulco Santa Fe	8	0	0	0	450	257	500
24 Puerto Vallarta-Ixtapa	11	3	0	0	250	186	2236
25 Zapopan - Santa Margarita	16	16	16	0	202	180	500
26 Tonalá - El Panorámico	10	1	0	0	225	167	200
TOTALES	478	202	189	189	10882	9794	29455

PROYECTO: 03 DESARROLLO ACADÉMICO

☉**Participación en talleres de trabajo Colegiado.**- Para promover y fortalecer el trabajo Colegiado al interior de cada uno de los Estados, la Subsecretaría de Educación Media Superior diseña e imparte el taller: *La relevancia del trabajo colegiado en la Educación Media Superior*. A Jalisco le correspondió asistir en la sede de Guanajuato el día martes 24 de febrero. En este taller se estimó la importancia del trabajo cooperativo como una estrategia para:

- Apoyar a los maestros para mejorar su instrucción en aula.
- Monitorear la enseñanza y el aprendizaje.
- Preparar a los maestros con capacitación útil.
- Vincular las habilidades de los maestros con las necesidades de los estudiantes.

☉**Plataforma IXAYA.**- Se desarrollaron seis actividades (84 reactivos en total) para la Plataforma IXAYA, a fin de que los alumnos de las asignaturas de Geometría y Trigonometría, y Cálculo Diferencial, tengan la oportunidad de fortalecer los contenidos. Además de las actividades ya contempladas para los alumnos de Matemáticas Aplicadas de sexto semestre, se realizaron con el objetivo de fortalecer las habilidades rumbo a la prueba PLANEA 2015. Durante el primer parcial del semestre Febrero - Julio 2015, el porcentaje de participación en la plataforma por parte de los alumnos se encuentra en la siguiente tabla.

Semestre	Asignatura	Número de Actividades	Participación
Segundo	Geometría y Trigonometría	2	53.38%
Cuarto	Cálculo Diferencial	4	63.58%
Sexto	Matemáticas Aplicadas	8	49.00%
Sexto	Pre-ENLACE	1	82.67%

☉ **Libro de Álgebra.-** Se conformó el equipo de trabajo para la elaboración de un libro de texto para la asignatura de Álgebra de primer semestre, los docentes que lo integraron fueron:

- Ernesto Alonso Núñez Casillas. El Salto (El Verde).
- Hugo Damián Córdova Avalos. Cihuatlán.
- María Esther Casillas Salazar. Guadalajara Parque Solidaridad.
- César Guadalupe Hermosillo Hernández. El Arenal.
- Oscar Sánchez Almanza. La Duraznera (Tlaquepaque).

☉ **Preparación prueba PLANEA Media superior.-** Como una manera de evaluar las actividades realizadas para la promoción del desempeño de los alumnos en la prueba PLANEA, y para fortalecer las acciones previas para el mismo propósito, se llevó a cabo una reunión con los profesores de lectura, matemáticas y responsables de la plataforma el día 6 de marzo.

☉ **Primera Olimpiada Femenil de Matemáticas.-** En el marco del Día Internacional de la Mujer, el Centro de Alto Rendimiento en Matemáticas (CARMA) organizó el 7 de marzo, la primera etapa de la I Olimpiada Femenil de Matemáticas, con el propósito de descubrir talento femenino y canalizarlas hacia carreras científicas y tecnológicas. La convocatoria fue abierta a nivel nacional a niñas y jovencitas de primaria, secundaria y bachillerato.

Nuestro Colegio participó con los planteles La Duraznera (Tlaquepaque) y Cihuatlán como sedes. En el plantel La Duraznera (Tlaquepaque) se tuvo una participación de tres alumnas del plantel Cocula, mientras que en plantel Cihuatlán la participación fue de 11 alumnas de dicho plantel con un total de 83 participantes, incluidas escuelas externas.

Las alumnas *Magdalena Terán Uribe* y *Adriana Guadalupe Zarate Rico* del plantel Cocula pasaron a la segunda etapa a realizarse en el mes de abril.

☉ **Curso de inglés en línea.-** El 13 de enero se realizó la reunión de capacitación para tutores del curso de inglés en línea en el auditorio de las Oficinas Centrales a la que

asistieron 15 docentes, el coordinador de inglés, la coordinadora de capacitación y el personal de la empresa que brinda el curso.

El 6 de marzo se realizó el cuarto y último registro de participantes en la plataforma y la distribución se muestra en la siguiente tabla:

Personal Administrativo	96
Personal Docente	166
Alumnos de los planteles	127
Total	389

☉ **Congreso Nacional de Puericultura.-** Se brindó apoyo para la asistencia de docentes de los planteles Puerto Vallarta Pitillal (Las Juntas), Santa Anita y Guadalajara Parque Solidaridad al Congreso Nacional de Puericultura realizado en la ciudad de Villahermosa, Tabasco del 15 al 18 de marzo del presente, al que asistieron tres docentes.

☉ **Proceso de Regularización de Plazas Docentes por Compactación y Promoción docente.-** Se realizó el proceso de regularización de plazas docentes por compactación y promoción conforme a las circulares publicadas el 11 de marzo: “Compactación por Regularización” y “Promoción por Regularización”. El personal docente beneficiado fue el siguiente:

No.	Nómina	Nombre	Plantel	Plaza nueva
1.	01188	Corona Hernández Juan Pablo	01 Tesistán	1/2 tiempo asociado "C"
2.	00586	Franco Contreras Leticia Guillermina	01 Tesistán	1/2 tiempo asociado "C"
3.	00904	Hernández López Yadira Azalea	01 Tesistán	3/4 tiempo asociado "C"
4.	01187	Mendoza González Olga Lidia	01 Tesistán	1/2 tiempo asociado "C"

5.	01213	Origel Peña Héctor Hugo	01 Tesistán	1/2 tiempo asociado "C"
6.	01323	Ortiz Riestra Moisés	01 Tesistán	3/4 tiempo asociado "B"
7.	00975	Solís Vera Felipe Armando	01 Tesistán	3/4 tiempo asociado "B"
8.	01305	Banda Velasco Miguel	02 La Duraznera (Tlaquepaque)	1/2 tiempo asociado "C"
9.	00877	García Sánchez María Esther	02 La Duraznera (Tlaquepaque)	3/4 tiempo asociado "C"
10.	00915	Llontop Amaya Isabel	02 La Duraznera (Tlaquepaque)	3/4 tiempo asociado "B"
11.	00880	Martínez Herrera María Elvira	02 La Duraznera (Tlaquepaque)	3/4 tiempo asociado "B"
12.	01152	Sandoval Quezada María Del Carmen	02 La Duraznera (Tlaquepaque)	3/4 tiempo asociado "B"
13.	00389	Andrade Ramírez Ángel	03 Tepatitlán	3/4 tiempo asociado "B"
14.	01438	Gutiérrez Martínez Humberto	03 Tepatitlán	1/2 tiempo asociado "C"
15.	00444	Preciado Hernández Renato Guadalupe	03 Tepatitlán	1/2 tiempo titular "B"
16.	00058	Valladolid Ayala José	03 Tepatitlán	3/4 tiempo titular "B"
17.	00956	Arroyo Aguayo Rubén Constantino	04 Cocula	1/2 tiempo asociado "C"
18.	00280	Barboza Bustos María Del Roció	04 Cocula	3/4 tiempo asociado "C"
19.	01018	Camacho Navarro Juan Pablo	04 Cocula	3/4 tiempo asociado "B"
20.	01094	Campos Campos Salomón	04 Cocula	3/4 tiempo asociado "B"
21.	00955	Cruz González Agustín	04 Cocula	3/4 tiempo asociado "B"
22.	01017	Hernández Esparza Héctor Alejandro	04 Cocula	3/4 tiempo asociado "B"
23.	01393	Moreno Camacho María Leticia	04 Cocula	1/2 tiempo asociado "C"
24.	00170	Rico Muñoz David Rene	04 Cocula	3/4 tiempo titular "A"
25.	00472	Vázquez Medina Juan Carlos	04 Cocula	3/4 tiempo asociado "B"
26.	00407	Villanueva Martínez Rocío Del Carmen	04 Cocula	3/4 tiempo asociado "C"

27.	01317	Arteaga Plascencia Alicia Del Carmen	05 El Salto (El Verde)	3/4 tiempo asociado "B"
28.	01235	Capuchino Monrrial Horacio	05 El Salto (El Verde)	3/4 tiempo asociado "B"
29.	00889	Cornejo Yáñez Ma Yadira	05 El Salto (El Verde)	3/4 tiempo asociado "C"
30.	00966	Cruz López Manuel	05 El Salto (El Verde)	3/4 tiempo asociado "B"
31.	01319	Cruz Verdín Omar Felipe	05 El Salto (El Verde)	1/2 tiempo asociado "C"
32.	00921	García Araiza Acali Berenice	05 El Salto (El Verde)	3/4 tiempo asociado "C"
33.	01275	Martínez Carrillo Vita Estela	05 El Salto (El Verde)	3/4 tiempo asociado "B"
34.	01321	Mora Sánchez Israel Juan	05 El Salto (El Verde)	3/4 tiempo asociado "B"
35.	01161	Peña Montes De Oca Adriana Isela	05 El Salto (El Verde)	3/4 tiempo asociado "B"
36.	01376	Ramírez Rojas Manuel	05 El Salto (El Verde)	3/4 tiempo asociado "B"
37.	01349	Rodríguez Virgen Esther Mariana	05 El Salto (El Verde)	3/4 tiempo asociado "B"
38.	01133	Sainos Aguilar José Gabriel	05 El Salto (El Verde)	1/2 tiempo asociado "C"
39.	01134	Salazar Martínez Ismael Iván	05 El Salto (El Verde)	3/4 tiempo asociado "B"
40.	01337	Salazar Rodríguez Luis Eduardo	05 El Salto (El Verde)	3/4 tiempo asociado "B"
41.	00821	Sánchez Valadez María Isabel	05 El Salto (El Verde)	3/4 tiempo asociado "C"
42.	00823	Velarde Alvarado Claudia Maribel	05 El Salto (El Verde)	3/4 tiempo asociado "C"
43.	00831	Robles Serrano Ramón	06 Totatiche	3/4 tiempo asociado "B"
44.	01310	Barragán Pedroza Omar Israel	07 Puerto Vallarta Pitillal (Las Juntas)	1/2 tiempo asociado "C"
45.	01106	Becerra Bizarrón Leonardo Iván	07 Puerto Vallarta Pitillal (Las Juntas)	1/2 tiempo asociado "C"
46.	00657	Hernández Cervantes Aldo Aarón	07 Puerto Vallarta Pitillal (Las Juntas)	1/2 tiempo asociado "C"

47.	00194	Estrada Gutiérrez José De Jesús	08 Ixtlahuacán Del Río	3/4 tiempo asociado "C"
48.	01244	Sánchez Sánchez Jorge Iván	08 Ixtlahuacán Del Río	1/2 tiempo asociado "C"
49.	01148	Sandoval Gómez Noé	08 Ixtlahuacán Del Río	1/2 tiempo asociado "C"
50.	00925	Barrios González Jesús Antonio	09 Valle de Juárez	3/4 tiempo asociado "C"
51.	01029	Betancourt Rodríguez Mónica Patricia	09 Valle de Juárez	1/2 tiempo asociado "C"
52.	00426	Acevedo Gaytán Humberto	10 Encarnación de Díaz	3/4 tiempo titular "A"
53.	01246	Álvarez López José Luis	10 Encarnación de Díaz	3/4 tiempo asociado "B"
54.	01431	Carmona Torres José Refugio	10 Encarnación de Díaz	3/4 tiempo asociado "B"
55.	00305	García Martínez Rimberto	10 Encarnación de Díaz	3/4 tiempo asociado "C"
56.	01084	Gómez Castellanos Fernando	10 Encarnación de Díaz	3/4 tiempo asociado "B"
57.	00241	Landeros Iñiguez Susana	10 Encarnación de Díaz	1/2 tiempo asociado "C"
58.	00245	Romo Chávez Andrés	10 Encarnación de Díaz	3/4 tiempo titular "A"
59.	00509	Santiago Reyes Silvia Isabel	10 Encarnación de Díaz	3/4 tiempo asociado "C"
60.	00667	Segovia Govea Sergio	10 Encarnación de Díaz	3/4 tiempo asociado "C"
61.	00200	Serrano Carmona Pablo Fernando	10 Encarnación de Díaz	3/4 tiempo asociado "C"
62.	01399	Sotelo Torres Nancy Elizabeth	10 Encarnación de Díaz	1/2 tiempo asociado "C"
63.	00510	Zapata Martínez Sandra	10 Encarnación de Díaz	3/4 tiempo asociado "C"
64.	01250	Carrillo López José Santos	11 Atotonilco	3/4 tiempo asociado "B"
65.	00576	Gutiérrez Torres Gerardo	11 Atotonilco	3/4 tiempo asociado "B"
66.	01031	Juárez Zamorano Juan Manuel	11 Atotonilco	1/2 tiempo asociado "C"
67.	00673	Legorreta Barajas Laura Isabel	11 Atotonilco	1/2 tiempo titular "B"
68.	00974	Martínez Torres Nancy Karina	11 Atotonilco	1/2 tiempo asociado "C"

69.	01004	Reyes Solís Adela Isela	11 Atotonilco	3/4 tiempo asociado "B"
70.	00805	Saldaña Orozco María Georgina	11 Atotonilco	3/4 tiempo asociado "C"
71.	01128	Fernández Torres María De Lourdes	12 El Grullo	1/2 tiempo asociado "C"
72.	00346	Hernández Díaz Teresa	12 El Grullo	3/4 tiempo titular "A"
73.	00347	Robles Llamas Leticia	12 El Grullo	3/4 tiempo titular "A"
74.	01182	Saray Beas Manuel	12 El Grullo	1/2 tiempo asociado "C"
75.	01252	Casillas Melchor Francisco Javier	13 Cihuatlán	1/2 tiempo asociado "C"
76.	00779	Gómez Pérez Judith	13 Cihuatlán	3/4 tiempo asociado "C"
77.	00522	Gutiérrez Carrillo Diana Araceli	13 Cihuatlán	3/4 tiempo titular "A"
78.	00971	Mejía Herrera Angélica María	13 Cihuatlán	1/2 tiempo asociado "C"
79.	00364	Rodríguez González Julia	13 Cihuatlán	3/4 tiempo titular "A"
80.	00609	Velasco Novela Nancy Esmeralda	13 Cihuatlán	3/4 tiempo asociado "C"
81.	00606	Villafania Díaz Juan Carlos	13 Cihuatlán	3/4 tiempo asociado "C"
82.	00365	Dávalos Elizondo Héctor Guillermo	14 Zapotiltic	1/2 tiempo titular "A"
83.	00370	Gaytán Cortes Bertha	14 Zapotiltic	3/4 tiempo titular "A"
84.	00757	Ramos García Isidro	14 Zapotiltic	1/2 tiempo asociado "C"
85.	01027	De Anda Figueroa María Magnolia	15 Guadalajara Parque Solidaridad	3/4 tiempo asociado "B"
86.	00810	Guzmán Robles Luis	15 Guadalajara Parque Solidaridad	3/4 tiempo asociado "C"
87.	00696	Hernández Herrera Angélica	15 Guadalajara Parque Solidaridad	3/4 tiempo asociado "C"
88.	00558	Herrera Loza María Guadalupe	15 Guadalajara Parque Solidaridad	3/4 tiempo asociado "C"

89.	01043	Jiménez Zepeda Matías	15 Guadalajara Parque Solidaridad	3/4 tiempo asociado "B"
90.	01107	Paredes Bueno José Manuel	15 Guadalajara Parque Solidaridad	1/2 tiempo asociado "C"
91.	00547	Pérez López Luis	15 Guadalajara Parque Solidaridad	1/2 tiempo titular "B"
92.	01362	Ponce Navarro Ricardo	15 Guadalajara Parque Solidaridad	3/4 tiempo asociado "B"
93.	00874	Americano Sandoval Elbia Teresa	16 Tlajomulco de Zúñiga	3/4 tiempo asociado "C"
94.	00080	Brena Becerril Alejandro	16 Tlajomulco de Zúñiga	3/4 tiempo titular "B"
95.	01091	Casillas Salazar Francisco Enrique	16 Tlajomulco de Zúñiga	3/4 tiempo asociado "B"
96.	00713	Negrete Verduzco Marisol	16 Tlajomulco de Zúñiga	3/4 tiempo asociado "B"
97.	01034	Ramos Gómez Fabiola Zadith	16 Tlajomulco de Zúñiga	3/4 tiempo asociado "B"
98.	01012	Ríos Hernández María De La Luz	16 Tlajomulco de Zúñiga	3/4 tiempo asociado "B"
99.	00871	Flores Santillán Nimia Ruth	25 Zapopan - Santa Margarita	3/4 tiempo asociado "C"
100	00690	Neri Tontle Raymundo	25 Zapopan - Santa Margarita	3/4 tiempo asociado "C"
101	00531	Romo Gómez Angélica María	25 Zapopan - Santa Margarita	3/4 tiempo asociado "B"
102	00852	Salazar Avalos Rosalinda	26 Tonalá - El Panorámico	3/4 tiempo asociado "C"

Los nombramientos respectivos son efectivos a partir del 16 de abril del año en curso.

☉ **Servicio Profesional Docente.** En el mes de mayo se publicaron las convocatorias siguientes para el concurso de oposición:

- Ingreso a la Educación Media Superior, Ciclo Escolar 2015-2016
- Promoción a funciones de Asesoría Técnica Pedagógica en Educación Media Superior, ciclo escolar 2015-2016.

- Promoción a cargos con funciones de Dirección en Educación Media Superior, ciclo escolar 2015-2016.
- Promoción a cargos con funciones de Supervisión en Educación Media Superior, ciclo escolar 2015-2016.

©Participación en la Academia Nacional de Tutorías y en la Academia Nacional de Orientación Educativa.- La Coordinación Nacional de CECyTE's propuso crear la Academia Nacional de Tutorías y la de Orientación Educativa con la participación de representantes de los distintos estados. Estas academias se establecen como instancias que dan impulso y seguimiento a lo que plantean el Programa Nacional de Tutorías y el Programa Nacional de Orientación Educativa (elaborados en respuesta a las observaciones de COPEEMS por una comisión convocada por la Coordinación Nacional en la que participamos como CECYTEJ). Durante la jornada de trabajo de Tutorías realizada los días 12, 13 y 14 de mayo de 2015, se definieron procedimientos para aterrizar el programa en los estados y en cada plantel, se establecieron lineamientos para la evaluación de competencias y se elaboró material de apoyo para la ejecución del programa. En la jornada de trabajo de la Academia de Orientación realizada del 17 al 19 de junio se definieron los proyectos generales para cada área de trabajo establecida en el programa y se establecieron las competencias y atributos a desarrollar desde cada uno de los seis ejes temáticos que plantea el programa. Cabe señalar que la presidencia de la Academia quedó representada por el CECyTE Jalisco y la Secretaría por el estado de Baja California.

©Taller para el fortalecimiento del Trabajo Colegiado.- El día viernes 29 de mayo en el auditorio de Oficinas Centrales del Colegio, se llevó a cabo un taller para los Presidentes y Secretarios de Academias Estatales. Se contó con la participación de 70 docentes de la gran mayoría de los planteles con la finalidad de promover el trabajo de academias locales. Este taller fue impartido por la Mtra. Rosario Nolasco de la Subsecretaría de Educación Media Superior, quien compartió las 3 rutas estratégicas de trabajo de la EMS: fortalecimiento de las competencias genéricas, el seguimiento a los indicadores de asistencia, aprobación y eficiencia terminal, y el desarrollo de las competencias del docente, siendo el trabajo

colegiado el que puede marcar la diferencia para impulsar y fortalecer las prácticas exitosas y lograr la permanencia de los alumnos en la escuela.



PROYECTO: 04 PERTINENCIA DE PLANES Y PROGRAMAS DE ESTUDIO

☉ **Academias Estatales.**- Los días 20, 21 y 22 de enero se llevó a cabo la reunión de academias estatales en el hotel Crown Plaza Guadalajara, con una duración de 3 días y una participación de 341 docentes del componente básico, propedéutico, profesional y extracurricular, además de 26 coordinadores académicos de los planteles y el personal de la Dirección Académica, con la finalidad de elaborar y alinear los materiales de academias (cronogramas, secuencias didácticas, prácticas, portafolios de evidencias) para mejorar su aplicación y con ello, coadyuvar al logro del perfil de egreso de nuestros alumnos y el ingreso al SNB.

Los materiales generados se subieron a la plataforma para la planeación didáctica, con la finalidad de que todos los docentes y administrativos de la institución tuvieran acceso a ellos en cualquier momento.

Al igual que en las academias anteriores se realizó la distribución de trabajo a los planteles previo a las academias estatales, con el fin de lograr el mayor avance posible y la optimización del tiempo durante el evento.

Se revisaron y adecuaron los materiales (secuencias, cuadernos de trabajo y exámenes) de cuatro asignaturas de matemáticas. Además se diseñó el Manual del Curso Propedéutico para los alumnos de nuevo ingreso al ciclo Agosto 2015-Enero 2016.

MATERIALES VALIDADOS		
	Componente básico	Componente profesional
Manual de prácticas	0	6
Reactivos	171	215
Guías de Aprendizaje	5	2
Actividades de Aprendizaje	55	0
Secuencias Didácticas	19	45
Prácticas de carrera* ¹	0	111
Plan de Acción Tutorial	27	0
Exámenes	0	35
TOTAL	277	414

¹ Las prácticas de carrera incluyen instrumentos de evaluación como pueden ser: guías de observación y listas de cotejo.

MATERIALES ELABORADOS		
	Componente básico	Componente profesional
Secuencias didácticas	66	303
Exámenes parciales	0	181
Portafolios	21	182
Cronograma	30	119
Prácticas de carrera*1	0	540
Instrumentos de Evaluación	35	281
Reactivos	213	0
Cuadernos de Trabajo	14	0
TOTAL	379	1,606

Academia Estatal de Emprendurismo. En el mes de enero, dentro del marco de las academias estatales, se realizó la reunión de emprendurismo generando los siguientes materiales:

6to. Semestre

- Secuencia didáctica 1 (para los tres parciales).- Tema integrador: Logrando metas
 - Material de apoyo generado para la secuencia:
 - Formato proyección de productos para ventas.
 - Formato reporte semanal de ventas.
 - Formato flujo de efectivo.
 - Formato de Nómina.
 - Formato de devolución de capital.
 - Formato cierre de empresas.
 - Cronograma de aplicación de secuencia y portafolio de evidencias
 - Instructivo para la aplicación de la secuencia didáctica y los formatos a utilizar.

4to. Semestre

Propuesta para la aplicación del Módulo 1: Semilla del Modelo de Emprendedores de Educación Media Superior.

- Material de apoyo generado para el módulo 1:

- Cronograma de aplicación de las actividades.
- Portafolio de evidencias.
- Indicaciones de aplicación del módulo.

Material para la Expo Emprendedores Local

- Convocatoria para la Expo Emprendedores Local.
- Indicaciones generales y lineamientos para la Expo.

☉ **Modelo Mexicano de Formación Dual.**- De manera puntual se desarrolló el diseño instruccional de algunas de las asignaturas que serán estudiadas de manera virtual por los alumnos que actualmente reciben la formación conforme al Modelo de Educación Dual.

CECYTE Jalisco participó junto con sus homólogos de Guanajuato para desarrollar la asignatura de Ciencia, Tecnología, Sociedad y Valores, y en conjunto con Nuevo León se trabajó para desarrollar la asignatura de Matemáticas de Geometría Analítica.

Como parte de la operación del Programa se dio seguimiento y apoyo a los alumnos del plantel Tesistán que reciben su formación en NAOSA Automotriz, en asuntos como aclaración de atrasos en el pago de becas otorgadas por la Federación, solicitud de reportes trimestrales a su tutora y a su formador, refrendo de los Convenios de Aprendizaje, solicitud de visita al Instituto Tecnológico de Zapopan, entre otros.

Avance en el desarrollo de materiales educativos para el Modelo Mexicano de Formación Dual (MMFD).- El 16 y 17 de abril se realizó en la ciudad de México una reunión de trabajo con los responsables del Programa Mexicano de Formación Dual de la Coordinación Nacional de los CECyTE, estableciendo lineamientos, formatos y estructuras para los materiales que se subirán a la plataforma Moodle para el desarrollo de los contenidos de las asignaturas del componente básico. Se está trabajando en las asignaturas de Geometría Analítica, Cálculo Integral, Cálculo Diferencial y Probabilidad y Estadística

Conformación de las Academias Nacionales del Modelo Mexicano de Formación Dual (MMFD).- Los días 29 y 30 de abril, CECyTE Jalisco participó en la conformación de la Academia Nacional de Formación Dual en la Coordinación Nacional de CECyTE's. En dicha reunión se aprobó el esquema de trabajo para la implementación, operación, seguimiento y entrega de productos del MMFD. Los días 23, 24 y 25 de junio se intervino en la conformación de la Academia Nacional de Evaluación de Competencias Genéricas también en la Coordinación Nacional donde se aprobó el esquema de trabajo para el registro, seguimiento y evaluación de competencias genéricas.

☉ **Bibliotecas virtuales.**- A efecto de ampliar la consulta de acervo bibliográfico de la comunidad escolar, se adquirieron las licencias de las plataformas Bibliocolabora y AbsysNet. La primera permitirá a estudiantes, docentes y personal en general del CECyTEJ acceder a una cantidad exponencial de libros, tesis, revistas científicas, etc., para el desarrollo de sus tareas, proyectos e investigaciones. La segunda es una plataforma para la administración y sistematización de los acervos bibliográficos de las bibliotecas de 17 de los 18 planteles incorporados al Sistema Nacional de Bachillerato.

Ambas plataformas se integrarán al sitio *LEO en el CECyTE Jalisco* actualmente en construcción.

☉ **Elaboración de libros de texto por profesores del Colegio:**

El Colegio ha emprendido como estrategia de desarrollo académico, el desarrollo de libros de texto para uso en sus aulas mediante la colaboración de nuestros maestros líderes en sus distintas áreas del conocimiento. Para el ciclo escolar 2015-2016 se cuenta con tres títulos editoriales:

Libro *Álgebra Bachillerato Tecnológico I* de la Editorial KeepReading.

Este material fue elaborado por tres docentes de CECyTEJ y dos colaboradores externos: Óscar Sánchez Almanza (Oficinas Centrales CECyTEJ), Ángel Ernesto Jiménez Bernardino (colaborador externo), César Guadalupe Hermosillo Hernández (El Arenal), Ernesto Alonso Núñez Casillas (CECyTEJ El Salto - El Verde) y María Luisa Cruz Díaz (colaborador externo).

Libro *Lectura, Expresión Oral y Escrita I. Leo y Escribo.*

Se desarrollaron 56 lecciones, así como las actividades integradoras que conforman el libro mediante el equipo formado por seis docentes de los planteles del Colegio: María Isabel Sánchez Valadez del plantel El Salto (El Verde); Rimberto García del plantel Encarnación de Díaz; Nancy Karina Martínez Torres del plantel Atotonilco; Mónica Velázquez Barba del plantel Guadalajara Parque Solidaridad; Fabiola Zadith Ramos Gómez del plantel Tlajomulco de Zúñiga y Tamara Larisa Jiménez Peralta del plantel Puerto Vallarta - Ixtapa. El libro se imprimió con el sello de Editoriales e Industrias Creativas de México Aulativa S.A. de C.V.

Libro *Geometría Analítica*

Actualmente los docentes participantes se están enfocando en el desarrollo del libro de texto para la asignatura de Geometría Analítica.

©Plataforma IXAYA.- Se continuó con la serie de actividades para las asignaturas de Matemáticas, Lectura e Inglés, de las cuales se reporta un 42% de actividades realizadas en el semestre febrero-julio 2015, tal como se muestra a continuación.

Semestre	Asignatura	Total de actividades	Actividades realizadas	Porcentaje
Segundo	Geometría y Trigonometría	55,260	19,483	35.26%
Segundo	Inglés II	92,100	36,127	39.23%

Segundo	Plan lector	18,420	6,906	37.49%
Cuarto	Cálculo Diferencial	66,970	34,536	51.57%
Cuarto	Inglés IV	46,879	22,583	48.17%
Cuarto	Plan lector	13,394	5,047	37.68%
Sexto	Matemáticas Aplicadas	44,008	26,076	59.25%
Sexto	Taller de lectura	55,010	15,226	27.68%
Sexto	Plan de reforzamiento	11,002	581	5.29%
Sexto	Pre-ENLACE	11,002	8,890	80.99%
Sexto	PLANEA 2015	11,002	1,535	13.99%
TOTAL		425,047	176,990	41.64%

PROYECTO: 05 FORTALECIMIENTO EN INFRAESTRUCTURA Y EQUIPAMIENTO.

El 25 de noviembre, INFEJAL informó que ya cuenta con los recursos para la continuación de la infraestructura proyectada con el recurso SNB 2010 por un monto total de \$24'500,000.00 (veinticuatro millones quinientos mil pesos 00/100) distribuidos de la siguiente manera:

PLANTEL	INFRAESTRUCTURA PROYECTADA	MONTO ASIGNADO	ESTATUS AL 30 DE JUNIO DE 2015
CECyTEJ Santa Anita (2da. Etapa)	5 aulas, 1 laboratorio de idiomas, área administrativa, cancha de usos múltiples y obra exterior.	\$8'500,000.00	37% de avance
CECyTEJ Tlajomulco Santa Fe - Chulavista (2da. Etapa)	5 aulas, 1 laboratorio de idiomas, área administrativa y obra exterior.	\$7'000,000.00	80% de avance
CECyTEJ Tlajomulco - Santa Fe (1era. Etapa)	7 aulas, 1 laboratorio de usos múltiples, 1 laboratorio de cómputo, 1 módulo de baños, escalera y patio cívico.	\$9'000,000.00	3% de avance

Avance de obras contempladas en el convenio SO/A260/09/12/2010 celebrado con CAPECE por autorización de esta H. Junta Directiva.

PLANTEL	CONCEPTO DE OBRA	AVANCE FISICO	OBSERVACIONES
Guadalajara Parque Solidaridad	Espacio para tutorías	90%	Actualmente la obra se encuentra en recuperación de fianza por INFEJAL
Oficinas Centrales	Auditorio, bodega y ampliaciones	100%	En proceso de culminación

AVANCE DE OBRA - FONDO DE APORTACIONES MÚLTIPLES (FAM) 2014

PLANTEL	INFRAESTRUCTURA PROYECTADA	MONTO FAM 2014	ESTATUS
Aula externa de La Huerta perteneciente al plantel CECyTEJ Cihuatlán	PRIMER MÓDULO (<u>con recurso del H. Ayuntamiento de La Huerta</u>): 3 aulas, 1 laboratorio de cómputo, 1 laboratorio de usos múltiples, 1 bodega, 1 módulo administrativo, 1 pórtico, 1 módulo de baños y escaleras.	\$4'857,619.05	Avance 0%
	<u>Infraestructura con recurso FAM 2014:</u> SEGUNDO MÓDULO: dos aulas didácticas, laboratorio de turismo y escaleras, así como el equipamiento de aulas y laboratorios de los dos módulos construidos.	\$5,319,282.00	

☉ **Inauguración de plantel CECyTEJ Zapopan - Santa Margarita.**- El 27 de febrero de 2015 se inauguraron las instalaciones del plantel CECyTEJ Zapopan - Santa Margarita en el domicilio ubicado en Av. De las Torres S/N, esq. Calle Santa Paula en la Colonia Santa Margarita del municipio de Zapopan. Se contó con la presencia del M.E.P. Francisco de Jesús Ayón López, Secretario de Educación y la obra tuvo un costo de \$13'000,000 pesos, de los cuales el 80% correspondió a financiamiento federal (\$10'500,000) y 20% (2'500,000) a financiamiento estatal.

La obra consta de 7 aulas didácticas, 1 laboratorio polifuncional, 1 laboratorio de cómputo, 1 módulo de servicios sanitarios, 1 área administrativa, 1 bodega, módulo de escaleras y obra exterior.

La ubicación del plantel le permitirá atender a 57 localidades que se encuentran a una distancia de un máximo de 35 minutos en transporte público.

☉ **Autorización de Fondo de Aportaciones Múltiples 2015.** El 2 de marzo se recibió notificación de la Coordinación Nacional de CECyTE's que la Universidad de Guadalajara, el COBAEJ y CECyTEJ fueron beneficiados con un fondo total de \$35'099,560 pesos en el Fondo de Aportaciones Múltiples para fines de infraestructura y equipamiento. Se estará a la espera de la notificación del recurso que corresponde a CECyTEJ.

Avance de obras contempladas en el convenio SO/A260/09/12/2010 celebrado con CAPECE por autorización de esta H. Junta Directiva.

PLANTEL	CONCEPTO DE OBRA	AVANCE FISICO	OBSERVACIONES
Guadalajara Parque Solidaridad	Espacio para tutorías	90%	Actualmente la obra se encuentra en recuperación de fianza por INFEJAL
Oficinas Centrales	Auditorio, bodega y ampliaciones	95%	En proceso de culminación
Guadalajara Parque Solidaridad	Auditorio	0%	El recurso no fue suficiente por lo cual deberán buscarse recursos adicionales.

AVANCE DE OBRA - FONDO DE APORTACIONES MÚLTIPLES (FAM) 2014

PLANTEL	INFRAESTRUCTURA PROYECTADA	MONTO FAM 2014	ESTATUS
Aula externa de La Huerta perteneciente al plantel CECyTEJ Cihuatlán	3 aulas, 1 laboratorio de cómputo, 1 laboratorio de usos múltiples, 1 bodega, 1 módulo administrativo, 1 pórtico, 1 módulo de baños y escaleras.	\$5,319,282.00	% de avance

☉ **Fondo de Aportaciones Múltiples 2015.**-En el mes de junio se dio a conocer que como parte del Fondo de Aportaciones Múltiples (FAM) 2015, CECyTEJ será beneficiario por

una cantidad de \$5'791,387.50 (cinco millones setecientos noventa y un mil trescientos ochenta y siete pesos 50/100), los cuales se destinarán a la primera etapa del plantel CECyTEJ Ixtlahuacán de los Membrillos.

☉**Recursos para fortalecer la infraestructura.**-El 18 de junio mediante acuerdo de la H. Junta Directiva del Colegio y con la aprobación por escrito tanto de la Secretaría de Educación de Jalisco como de la Coordinación Nacional de CECyTEs, se autorizó el destino de recursos por \$56'500,00.00 (cincuenta y seis millones 00/10) para el apoyo a 9 proyectos en igual número de planteles según se describe a continuación:

Plantel Beneficiado	Desglose de Infraestructura	Monto
CECYTEJ 25 Zapopan - Santa Margarita	SEGUNDA ETAPA Módulo de 3 etapas: 4 aulas, 1 biblioteca, 1 gabinete psicopedagógico, 1 laboratorio de idiomas, 1 taller de producción artesanal de cerámica, 1 taller de Preparación de Alimentos y Bebidas, módulo de escaleras, módulo de baños,	\$5,535,941.00
CECYTEJ 1 Tesistán	Construcción de 2 módulos de 3 niveles: 10 aulas, 1 taller de mantenimiento en equipo y sistemas, 1 laboratorio polifuncional, 1 laboratorio de cómputo, 1 gabinete psicopedagógico, 1 biblioteca, 1 laboratorio de idiomas, 1 módulo de servicios sanitarios, 1 módulo de escaleras, 1 módulo administrativo.	\$10,000,000.00
CECYTEJ 3 Tepatlán	Construcción de gabinete psicopedagógico	\$402,824.00
CECYTEJ 22 San Ignacio Cerro Gordo	Construcción de gabinete psicopedagógico	\$402,824.00
CECYTEJ Capilla de Guadalupe	8 aulas, 1 laboratorio de usos múltiples, 1 laboratorio de cómputo, área administrativa, pórtico, patio cívico, escaleras y módulo de sanitarios (más equipamiento)	\$ 14,000,000.00
CECYTEJ Ixtapa	5 aulas, 1 laboratorio de idiomas, 1 taller, 1 módulo de servicios sanitarios, biblioteca, gabinete psicopedagógico, escaleras (más equipamiento)	\$14,000,000.00
CECYTEJ Tlajomulco - Santa Fe (presupuesto actual 9 millones)	7 aulas (3 pisos), 1 laboratorio de usos múltiples, 1 laboratorio de cómputo, 1 módulo de baños, escalera y patio cívico (más equipamiento)	\$5,000,000.00

CECYTEJ Tlajomulco Santa Fe - Chulavista (presupuesto actual 7 millones)	5 aulas, 1 laboratorio de idiomas, área administrativa y obra exterior (más equipamiento)	\$5,000,000.00
CECYTEJ Santa Anita (8.5 millones)	5 aulas, 1 laboratorio de idiomas, área administrativa, cancha de usos múltiples y obra exterior (más equipamiento)	\$2,158,411.00

☉ **Fondo Concursable de Inversión en Infraestructura para Educación Media Superior 2015.**-Como resultado de la participación del Colegio en el Fondo Concursable de Inversión en Infraestructura para Educación Media Superior 2015, 10 proyectos resultaron ganadores con un monto total federal de \$58'341,589, mismos que se complementarán con igual cantidad con recursos estatales.

PLANTEL	MONTO FEDERAL
Tesistán	\$10,000,000
La Duraznera (Tlaquepaque)	\$4,122,324
Tepatitlán	\$402,824
El Salto (El Verde)	\$6,939,674
Encarnación de Díaz	\$6,817,498
Guadalajara Parque Solidaridad	\$6,939,674
San Ignacio Cerro Gordo	\$402,824
Tlajomulco - Santa Fe	\$7,851,758
Zapopan - Santa Margarita	\$7,460,864
Tonalá - El Panorámico	\$7,404,149
Total	\$58,341,589

Fondo para Fortalecer la Autonomía de Gestión en Planteles de Educación Media Superior 2015.-En el mes de mayo se recibieron los resultados del Fondo para Fortalecer la Autonomía de Gestión en Planteles de Educación Media Superior 2015, siendo beneficiados 10 de 23 planteles, habiendo obtenido recursos federales por \$800,000.00 (ochocientos mil pesos 00/100) más un monto por autogestionar por planteles de 350,000 según se describe a continuación:

Plantel	Nombre o descripción breve del proyecto.	Modalidad participante (2.3.1. / 2.3.2./ 2.3.3./ 2.3.4.)	Monto federal obtenido	Monto a gestionar
LA DURAZNERA (TLAQUEPAQUE)	Equipamiento de la biblioteca.	2.3.4.	\$100,000.00	\$50,000.00
TEPATITLÁN	Adquisición de equipo de cómputo portátil para Cyber Jardín	2.3.4.	\$100,000.00	\$50,000.00
COCULA	Techo de policarbonato para el ingreso del estacionamiento del plantel	2.3.4.	\$100,000.00	\$50,000.00
ENCARNACIÓN DE DÍAZ	Colocación de lámparas ahorradoras y jardín wifi	2.3.4.	\$100,000.00	\$50,000.00
ATOTONILCO	Techado de la biblioteca/ auditorio	2.3.4.	\$100,000.00	\$50,000.00
GUADALAJARA (SOLIDARIDAD)	Remodelación y bancas en cafetería		\$100,000.00	\$50,000.00
EL ARENAL	Iluminación LED en el plantel	2.3.2.	\$50,000.00	\$12,500.00
NEXTIPAC	Mantenimiento general al plantel		\$50,000.00	\$12,500.00
TLAJOMULCO SANTA FÉ	Equipamiento para espacios abiertos	2.3.1.	\$25,000.00	\$00.00
PUERTO VALLARTA - IXTAPA	Habilitación de cafetería	2.3.3.	\$75,000.00	\$25,000.00

☉ **Equipamiento de laboratorios de carrera.-** Durante el primer trimestre de 2015 se recibió el acervo bibliográfico, equipamiento e insumos adquiridos en el ejercicio fiscal 2014, para su revisión autorización y distribución a planteles, dando como resultado un avance importante en la actualización de 26 Bibliotecas, 10 módulos de Biblioteca en aulas externas, 1 laboratorio de Biotecnología, 1 laboratorio de Producción Industrial de Alimentos, 2 laboratorios de enfermería, 2 laboratorios de Preparación de Alimentos y Bebidas, 2 laboratorios de Producción de Prendas de Vestir, 3 laboratorios de Turismo, 3 laboratorios de Puericultura, 8 laboratorios de Electromecánica, 4 laboratorios de Diseño Gráfico, 4 de Electrónica, además de comenzar con el proceso de identificación de necesidades para el presente ejercicio fiscal, realizando visitas a cada plantel con el fin de

verificar la correcta instalación del equipo adquirido, durante este trimestre se visitaron los primeros 10 planteles, encontrando también necesidades de mantenimiento a las instalaciones, equipo y maquinaria.

☉ **Equipamiento y modernización de equipo de cómputo.**- En el período que se informa se trabajó en la distribución, instalación y puesta a punto de los equipos de cómputo y servicios adquiridos en las licitaciones 22/2014 y 29/2014 (adquisición de equipo de cómputo y tecnología de la información, y contratación de servicios de Internet).

Se trata de la puesta en funcionamiento de 490 computadoras en laboratorios de cómputo e idiomas, en renovación de equipo con más de cinco años de antigüedad. Asimismo, se adquirieron 131 computadoras de escritorio para uso administrativo tanto en la Oficina central como planteles y aulas externas (nuevo uso y renovación).

Se entregaron 68 laptops para uso administrativo en la Oficina Central y planteles del Colegio, así como 64 para complementar el equipamiento básico de aulas interactivas anteriores a 2014, además de las 236 destinadas a equipar las aulas interactivas instaladas en este 2015. De la misma manera, se dotó de 61 portátiles para préstamo en las bibliotecas de los planteles.

Se instalaron 236 aulas interactivas (pizarra interactiva, proyector y audio) y en una primera etapa se capacitó en su uso a un total de 135 personas. La segunda etapa de capacitación cubrirá a los 11 planteles restantes al cierre de este informe.

☉ **Servicio de Internet dedicado.**-A partir del primer trimestre del año, un número importante de planteles contarán con un servicio de Internet dedicado que garantizará la operatividad de los procesos automatizados que impulsa el Colegio: E-Kampus, facturación electrónica, gestión de los acervos bibliográficos y acceso a la Red Estatal de Bibliotecas. Los enlaces dedicados a través de infraestructura de cobre con un ancho de

banda de 2Mbps están disponibles en los planteles Tesistán, La Duraznera (Tlaquepaque), Tepatitlán, Cocula, El Salto, Puerto Vallarta - Pitillal (Las Juntas), Ixtlahuacán del Río, Atotonilco, El Grullo, Guadalajara - Parque Solidaridad, Tlajomulco de Zúñiga, Santa Anita, Tecalitlán, Tlajomulco Santa Fe - Chulavista, Tlajomulco - Santa Fe, Puerto Vallarta - Ixtapa, Zapopan - Santa Margarita y Tonalá - El Panorámico.

☉ Por otra parte, la totalidad de nuestros planteles y la Oficina Central cuentan con contratos de arrendamiento de equipo multifuncional para impresión y digitalización de documentos, contando actualmente con un total de 71 equipos instalados.

☉ **Adquisición de servidores.**-El Colegio cuenta a partir de este trimestre con dos servidores dedicados para alojar las plataformas de los procesos de control y gestión escolar E-Kampus, y el de gestión de acervos bibliográficos y acceso a la Red Estatal de Bibliotecas.

☉ **Fondo SNB 2011-2012.**- En el mes de junio culminaron los procesos de compra del recurso SNB 2011-2012 que logró recuperarse mediante gestión de la Secretaría de Educación de Jalisco y que contempla equipamiento para 12 planteles por un monto total de \$4'988,355.89 para los planteles Tesistán, Tepatitlán, Zapotiltic, Tlajomulco de Zúñiga, El Arenal, Santa Anita, Tecalitlán, Atotonilco, El Salto (El Verde), La Duraznera (Tlaquepaque), Guadalajara Parque Solidaridad y Puerto Vallarta Pitillal (Las Juntas).

A continuación se presenta el desglose de equipamiento adquirido:

Plantel CECyTEJ Puerto Vallarta Pitillal (Las Juntas). SNB 2011

DESGLOSE DE EQUIPAMIENTO	
Cantidad	Equipo
1	Planta de soldar electrodo revestido
1	Planta de soldar para microalambre.
1	Planta de soldar Tuxteno
6	Tornillo de banco 6'' base giratoria

5	Caretas electrónicas
1	Deshidratador industrial (separador de aceite y aceite)
2	Juego de tarrajas Ridget para tubo conduit
1	Micrómetro de exteriores de 0 -1''
1	Micrómetro de exteriores de 1 -2''
1	Micrómetro de exteriores de 2-3''
1	Juego de machuelos 3/16'' y 3/4''
1	Juego de tarrajas para sacar roscas a tornillos
1	Horno para fundir aluminio
20	Certas para soldadura eléctrica
2	Bomba de vacío 12 CGM
3	Juego de manómetros R-134 A
3	Juego de manómetros R-410 A
1	Máquina recuperador reciclador de refrigerante
1	Detector de fugas para refrigeración
28	Vernier análogo de 6''
1	Juego de dados 1/2''
3	Juego de llave mixtas
1	Sierra de cinta para metal horizontal

Plantel CECyTEJ Guadalajara Parque Solidaridad. SNB 2011

DESGLOSE DE EQUIPAMIENTO	
Cantidad	Equipo
1	Modelo orgánico intercambiable
2	Sillas de ruedas
2	Botiquín mochila
1	Bomba hidráulica
4	Juego de llaves Allen std y mm
2	Juego de desarmadores de 29 piezas
3	Kit de llaves combinadas cortas con matraca métrica 10 piezas
5	Pinzas de cortes diagonal de 8'' profesional
1	Juego de desarmadores de presión
5	Desarmador largo
5	Desarmador corto
6	Cautín de estación
9	Cautín de estación
2	Osciloscopio digital
1	Medidor de humedad
1	Medidor de presión digital
1	Electrodo de PH
1	Medidor de PH
1	Termopar resistencias
1	Termopar Tipo J

1	Termopar Tipo K
1	Termopar Tipo R
1	Termopozos con cabeza roscado
1	Válvula de control con posicionador inteligente
1	Transmisor de temperatura
2	Fuente de poder variable con triple salida
1	Válvula direccionada por pulsador
1	Válvula reguladora de caudal
2	Cilindro de simple efecto
1	Pistón de doble vástago
1	Cilindro de doble efecto
2	Motor bidireccional
1	Válvulas con actuadores
1	Transmisor de conductividad y resistencia
1	Medidor y controlador de flujo másico para gases
1	Sensor de proximidad inductivo
1	Sensor foto electrónico serie PE
1	Controlador de temperatura analógico-digital
1	Medidor de presión digital serie DPI
1	Medidor de presión AVM
1	Medidor de temperatura de contacto
2	Sensor temperatura
1	Termopar tipo E
4	Juego de desarmadores de caja
4	Juego de llaves astriadas doble caja métricas
4	Juego de mini llaves mixtas 10 piezas
4	Juego de 3 pinzas
5	Alicates de presión para electrónica
5	Pinzas de presión electrónica
5	Pinzas de plástico antiestáticas para electrónica
5	Juego de bocallaves
5	Extensión eléctrica
5	Maneral para dados de 1/2
1	Estación para soldar con pistola de aire
5	Cautín tipo pistola
6	Punta para multímetro sencilla
3	Punta para osciloscopio
1	Impresora

Plantel CECyTEJ El Salto (El Verde). SNB 2011

DESGLOSE DE EQUIPAMIENTO	
Cantidad	Equipo
13	Computadora de escritorio

9	Driver para corriente continua
10	Fuentes simétricas reguladas
4	Kit de programación
4	LCR Meter
10	Módulo de reprogramación
30	Módulo de reprogramación para microcontroladores
4	Motor de paso
3	Osciloscopio digital de banco
6	PLC-Allen-Bradley
1	Switch de red 24 puertos

Plantel CECyTEJ La Duraznera (Tlaquepaque). SNB 2011

DESGLOSE DE EQUIPAMIENTO	
Cantidad	Equipo
1	Equipo de hidráulica móvil
3	Osciloscopio

Plantel CECyTEJ Atotonilco. SNB 2011

DESGLOSE DE EQUIPAMIENTO	
Cantidad	Equipo
3	Video proyectores para aula
1	Plotter
5	Rollo de papel de impresión para el plotter
5	Computadora para taller de industria del vestido
	Paquete de industria del vestir
	Mesas y sillas

Plantel CECyTEJ Tesistán. SNB 2012

DESGLOSE DE EQUIPAMIENTO	
Cantidad	Equipo
2	Osciloscopio digital
15	Puntas atenuadores de osciloscopio
1	Horno de uso rudo
5	Potenciómetros
6	Licadoras de uso rudo
3	Estufas industriales
5	Butirometro para leche

5	Butirometro para crema
1	Centrifuga
1	Generadores de frecuencia

Plantel CECyTEJ Tepatitlán. SNB 2012

DESGLOSE DE EQUIPAMIENTO	
Cantidad	Equipo
1	Máquina para soldar con microalambre
4	Juego de brocas 1/8 a 1
5	Cortadora angular
2	Soldadora de punto manual
1	Máquina soldadura por punto
1	Máquina embobinadora ½ HP
1	Afiladora de broca universal ½ HP
6	Microscopio con lente
1	Horno eléctrico tipo mufla
1	Potenciómetro
10	Matraz bola de 3 bocas
5	Condensador Graham
7	Tubo de ensayo 13 X 75
7	Tubo de ensayo 13 X 100
1	Taladro de columna 1
1	Máquina cortadora de plasma 1
1	Cortadora de disco de 12

Plantel CECyTEJ Tecalitlán. SNB 2012

Desglose de equipamiento	
Cantidad	Equipo
1	Laboratorio de química
5	Computadoras

Plantel CECyTEJ Tlajomulco de Zúñiga. SNB 2012

DESGLOSE DE EQUIPAMIENTO	
Cantidad	Equipo
40	Sillas secretariales
8	Computadoras de escritorio
10	Pizarrón interactivo
9	Proyectores

Plantel CECyTEJ Santa Anita. SNB 2012

DESGLOSE DE EQUIPAMIENTO	
Cantidad	Equipo
5	Equipo de cómputo
1	Cámara bioclimática
1	Parrilla de calentamiento y agitación
4	Desecador con tapa de vidrio
10	Cajas de Petri de vidrio
10	Asas de platino con alambre
1	Alcoholímetro con rango de 0 a 30
10	Vaso precipitado 500 ml
10	Vaso precipitado 250 ml
10	Nueces dobles cromadas para soporte
17	Pinzas de punta
100	Tubo de ensayo 15 ml
10	Estuches de disección
1	Equipo para terminación de demanda química
15	Estetoscopio
2	Botiquín de metal de primeros auxilios
1	Esqueleto humano
2	Cuñas grandes
2	Cuñas chicas
5	Baumanómetro manual
3	Cartel de huesos, cartel de aparato respiratorio

Plantel CECyTEJ Zapotiltic. SNB 2012

DESGLOSE DE EQUIPAMIENTO	
Cantidad	Equipo
1	Extintor bióxido de carbono
25	Mesa operativa de 75 cm X 1.20 mts. X 1.20 mts.
2	Sillón ejecutivo
40	Silla operativa con regaton
6	Mesa operativa de 75 cms x 1.20 x 1.20 mts.
3	Cesto metálico rectangular
2	Escritorio de maestro 1.20 mts. X 60 cms x 75 cms.
15	Computadora de escritorio
15	Monitor
2	Switch

Plantel CECyTEJ El Arenal. SNB 2012

DESGLOSE DE EQUIPAMIENTO	
Cantidad	Equipo
85	Silla con paleta lateral
30	Silla de oficina sin brazo
20	Mesa de trabajo para cómputo
20	Computadora y monitor 19"
1	Computadora y monitor 500 GB
1	Router
1	Multifuncional
10	Cable VGA
7	Cable HDMI

☉**Programa piloto *Mousemischief***.- Con el propósito de fortalecer el uso de los pizarrones electrónicos que se tienen en las aulas a través del programa *Mousemischief* -el cual es un complemento de *Microsoft PowerPoint* para el uso simultáneo de varios mouse e interactuar con las pizarras- la Academia Estatal de Matemáticas solicitó la compra de *mouses* inalámbricos para implementar su uso como una herramienta para el desarrollo de estrategias de aprendizaje en el aula. Los planteles beneficiados y el equipo entregado se detallan a continuación.

Plantel	Material
Tepatitlán	14 Mouses Wireless Optical Genius NS-6000 2.4 Ghz 2 HUB de 7 puertos USB 2.0 <i>TechZone</i> de 480 Mbps
El Salto (El Verde)	14 Mouses Wireless Optical Genius NS-6000 2.4 Ghz 2 HUB de 7 puertos USB 2.0 <i>TechZone</i> de 480 Mbps
Atotonilco	14 Mouses Wireless Optical Genius NS-6000 2.4 Ghz 2 HUB de 7 puertos USB 2.0 <i>TechZone</i> de 480 Mbps
Cihuatlán	14 Mouses Wireless Optical Genius NS-6000 2.4 Ghz 2 HUB de 7 puertos USB 2.0 <i>TechZone</i> de 480 Mbps

Guadalajara Parque Solidaridad	14 Mouses Wireless Optical Genius NS-6000 2.4 Ghz 2 HUB de 7 puertos USB 2.0 TechZone de 480 Mbps
--------------------------------------	--

☉ **Encuesta para Detectar Necesidades de Laboratorios y Talleres.-** Se terminó con la aplicación de la encuesta en línea a los docentes de las asignaturas que corresponden a los laboratorios, contando con 684 respuestas de todo el estado, presentando un alcance del 85% del total de maestros a responder. Dichas respuestas servirán para realizar el proceso de adquisiciones 2015 y para visualizar un panorama específico de la situación actual de los laboratorios y talleres.

☉ **Acciones de mantenimiento de sistemas y tecnologías.-** Como parte de los procesos de modernización administrativa, se sustituyeron 92 equipos de cómputo al personal de Oficinas Centrales: 25 en la Dirección Académica, 29 en la Dirección Administrativa, 8 en la Dirección General, 12 en la Dirección de Planeación y Evaluación, 8 en la Dirección de Sistemas y Comunicación, y 10 en la Dirección de Extensión y Vinculación. De igual manera se instalaron equipos multifuncionales en las distintas áreas con los adquiridos en la licitación de finales de 2014.

Se realizó una revisión del sistema de vigilancia y sus enlaces de Internet en los planteles Zapopan - Santa Margarita, Puerto Vallarta - Pitillal (Las Juntas), Puerto Vallarta - Ixtapa, Cihuatlán, Cocula y El Grullo.

Se realizaron acciones de mantenimiento preventivo y correctivo, así como sustitución total en los equipos DVR y cámaras de circuito cerrado de televisión (CCTV) del Plantel Tepatitlán, Cihuatlán y Oficinas Centrales; también se realizó la revisión y configuración de rutina en equipos DVR vía remoto y en sitio.

☉ **Acciones de mantenimiento preventivo y correctivo.-**

En el primer trimestre se realizaron las siguientes acciones de mantenimiento y conservación de inmuebles del CECyTEJ mediante servicios contratados por la cantidad de \$ 8,794.80

TIPO DE ADQUISICIÓN	MONTO ENERO	MONTO FEBRERO	MONTO MARZO	PLANTEL
Reparación de bomba, cambio de sellos.	\$ 800.00			Puerto Vallarta el Pitillal (Las Juntas)
Suministro e instalación de cristales filtradosol.			\$ 870.00	Puerto Vallarta el Pitillal (Las Juntas)
Duplicados de llaves.	\$ 400.20			Tonalá- El Panorámico
Duplicados de llaves.		\$ 127.60		El Grullo
Reparación de hidroneumático.			\$ 3,567.00	El Grullo
Reparación e instalación de nylon en bomba.			\$ 500.00	Valle de Juárez
Duplicados de llaves.			\$ 116.00	El Salto (El Verde)
Polarizado de cristales.			\$ 500.00	Tecalitlán
Duplicados de llaves.			\$ 58.00	Guadalajara Parque Solidaridad
Suministro y colocación de cristales.	\$ 1,856.00			Oficina Central
TOTAL	\$ 3,056.20	\$ 127.60	\$ 5,611.00	\$ 8,794.80

En el segundo trimestre se realizaron las siguientes acciones de mantenimiento y conservación de inmuebles del CECyTEJ mediante servicios contratados por la cantidad de \$ 4'885,593.28

TIPO DE ADQUISICION	MONTO ABRIL	MONTO MAYO	MONTO JUNIO	PLANTEL
SELLADO E INSTALACIÓN DE CANALES Y LÁMINAS		\$40,000.00		LA DURAZNERA (TLAQUEPAQUE)
SUMINISTRO E INSTALACIÓN DE CRISTALES			\$700.00	PUERTO VALLARTA PITILLAL (LAS JUNTAS)
DUPLICADO DE LLAVES	\$482.56			EL GRULLO
SUMINISTRO Y COLOCACIÓN DE PUERTA DE HERRERÍA ESTRUCTURAL EN LABORATORIO POLIFUNCIONAL, MANTENIMIENTO Y REPARACION GENERAL DE LINEA DE GAS EN LABORATORIO POLIFUNCIONAL			\$15,109.00	CIHUATLÁN
			\$44,462.32	EL ARENAL
INSTALACIÓN DE CHAPAS	\$530.00			SAN IGNACIO CERRO GORDO
VIAJE DE TEPETATE BLANCO, MAQUINARIA DE TRABAJO PARA ARREGLO DE INGRESO Y VIAJE GRABA GRUESA	\$9,400.00			SAN IGNACIO CERRO GORDO
VIAJE DE TEPETATE BLANCO		\$1,504.00		SAN IGNACIO CERRO GORDO

TRABAJOS DE MANTENIMIENTO PARA INAUGURACIÓN DEL PLANTEL		\$164,190.34		ZAPOPAN - SANTA MARGARITA
ADECUACIÓN DE AULA Y TALLERES PARA DISCAPACITADOS EN EL PLANTEL			\$245,454.91	ZAPOPAN - SANTA MARGARITA
TOTAL	\$10,412.56	\$205,694.34	\$305,726.23	\$521,833.13

PROYECTO: 06 PROMOCIÓN DE ACTIVIDADES CÍVICAS, ARTÍSTICAS Y DEPORTIVAS.

☉ Se llevó a cabo la “Colecta Ver Bien para Aprender Mejor” apoyando a la Secretaría de Educación de Jalisco, con la finalidad de captar recursos para dotar de anteojos a los alumnos de escuelas públicas que padecen problemas de agudeza visual y así evitar el bajo rendimiento, alta reprobación y deserción escolar de los estudiantes. Se invitó a alumnos, personal docente y administrativo, logrando recaudar alrededor de \$22,000 pesos.

☉ Se realizó la primera reunión con vinculadores de planteles con el propósito de elaborar la programación de actividades, actualizar los comités de vinculación y planear los convenios estratégicos anuales. Se contó con asistencia de los representantes de los 26 planteles del Colegio.

☉ Se llevó a cabo la primera reunión de creatividad tecnológica con 21 representantes de plantel, en la que se revisó la convocatoria 2015 y la programación de eventos de Ciencia y Tecnología.

☉ Se realizó la segunda Feria de la Promoción de la Educación Media Superior con el propósito de difundir la oferta educativa de nivel medio superior y de capacitación para el trabajo de los Subsistemas Estatales en la zona Metropolitana de Guadalajara y en varios municipios del Estado de Jalisco. El Colegio ofreció a los visitantes demostraciones de proyectos tecnológicos desarrollados por los alumnos, entregó árboles donados por la Comisión Nacional Forestal (CONAFOR) en el marco de la sexta jornada de la campaña “adopta un árbol” y ofreció demostraciones de talento en el tema cultural según se muestra a continuación:

MUNICIPIO	SEDE	TALENTO CECYTEJ
GUADALAJARA	PLAZA LIBERACION	Sin demostración de talentos
		Sin demostración de talentos
ZAPOPAN	PLAZA CÍVICA ZAPOPAN/ Arcos Andador 20 de Noviembre	- Grupo Folclórico Alegría Mexicana. -Grupo de Rock Plantel Tesistán. -Grupo de Rock Plantel 25. -Banda sinaloense la Tecnológica p.11

TEPATITLAN	PLAZA DE ARMAS	-Mariachi antiguo. P.03 -Rondalla.P.03 -Grupo de Baile moderno alumnos: p.22 -Grupo versátil p. 22
LAGOS DE MORENO	PLAZA FRENTE A PALACIO MUNICIPAL	Grupo Versátil P.10 -Rondalla Los Chavos Del 10 -Clínica De Banda De Guerra. P.10 -Grupo Folclórico Fuego Nuevo P. 10 -Ensamble musical: docente y Johana Jacqueline de la Cruz Esparza y Paola Selene de la Cruz Esparza.
TLAJOMULCO	PLAZA PRINCIPAL	-Banda Sinaloense -Mitzy - Grupo Folclórico Alegría Mexicana P.19. -Grupo de Teatro Xcapaanda-Ollin p.21
TLAQUEPAQUE	JARDIN HIDALGO	-Grupo Folclórico Tecuexe P.02 -Grupo de Ensamble P.02 -Clínica de Banda de Guerra. -Grupo de Rap del alumno Oscar Alejandro Leal Camacho, de 2° de Diseño Gráfico. P.02
TONALÁ	PLAZA CIHUALPILLI	-Sonora CECYTEJ -Clínica de Banda de Guerra -Grupo de Teatro Ixtlahuacán.
PUERTO VALLARTA	PLAZA DE PALACIO MUNICIPAL	-Grupo folclórico Vallarta Azteca. P.07 -Ganadoras de canto 2014 1°- Karina Guadalupe Hernández Cardona P. 18 2°- Mitzy Vanelly Espinoza Robles. P.16 3°- Estefanía Ocampo Andrade P. 04 -Grupo versátil.- P. 07 Puerto Vallarta. -Grupo de teatro Plantel 24. -Grupo Folclórico Ixtapa CECyTEJ Plantel Ixtapa.

● En seguimiento a la impartición de los talleres extracurriculares culturales, se realizó la supervisión a los planteles La Duraznera (Tlaquepaque), Ixtlahuacán del Río, Valle de Juárez y Tecalitlán con la finalidad de analizar los programas, avances, integración de los

proyectos, la condición de los instrumentos, así como los programas de mantenimiento preventivo y correctivo.

☉ El 27 de marzo se realizó el “1° Encuentro de Arte Urbano” en el Foro de Arte y Cultura con el objetivo de fortalecer la formación de valores, costumbres y tradiciones propias de nuestros jóvenes, orientadas a mejorar y dignificar las expresiones actuales de los alumnos del Colegio.

Las disciplinas ejecutadas fueron:

Disciplinas	Modalidades
Rap	<ul style="list-style-type: none"> • Individual • En Dople • En Trío
Baile	<ul style="list-style-type: none"> • Baile Urbano • Electro Dance • Popping O Animation • Break Dance • Hip-Hop • Suflee
Free Style Futbol	<ul style="list-style-type: none"> • Individual
Beatboxing	<ul style="list-style-type: none"> • Individual

Participaron 15 asesores y 54 alumnos de 11 planteles: La Duraznera (Tlaquepaque), Tepatitlán, El Salto (El Verde), Valle de Juárez, Encarnación de Díaz, Atotonilco, Cihuatlán, Tlajomulco de Zúñiga, El Arenal, Santa Anita, Tlajomulco Santa Fe- Chulavista, Zapopan-Santa Margarita y Totatiche.

☉ En el tema deportivo se iniciaron los torneos regionales con las disciplinas de futbol, basquetbol y voleibol en las ramas femenil y varonil, mismos que designarán a los

participantes del evento estatal. En el primer trimestre del año se desarrollaron dos de tres que arrojaron los siguientes resultados:

Regional Costa:

No. de participantes: 258 alumnos

Fecha del evento: 11, 12 y 13 de marzo

Lugar del evento: Cihuatlán

Ganadores: futbol varonil: Cihuatlán femenil: Puerto Vallarta

Básquetbol varonil y femenil: Puerto Vallarta

Voleibol varonil: Cihuatlán, femenil: Puerto Vallarta

Regional Altos

No. de participantes: 392 participantes

Fecha del evento: 23, 24, 25 de marzo

Lugar del evento: Atotonilco el Alto

Ganadores: Futbol varonil: Totatiche, Femenil: Tepatitlán

Basquetbol varonil y femenil: Encarnación de Díaz

Voleibol varonil: Atotonilco, femenil: Tepatitlán

☉ **CECyTEJ Sustentable.**- Se dio inicio al proyecto “CECyTEJ Sustentable” cuyo objetivo es la migración a un Colegio Sustentable que promueva un cambio cultural en los estudiantes.

Lo trabajos se llevarán a cabo en 5 etapas (diagnóstico, evaluación, implementación de acciones, equipamiento, y seguimiento) por lo que el Colegio se encuentra realizando la primera fase que permitirá al CECyTEJ tomar una radiografía de la situación en que parte cada uno de los planteles. En el presente trimestre se realizaron 5 visitas a los planteles La Duraznera (Tlaquepaque), Ixtlahuacán del río, Valle de Juárez, Zapotiltic y Tecalitlán, en las que además del diagnóstico se tomaron las expectativas de alumnos y docentes en cuanto al proyecto.

☉ **Concursos.** Se efectuaron las rondas eliminatorias del concurso de debate Mar Adentro en las que ocho de los equipos participantes pasaron a la etapa de octavos de final. Dichos equipos son: Tepatitlán, Cocula, Totatiche, El Grullo, Cihuatlán, Guadalajara Parque Solidaridad, Tlajomulco de Zúñiga y San Ignacio Cerro Gordo.

☉ **Tamizaje en el Plantel Tlajomulco de Zúñiga.-** En coordinación con el Consejo Estatal Contra las Adicciones de Jalisco y el Centro de Atención Primaria en Adicciones del municipio de Tlajomulco de Zúñiga, se realizaron en el Tlajomulco las pruebas de tamizaje a las y los alumnos del plantel que iniciaron el 1 de septiembre de 2014 y concluyeron el día 20 de enero de 2015. Las pruebas tuvieron como objetivo principal indagar sobre algunos ámbitos de la vida y conocer en cuáles se encuentran vulnerables las y los alumnos y con ello seguir previniendo el problema futuro de abuso de sustancias que afectan su salud. Los resultados globales de 532 pruebas elaboradas por alumnas y alumnos: en *No Riesgo* se detectaron a 340 alumnos, mientras que *en Riesgo* fueron detectados 192, a los cuales se les otorgó consulta de primera vez con la finalidad de identificar aquellos casos que requieran tratamiento breve grupal y continuar con el seguimiento en aquellos que se requiera.

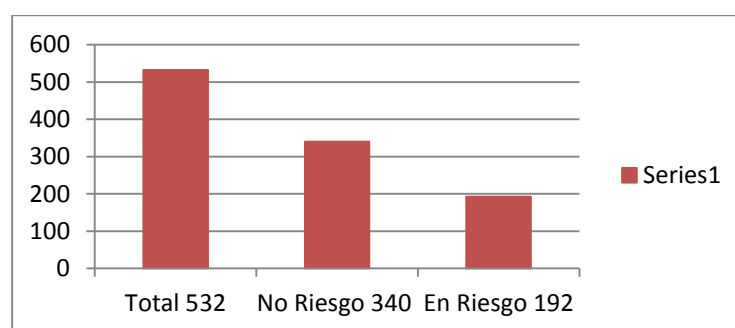

Grafica de resultados de alumnas y alumnos Con Riesgo y No Riesgo del uso de sustancias adictivas del Plantel Tlajomulco de Zúñiga, (Fuente Región Sanitaria XII de la Secretaría de Salud del Gobierno del Estado de Jalisco).

☉ **Programa Escuela Saludable y Segura.-** El 26 de febrero del presente, el Plantel Zapotiltic se certificó como Escuela Promotora de la Salud por la Secretaría de Salud del Gobierno del Estado. De igual manera le fue entregado el Reconocimiento en el Programa

Espacios 100% Libres de Humo del Tabaco y fue reconocido como “Patio Limpio” libre de criaderos del mosquito del Dengue.

El plantel fue merecedor de ellos por haber realizado las intervenciones asertivas para el alumnado y haber cumplido con la norma oficial correspondiente. Entre las intervenciones realizadas se integraron expedientes clínicos de manera individual; se entregaron cartillas nacionales de vacunación para adolescentes; se detectaron patologías dentales y actualmente se realiza el seguimiento para atender a quien lo necesita; además se detectaron problemas de sobrepeso y bajo peso; se realizaron consultas para orientarles cómo obtener una buena nutrición; se hizo énfasis en la prevención del consumo de sustancias adictivas legales e ilegales; se realizaron pláticas para prevenir el embarazo no planeado en adolescentes; y se les informó acerca del uso adecuado de los métodos de planificación familiar, entre otras.

© **Diagnóstico de salud realizado al Plantel Santa Anita.**- La Región Sanitaria XII de la Secretaría de Salud del Gobierno del Estado, en coordinación con el plantel Santa Anita, conformaron el Comité de Participación Social el 6 de marzo del presente año, en donde efectuaron la presentación del diagnóstico de salud de las y los alumnos, realizado durante los meses de enero, febrero y marzo. De los resultados obtenidos en 467 inscritos, se detectaron problemas de sobrepeso y bajo peso, enfermedades odontológicas en el 43% del alumnado y problemas posturales en 43% del alumnado. Se entregaron cartillas nacionales de vacunación, se completaron esquemas con la aplicación de biológicos y se detectaron problemas de agudeza visual en más de 32% del alumnado. Actualmente se está dando seguimiento para que las y los alumnos que requieren atención médica especializada se atiendan apropiadamente.

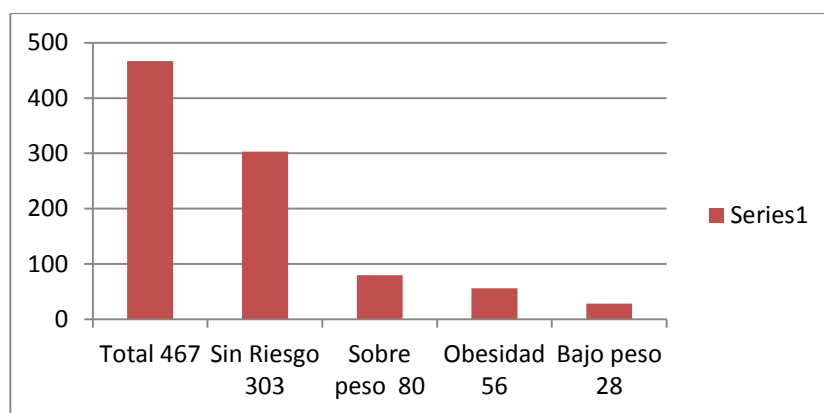

Grafica de resultados de alumnas y alumnos con problemas nutricionales del plantel Santa Anita.
(Fuente Región Sanitaria XII de la Secretaria de Salud del Gobierno del Estado de Jalisco)

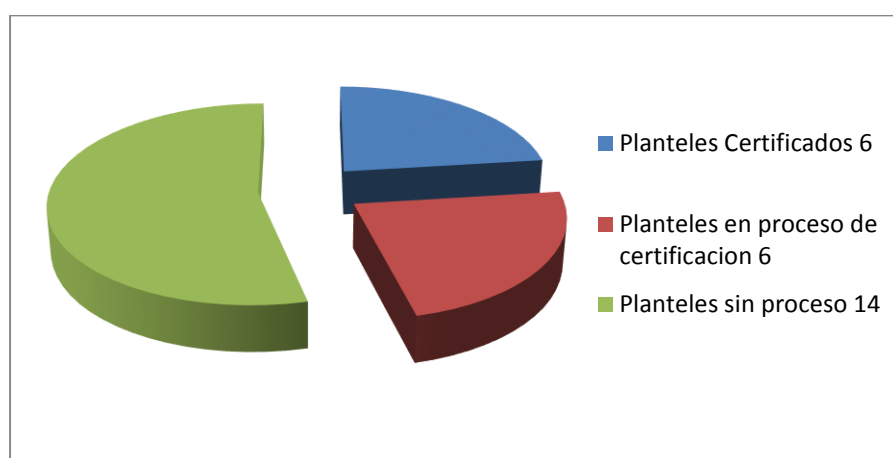

Grafica de Planteles Certificados, en Proceso y sin Proceso

☉ **Día mundial del condón.-** El 13 de febrero con motivo del día mundial del condón, el grupo gente joven de la Fundación Mexicana para la Planeación Familiar A.C. (MEXFAM) en coordinación con la Dirección Académica, instaló en el Plantel Santa Anita un stand de información de promoción de la salud sexual y reproductiva, así como del uso correcto del condón como medida preventiva. Participaron estudiantes de los dos turnos organizados en grupos de 6 a 10 estudiantes, quienes recibieron información y consultaron sus dudas al respecto.

☉ **Reunión de la Red Interinstitucional y Educación Media para la Prevención de Adicciones en Jalisco (RIEMPAJ).-** El 19 de febrero, representantes de los subsistemas educativos se dieron cita para celebrar la primera reunión de la RIEMPAJ del año. Se inició con la conferencia de la Lic. Paulina Ramírez quien es asistente del programa UniVida de

la Universidad UNIVER y la temática abordada fue sobre el manejo de las pérdidas en la prevención de adicciones, se habló sobre las características del duelo y la forma en que los adolescentes lo viven. Para finalizar, la Lic. Sheila Arellano del Consejo Estatal contra las Adicciones (CECAJ) mencionó los programas con los que cuentan como institución y que ofrecen a las instancias educativas.

☉ **Reunión de los miembros del Comité Estatal de Construye T.-** Los días 28 de enero y 20 de febrero en las instalaciones de la RESEMS y del Colegio de Bachilleres del Estado de Jalisco, se reunieron los diferentes subsistemas pertenecientes al comité estatal de Construye T para analizar los informes de las organizaciones sociales Colectivo Ollin y Tejiendo Redes y con ello poder tomar decisiones que conlleven a una implementación del programa en cada uno de los planteles. De igual manera se dio a conocer la convocatoria del primer concurso de dibujo del programa Construye T.

☉ **Conferencia en el Día Internacional de la mujer.-** En el marco del Día Internacional de las Mujeres, el 9 de marzo se llevó a cabo la conferencia: “La mujer y sus derechos” con la maestra Esperanza Herrada Díaz a la que asistieron 112 personas de 15 planteles y personal de Oficinas Centrales. La conferencista abordó aspectos históricos de la conmemoración del día, así como datos estadísticos y reflexiones acerca del ejercicio de los derechos de las mujeres en la actualidad

☉ **Reunión de la Mesa Interinstitucional de Prevención y Atención del Embarazo en Adolescente en el Instituto Jalisciense de la Mujer (IJM).-** El 25 de febrero se realizó en las instalaciones del Instituto Jalisciense de la Mujer una reunión para promover, elaborar y ejecutar políticas públicas a favor de las mujeres, transversalizando la perspectiva de género para poder incidir en verdaderas políticas públicas que atiendan las diversas problemáticas. Se organizó en tres mesas de trabajo con propuestas de cada equipo.

☉ **Reunión de la Mesa de Trabajo de Salud y Educación Integral de la Sexualidad.-** Los días 9 de febrero y 23 de marzo se realizaron reuniones de trabajo de la mesa para abordar

temas diversos en relación a las estrategias de promoción de la Educación Integral de la Sexualidad, tales como la Estrategia Nacional para la Prevención del Embarazo en Adolescentes; el Programa No más Explotación Sexual de Niñas, Niños y Adolescentes; y los servicios de la Unidad de Atención, Prevención y Rehabilitación de la Violencia. Se revisaron los resultados del “Análisis sobre educación sexual integral, conocimientos y actitudes en sexualidad en adolescentes escolarizados” realizado por investigadores del Instituto Nacional de Salud Pública y financiado por CENSIDA.

☉ **Reunión de la Mesa Interinstitucional de Prevención y Atención del Embarazo en Adolescentes (PEA).**- El 24 de marzo se realizó la sesión de la mesa PEA en el Instituto Jalisciense de la Mujer (IJM) en la cual se presentó por parte de la Coordinación de Comunicación Social, la propuesta de campaña estatal de la prevención de la violencia contra las mujeres a realizarse en el marco del Día Internacional de la Eliminación de la Violencia contra la Mujer el 25 de noviembre. Se revisaron las acciones a implementar en 2015 con relación a las vertientes de la estrategia nacional de Prevención del Embarazo en Adolescentes. Finalmente se propuso la organización y logística para los talleres en conmemoración del Día Mundial Del Embarazo Planificado en Adolescentes el 26 de septiembre.

Se llevó a cabo el Encuentro Regional Deportivo Zona Metropolitana/ sur con la participación de los planteles Tesistán, La Duraznera (Tlaquepaque), Cocula, El Salto (El Verde), Valle de Juárez, Guadalajara Parque Solidaridad, Tlajomulco, El Arenal, Santa Anita, Nextipac, Tecalitlán, Tlajomulco Santa Fe - Chulavista, Tlajomulco - Santa Fé, Zapopan - Santa Margarita y Tonalá - El Panorámico en el que asistieron 1,110 participantes entre alumnos y docentes, desarrollando las disciplinas de futbol, voleibol y basquetbol en las ramas femenil y varonil.

Los ganadores fueron:

- Futbol femenil: Cocula, Santa Anita

- Fútbol varonil: Valle de Juárez, La Duraznera (Tlaquepaque)
- Voleibol femenil: Cocula, Guadalajara Parque Solidaridad
- Voleibol varonil: Tesistán, Tecalitlán
- Basquetbol femenil: La Duraznera (Tlaquepaque), Cocula
- Basquetbol varonil: Tesistán, La Duraznera (Tlaquepaque)

Los vencedores pasaron a la etapa estatal compitiendo contra las selecciones de la zona Altos y Costa en el municipio de Cihuatlán. El número de participantes fue de 340:

Ganadores:

- Fútbol femenil: Zona Metropolitana (Cocula)
- Fútbol varonil: Zona Metropolitana, La Duraznera (Tlaquepaque)
- Voleibol femenil: Zona metropolitana (Cocula)
- Voleibol varonil: zona metropolitana (Tesistán)
- Basquetbol femenil: Zona Metropolitana (Cocula)
- Basquetbol varonil: zona costa (Puerto Vallarta Pitillal (Las Juntas))

Se desarrolló el evento estatal de Atletismo en el que participaron 8 planteles. Se realizaron pruebas como lanzamiento de bala, de disco, velocidad 100, 200, 400 y 800 mts., entre otras. En béisbol se realizaron visorías con el propósito de integrar una selección, por lo que sólo participaron dos planteles: Tepatitlán y San Ignacio Cerro Gordo. El total de alumnos y docentes fue de 208.

En seguimiento a la impartición de los talleres extracurriculares culturales, se realizó la supervisión al plantel CECyTEJ Encarnación de Díaz con la finalidad de analizar los programas, avances, integración de los proyectos, la condición de los instrumentos, los programas de mantenimientos preventivos y correctivos. Dicho plantel mostró que ha

conformado un grupo de ska con la integración del 10% del alumnado, mismo que ha participado en distintos foros escolares, regionales y municipales.

Dado el compromiso obtenido por los docentes y alumnos de danza, el Colegio otorgó un taller a los elementos destacados en dicha disciplina con la finalidad de actualizar sus conocimientos.

Se llevó a cabo en el Hotel Villa Primavera de la Universidad de Guadalajara con la participación de 27 personas entre docentes y alumnos de los planteles La Duraznera (Tlaquepaque), Puerto Vallarta Pitillal (Las Juntas), Ixtlahuacán del Río, Encarnación, Cihuatlán, Nextipac, El Arenal, Tlajomulco Santa Fe- Chulavista y Puerto Vallarta - Ixtapa.

Se desarrollaron 2 conferencias: “trayectoria de la vida de la danza” y “técnicas de teatro en la danza”, y 3 talleres: “dominio escénico”, “técnicas de danza” y “elaboración trajes típicos”. Adicionalmente se otorgó acondicionamiento físico.

Los expositores fueron el Dr. Ismael García Ávila Director de la División de Danza de la Universidad de Guadalajara y Director del Grupo Folclórico del Ayuntamiento de Guadalajara, y la Lic. Carolina Ramos, asesora de Teatro del Colegio.

☉**Participación en eventos cívicos y culturales.-** Participación de la Banda Sinaloense y Mariachi del plantel CECyTEJ Cocula en Inter Preparas 2015 organizado por la Universidad de Marista.

Participación de la banda de guerra del plantel La Duraznera (Tlaquepaque) en la inauguración de Código Ciencia 2015 por invitación de la Sociedad Latinoamericana de Ciencia y Tecnología (SOLACYT).

☉Se logró la certificación del Grupo Folclórico Fuego Nuevo del plantel CECyTEJ Encarnación de Díaz, por el Consejo Internacional de Organizaciones de Festivales de Folklor y de las Artes Tradicionales (por sus siglas CIOFF), como grupo folclórico de nivel internacional de calidad y prestigio. CIOFF es una instancia certificada por

UNESCO que tiene como fin la protección y promoción de las tradicionales folklóricas de los países.

☉El Encuentro Internacional Virtual Educa con sede en Jalisco a través de la Dirección de Vinculación de la Secretaría de Educación Jalisco solicitó al Colegio la participación de 40 alumnos del CECyTEJ para contar con su colaboración dentro de la logística del evento realizado a principios del mes de junio. 35 Alumnos tanto del plantel Tlaquepaque como del plantel El Arenal permanecieron durante 5 días colaborando en dichas actividades; 5 alumnos más fungieron como traductores español-inglés con un gran desempeño, mismo que hizo acreedor al alumno Jaime Isac González Castro del reconocimiento como “Traductor del idioma inglés en el marco de la reunión de consejo del comité internacional del Virtual Educa” traduciendo para las autoridades de la Organización de los Estados Americanos.

Concurso “Una canción por el planeta”: Dado el compromiso que el Colegio tiene por el cuidado del medio ambiente, se llevó a cabo el primer concurso sobre trabajos musicales “Una canción por el Planeta”. Su objetivo es transformar la preocupación de la comunidad en conciencia y ética por el cuidado de nuestro planeta mediante la creatividad artística.

Con la participación de 200 alumnos se dio inicio a la primera etapa en la que cada uno de los planteles presentó una melodía con un mensaje de respeto al planeta, un ensayo ecológico y una propuesta de mejora. Los mejores 10 trabajos pasaron a la siguiente fase en la que ejecutaron sus melodías en vivo. El concurso se desarrolló en la Plaza Adrián Puga, del Municipio de Cocula, Jalisco.

Los planteles finalistas fueron Tesistán con el tema: “Buscando un lugar”; Cocula con “2073”; El Salto (El Verde) con el tema: Yo soy la tierra”; Ixtlahuacán del Río con el tema: “El sol le dice a la luna”; Encarnación de Díaz “Concientízate y actúa”; Atotonilco con el tema: Cuidemos el planeta; El Arenal con el tema “Una canción por el planeta”; Santa

Anita con el tema: "Aguaselagua"; Tlajomulco Santa Fe - Chulavista con el tema "Que pasa a mi alrededor"; el Aula externa Capilla de Guadalupe con el tema: "No somos más"; y Zapopan - Santa Margarita con el tema: Un mensajes de Paz.

Los géneros participantes fueron balada pop, rock, pop rock, norteño, s-ka, cumbia, rap, sonora y alternativo.

En el mismo evento se realizaron diversas actividades como la exhibicion de fotografia ecológica, elaborada por el plantel CECyTEJ Puerto Vallarta Pitillal (Las Juntas) en la Casa de la Cultura del municipio de Cocula, Jalisco; elaboracion de carteles con mensajes ecológicos y exposición de los mismos en los arcos de la plaza Adrián Puga; programa de adopcion verde para la poblacion de dicho municipalidad; y reforestacion intramuro del plantel sede.

Es importante señalar que la Secretaría del Medio Ambiente y Recursos Naturales (SEMARNAT), por conducto del biólogo Hugo Alberto Izquierdo Débora, en representacion del delegado federal, Mtro. Sergio Hernandez Gonzalez, hizo la entrega de la placa que certifica al Plante CECyTEJ Cocula como "Escuela Verde".

Los reconocimientos fueron artesanías elaboradas por los alumnos de la carrera de "Cerámica de alta temperatura" del Plantel CECyTEJ Tonalá - El Panorámico. Dicho evento se transmitió a toda la región y a Estados Unidos por la Radiodifusora "Cocula al Aire".

En dicho encuentro resultaron ganadores:

1° Plantel 25, Zapopan - Santa Margarita

2° Plantel 17, El Arenal

3° Plante 04, Cocula

Se realizará la grabación del disco con las canciones del evento en el tercer trimestre del año como premio al esfuerzo de todos los participantes.

☉**Seguimiento de egresados.**-En el trimestre abril-junio, el Colegio en conjunto con la Coordinación Nacional de CECyTE's implementó el nuevo sistema de egresados que consiste en captura de encuestas por medio de una plataforma.

El CECyTE Jalisco inició en todos sus planteles aplicándolas al 76% de los alumnos próximos a egresar y esta información permitirá la obtención de indicadores de ingreso a la educación superior o a la integración al sector productivo.

☉**Colecta Cruz Roja Mexicana.**- Por solicitud de la Cruz Roja Mexicana se inició en el trimestre abril-junio con la colecta anual a beneficio de dicha institución. Todos los planteles del Colegio y Oficinas Centrales tuvieron participación mediante alcancías durante un mes.

☉**Colecta Ver Bien para Aprender Mejor.**- Por indicaciones de la Coordinación de Educación Media Superior de la Secretaría de Educación de Jalisco, el Colegio llevó cabo la colecta "Ver bien para aprender mejor" en la que por medio de alcancías se pidió a la comunidad educativa un donativo monetario para destinarlo a dotar de anteojos a los alumnos de escuelas públicas que padecen problemas de agudeza visual y así contribuir a evitar el bajo rendimiento, alta reprobación y la deserción escolar en los educandos. Se lograron recabar alrededor de 24,000.

☉**Proyecto de radio CECyTE Jalisco.**-Se inició la adaptación de la cabina CECyTE Jalisco Radio en el plantel CECyTEJ Guadalajara Parque Solidaridad en conjunto con el CUCEA de la Universidad de Guadalajara para su próxima operación e iniciar actividades de difusión institucional.

PROYECTO: 07 VINCULACIÓN Y GESTIÓN CON LOS SECTORES QUE INTEGRAN LA SOCIEDAD

☉ Patrocinios y apoyos:

El Colegio recibió por parte de la empresa Electrolit, sueros que hidrataron a los estudiantes para el desarrollo de las competencias deportivas y culturales. Esta donación fue equivalente a \$18,525. (Primer trimestre)

-La empresa Tracson de maquinaria pesada otorgó en donativo al Colegio la cantidad de \$10,000.00 pesos que se destinaron a tramitar las cartas notariadas de los alumnos que participaron en el evento Milset Brasil 2015 del plantel El Salto (El Verde) con el proyecto “Bebés por microondas”.(Segundo trimestre)

-El Colegio recibió por parte de la empresa Electrolit, hidratación (sueros) para el desarrollo de las competencias deportivas y culturales que suman la cantidad de \$193,600. (Segundo trimestre)

-Villa Primavera generó un ahorro en la contratación de eventos por \$230,500 (vía descuento). (Segundo trimestre)

-Gracias al DIF Jalisco, la alumna Paola Lisbeth Ríos Sánchez del plantel CECyTEJ Tlajomulco de Zúñiga recibió una laptop con sistema braille y la estudiante Neydu Carolina Ramírez Leal (con debilidad visual) del CECyTEJ Tlajomulco Santa Fe-Chulavista consiguió la reparación de su computadora que también tiene un software especial. (Segundo trimestre)



☉ **Convenios de colaboración: (Primer trimestre)**

Universidad Marista: Otorgará 26 becas del 90%

Universidad del Valle de México: Otorgará un 30% de descuento a docentes que decidan estudiar maestría y a su vez otorgará: 130 becas académicas del 50%; 78 becas deportivas del 30%; y 52 becas culturales del 30%

Instituto Tecnológico Superior de Zapopan.- Otorgará a egresados del CECyTEJ el 25% de descuento en el primer pago del semestre; beca completa en el primer semestre a alumnos que terminen su bachillerato con promedio mayor a 95, préstamo de instalaciones, espacios para servicio social y residencias profesionales así como colaboradores para conferencias, cursos, exposiciones, etc.

Convenios de colaboración.-(Segundo trimestre)

Durante el trimestre abril-junio se celebraron tres convenios de colaboración con instituciones de carácter privado para beneficio de la comunidad educativa del Colegio:

-Kelly Service: Bolsa de trabajo que colaborará en la colocación de alumnos en espacios laborales.

-La Quinta Gran Bahía: Hotel en el municipio de Cihuatlán que otorgará descuentos a la comunidad del CECyTEJ y descuentos en eventos.

-BDT: Empresa que otorgará espacios laborales con prestaciones adecuadas para estudiantes.

☉ **Sesiones de Comités de Vinculación.-** Se desarrollaron 5 reuniones de comités de vinculación de los planteles La Duraznera (Tlaquepaque), El Salto (El Verde), Nextipac y Tecalitlán en el primer trimestre del año. Los resultados se muestran a continuación:

Comité de Vinculación del Plantel La Duraznera (Tlaquepaque) (febrero):

Asistentes:

C. Ing. Jaime Martín Franco (Presidente), C. Blanca Estela Fajardo Duran (Sector Gubernamental), C. Lic. Ernesto Orozco Martínez (Sector privado).

Resultados y discusiones:

- Se manifiesta por parte de las empresas que es necesario que los alumnos practicantes reciban asesorías por parte de sus docentes con la finalidad de actualizarse en el tema de mantenimiento, por lo que se iniciará un programa de asesorías que a su vez incluirá enriquecer los proyectos especiales de los alumnos y cumplir con las necesidades de las empresas.
- Se otorgan 10 espacios para practicantes por parte de las empresas.
- Se inicia vinculación entre empresas y presidentes de academias para ver las necesidades de adecuación a programas de estudio y carreras que ofertamos.
- Dentro del proyecto de infraestructura:
 - Se planean el desarrollo de actividades que permitirán culminar la construcción del domo.
 - Se inician gestiones con el H. Ayuntamiento de Tlaquepaque para arreglos en la calle del plantel.
- Se lograron becas por parte del Tec de Monterrey, dado el software creado por alumnos del plantel.

Comité de Vinculación del Plantel Tlajomulco - Santa Fe (febrero):

Asistentes:

C. Héctor Manuel Salas Barbar (Presidente), C. Salvador Hayos García (Sector gubernamental), C. Blanca Esmeralda Pérez Hernández (Representante de padre de familia).

Resultados y discusiones:

- Se define el proyecto de infraestructura del plantel.

- Se acuerdan espacios para servicio social y prácticas profesionales.
- Se gestionan y se logran uniformes deportivos.
- Se planifica el proyecto de prevención de drogas.

Comité de Vinculación del Plantel El Salto (El Verde) (marzo):

Asistentes:

C. Arnulfo García Valencia (Presidente), C. Salvador Lòpez L. (Sector empresarial), C. Adriana Aguilar Lafarga (Sector Gubernamental C. José Luis Gómez Becerra (Sector empresarial).

Resultados y discusiones:

- El proyecto de becas continúa con éxito y por ello se han realizado actividades como Macrocolectas que permitirán mejorar los apoyos a los alumnos.
- Se informa que se llevó a cabo con éxito la feria de la Profesiografía en la que participaron diversas empresas y universidades y cuyo objetivo fue la orientación educativa para alumnos de 5º semestre.
- Dentro del proyecto tutorial se inició el programa de asesorías para todos los alumnos que así lo deseen y se plantearon mejoras que se pondrán en marcha inmediatamente.
- Dentro del proyecto de seguridad para los estudiantes se iniciaron gestiones con la finalidad de ampliar la ruta que llega al Colegio para disminuir asaltos y robos a los estudiantes.

Comité de Vinculación del Plantel El Arenal (marzo)

Asistentes:



C. David Calder González (Presidente), C. Alejandro Ocampo Aldana (Sector gubernamental), C. Roberto Dávila Orozco (Sector empresarial).

C. Jorge Lozano (Presidente de padres de familia).

Resultados y discusiones:

- Se inicia el proceso de compra de un tractor podador que permita mantener la cancha de futbol en buenas condiciones.
- Se planea el proyecto de iluminación de la cancha en conjunto con el H. Ayuntamiento del Arenal.

Comité de Vinculación del Plantel Santa Anita (marzo):

Asistentes:

C. Victoriano Navarro Casillas (presidente), C. José de Jesús Cabrera Sevilla (Sector gubernamental), C. Alfredo Amador Magaña (sector gubernamental), C. Ignacio Ornelas Leoner (sector social), C. Víctor Rivera Gómez (sector social), C. Ma. Eva Hernández Díaz (Representante padres de familia),

Resultados y discusiones:

- Se inician gestiones para que el Centro Regional de Servicios Integrales para la Agricultura Protegida (CRESIAP) y el ejido de Santa Anita donen al CECyTEJ un terreno de 2,000 m² en comodato para prácticas de los alumnos en el área de biotecnología.
- Se presentó el proyecto “Escuela de caballerangos, arrendadores y Jinetes” derivado de SAGARPA, INCA Rural, SEDER, El Sistema Producto Equino del Estado de Jalisco y el CECyTEJ, mismo que consiste en que el Colegio otorgará espacios físicos para sus prácticas y recibirá promoción a cambio.

El plantel Zapopan - Santa Margarita realizó su primera sesión con lo cual integró su comité de vinculación.

En el segundo trimestre del año se desarrollaron 2 reuniones de Comités de Vinculación de los planteles La Duraznera (Tlaquepaque) y El Salto (El Verde):

Comité de Vinculación del Plantel La Duraznera (Tlaquepaque) (mayo):

Asistentes:

C. Ing. Jaime Martín Franco (Presidente), C. Blanca Estela Fajardo Duran (Sector Gubernamental), C. Ernesto Orozco Martínez (Sector privado), C. Gustavo Nemesio Espejo Delgado (sector privado), C. Gloria Sánchez Chavoya (Representante de los padre de familia).

Resultados y discusiones:

- Se contempla colocar topes en la avenida aledaña al plantel para fortalecer la seguridad de los alumnos, páralo cual se realizaron gestiones ante el municipio de Tlaquepaque quien acordó colocarlos en el tercer trimestre del año.

Comité de Vinculación del Plantel El Salto (El Verde) (junio):

Asistentes:

C. Arnulfo García Valencia (Presidente), C. Salvador López León (Sector productivo), C. Ernesto Orozco Martínez (Sector privado), C. María del Carmen Ortiz (sector gubernamental), C. Ángel Carrillo Macías (Sector). C. Sandra Yudith González González, C. Héctor Villasano Reynaga, C. Gabriel Cabrera (Representante de los padres de familia.

Resultados y discusiones:

- Se inician actividades del Programa Jóvenes Avanzando para apoyar a alumnos con proyectos de mejora de su comunidad.
- El Ayuntamiento de El Salto se comprometió a realizar reuniones con los padres de familia para prevenir en el tema de seguridad de los alumnos. La totalidad de los padres de familia recibirán dicha charla.
- En el tema de vialidad se logró mediante gestiones, el aumento de la ruta que llega al plantel con la finalidad de disminuir los asaltos y robos a estudiantes.

☉ **Foro Abierto: Jalisco Emprende.-** Este Foro en su segunda edición fue un evento gratuito que reunió a los principales actores del ecosistema emprendedor de Jalisco a través de casos de éxito, paneles, foros de discusión, stands, asesorías y networking.

La sede fue en Foro Calle 2, los días 25 y 26 de febrero, reuniendo a 2,000 personas (80% emprendedores universitarios).

Algunos de los ponentes fueron emprendedores jaliscienses como:

- León Reffreger.- La Borra de Café.
- Marisa Lazo.- Pastelerías Marisa.
- Jesús Briseño.- Cervecería Minerva.
- Álvaro Águilar.- Cuarto de Kilo.
- Francisco Rodríguez.- Franquicias de alto consumo.
- Silvia Ruiz Velasco.- Cloe OE.

Por CECyTEJ participaron alumnos que llevan el Taller de Emprendurismo y docentes:

- 02 La Duraznera (Tlaquepaque): 40 alumnos y 3 docentes
- 05 El Salto (El Verde): 20 alumnos y 1 docente
- 23 Tlajomulco - Santa Fe: 40 alumnos y 2 docentes
- 25 Zapopan - Santa Margarita: 20 alumnos y 1 docente.

☉ **Participación en la Comisión Interinstitucional para la Formación de Recursos Humanos para la Salud (CIFRHS).**- En el mes de enero se participó en la reunión ordinaria del grupo de apoyo de enfermería, en el que de manera extraoficial se informó que se seguirá autorizando la operación de las carreras de enfermería con bachillerato. De igual manera en el mes de marzo se invitó a CECyTEJ para asistir a una reunión en la Secretaría de Salud para la planeación del servicio social de las egresadas de enfermería que saldrán en la generación 2012-2015. En total se solicitaron 160 plazas para el plantel Guadalajara Parque Solidaridad y 65 para el plantel Tepatitlán.

En los meses de abril y junio se participó en las reuniones ordinarias del grupo de apoyo de enfermería. Se recibió una capacitación por parte del Dr. Barbosa, Jefe de Enseñanza de la Secretaría de Salud Jalisco, quien informó del nuevo proceso a seguir para la distribución de plazas para los egresados de la carrera de Enfermería General.

☉ **Encuesta MY WORLD.**- Se concluyó con éxito la implementación en el CECyTEJ de la Encuesta Global MY WORLD sobre la Agenda de Desarrollo Post-2015 de la ONU, en alianza con Corporativa de Fundaciones, y la Subsecretaría de Planeación, Administración y Finanzas del Gobierno del Estado. Como líderes para el levantamiento de encuestas en Jalisco participaron como embajadores 95 alumnos y docentes de todos los planteles con el objetivo de obtener 10 mil encuestas, logrando superar la meta inicial con un 20% más.

☉ **RoboRAVE Albuquerque.**- Dos alumnos y una docente del Plantel Tlajomulco Santa Fe - Chulavista resultaron seleccionados para asistir del 29 de abril al 3 de mayo al Mundial de Robótica RoboRAVE Albuquerque 2015, coordinado en Jalisco por el Clúster de Robótica - México y el Comité de Ciudades Hermanas de Guadalajara, A.C.

© **Capacitación en Lengua Inglesa IAPE.**- Se realizaron labores de acompañamiento y asesoría al docente del Plantel Cocula Juan Pablo Camacho Navarro, seleccionado para participar en el Curso de Verano 2015 Programa IAPE Teachers' Collaborative USA 2015, Organizado por la ONG Worldfund y el Centro Rassias en Lenguas y Culturas Mundiales de la prestigiosa universidad Dartmouth College.

El Comité de Selección IAPE en la Universidad de Dartmouth en EUA, revisó 129 solicitudes provenientes de toda la República Mexicana y seleccionó 40 maestros. Los elegidos han demostrado su experiencia y compromiso con su profesión y en el aprovechamiento de sus habilidades en beneficio de sus alumnos.

© **Elaboración y aprobación del Plan de Acción 2015 de la Red de Escuelas Asociadas a la UNESCO (redPEA).**- El viernes 27 de febrero se reunió en el Centro Interpretativo y Zona Arqueológica Guachimontones, la red PEA en la que CECyTEJ participa con dos proyectos de los planteles Puerto Vallarta - Ixtapa y el Salto (El Verde). Se revisaron las directrices y lineamientos del uso del logo, el reporte anual de los proyectos, los nuevos proyectos, propuestas de intercambio y comunicados de los 70 años de la UNESCO.

El 4 de junio se llevó a cabo la Reunión trimestral de trabajo de la REDPEA con la asistencia de representantes de la Universidad de Guadalajara, Universidad Antropológica, ITEA, la Benemérita y Centenaria Escuela Normal de Jalisco, entre otras instituciones de todos los niveles educativos de Jalisco, teniendo como sede el Plantel CECyTEJ El Salto (El Verde), donde se realizó una feria de ciencias, una visita guiada y una comida. Destaca la entrega de documentos a la Dirección de Relaciones Internacionales de la SEJ por parte del Plantel El Salto (El Verde) para su participación en la convocatoria de intercambio con las escuelas asociadas a la UNESCO de Japón y en certámenes organizados en España con motivo del Año Internacional de la Luz.

© **Consejo Estatal para la Planeación de la Educación Media Superior (CEPEMS).** El 19 de marzo, el CECyTEJ fue integrado en la Comisión de Evaluación del CEPEMS con el objetivo de a).-Coordinar las diferentes acciones de los subsistemas de la EMS, requeridas para el desarrollo de las estructuras de evaluación existentes; b).-Realizar un diagnóstico de los actuales esquemas de evaluación de las instituciones de EMS en Jalisco, en cuanto a su pertinencia y utilidad, para generar estrategias de mejora y desarrollo en ese ámbito; y c).-Aportar elementos para la medición de avances, alcances de objetivos y la planeación estratégica del sector.

En esta Comisión se trabajará en conjunto con la Universidad del Valle de México, el Centro de Enseñanza Técnica Industrial (CETI) y la Dirección General de Educación Tecnológica Industrial (DGETI)

Programa de visitas a empresas.- Se realizaron 58 visitas a empresas como TELETON, BESSON SEGUROS, IMD, ASPEL, UTEGRA, etc., con la finalidad de generar intercambios y actividades de colaboración.

Vinculación con instituciones formadoras extranjeras.- El lunes 27 de abril se desarrolló una reunión con el Presidente y el Vice-Presidente de Skagit Valley College del Estado de Washington, Estados Unidos quien ofreció trabajar en conjunto con instituciones de Jalisco mediante intercambios académicos para docentes, capacitación, etc. Se trabaja en una propuesta específica para el Colegio.

Integración laboral de los egresados del Modelo Mexicano de Formación Dual (MMFD) de CECyTEJ.- A finales de junio egresó la primera generación del MMFD del CECyTEJ. Los alumnos de la carrera de Mecatrónica del Plantel Tesistán formados en NAOSA Automotriz, Jesús Salvador Alatorre, Jasen Núñez Clara y Luis Alonso Coronado recibieron una propuesta de trabajo en dicha empresa.

La tutora de los educandos del MMDF, Ing. Karla Mercado Avelar, brindó asesoría académica en Matemáticas. También cursaron las materias de Temas de Física, Dibujo técnico y Administración. Como parte de las tareas de vinculación y seguimiento de los educandos, se llevó a cabo una visita guiada al Instituto Tecnológico Superior de Zapopan, a la que se integraron estudiantes de Mecatrónica del sexto semestre y que fue encabezada por la tutora.

Vinculación con el Departamento de Filosofía de la Universidad de Guadalajara en torno al XVII Encuentro Internacional de Didáctica de la Lógica.- CECyTE Jalisco se integra al Comité Local de dicho encuentro a realizarse del 10 al 13 de noviembre de 2015 en las instalaciones del Centro Universitario de Ciencias Sociales y Humanidades de la Universidad de Guadalajara. Los docentes de Lógica de CECyTEJ conocerán y participarán en temas como: Experiencias Didácticas; Revisión de Programas de Lógica; Presentación de Material Didáctico; Investigación en Enseñanza y Metodología de la Lógica; Investigación en Lógica Formal, Informal y Argumentación.

Reunión de la Mesa Interinstitucional de Prevención y Atención del Embarazo en Adolescente en el Instituto Jalisciense de la Mujer (IJM).- El 29 de abril se realizó, en las instalaciones del IJM, la reunión para estructurar la propuesta de las escuelas que se eligieron para los talleres de No Violencia con la siguiente temática: proyecto de vida, causas y consecuencias del embarazo en adolescente, métodos anticonceptivos, la importancia de la intervención de padres y madres de familia.

Reunión de la Red Interinstitucional y Educación Media para la Prevención de Adicciones en Jalisco (RIEMPAJ).- El 30 de abril, representantes de los subsistemas educativos se reunieron en las instalaciones del auditorio de Oficinas Centrales del CECyTE Jalisco para celebrar la segunda reunión del año de la RIEMPAJ. Se inició con la intervención del Dr. Salud Pacheco, responsable de Escuela Saludable y Segura del

CECyTE Jalisco, quien expuso lo referente a la capacitación y los resultados previos a la certificación del plantel Santa Anita. Posteriormente, la Lic. en Psicología, Norma Haydee Castillo García, fue la ponente de un modelo preventivo. Tras la revisión de asuntos varios se dio por concluida la sesión.

Gestión de apoyos para estudiantes con discapacidad.- El 29 de mayo se entregaron nueve expedientes de estudiantes de seis planteles a la Clínica de Atención de Especialidades del DIF Jalisco. Como resultado de la revisión de expedientes se aprobaron dos de ellos para entregarles el apoyo que consistió en una computadora portátil.

Reunión de la Mesa Interinstitucional de Prevención y Atención del Embarazo en el Adolescente en el Instituto Jalisciense de la Mujer (IJM).- Dentro de los acuerdos principales están el realizar talleres de capacitación en Cultura de la Paz y la No Violencia dirigidos a estudiantes de nivel bachillerato de la Zona Metropolitana de Guadalajara. Los planteles participantes fueron Santa Fe-Chulavista, Tlajomulco Santa Fe, Santa Anita, El Salto (El Verde), La Duraznera (Tlaquepaque), Zapopan - Santa Margarita y Nextipac.

Certificación como Escuela Saludable y Segura de los Planteles: El Arenal, Santa Anita, El Salto (El Verde) y Puerto Vallarta - Ixtapa.-La Secretaría de Salud del Gobierno del Estado atendió en tiempo y forma la solicitud elaborada por los directores de los planteles El Arenal, Santa Anita, El Salto (El Verde) y Puerto Vallarta - Ixtapa.

El personal de los planteles recibió al personal de la Secretaría de Salud quien elaboró los expedientes clínicos de las y los alumnos y realizó las capacitaciones respectivas para dar a conocer los beneficios del Programa Escuela y Salud, dirigido a las madres y padres de familia, personal administrativo y docente, los cuales, a lo largo de 8 (ocho) meses, recibieron distintas intervenciones asertivas relevantes para la prevención de accidentes, adicciones, embarazo en adolescentes, enfermedades de transmisión sexual, uso adecuado de métodos de planificación familiar, prevención de violencia escolar, asesoría acerca del Plato del Buen Comer y la Jarra del Buen Beber, disminución de los riesgos de bajo peso y

sobrepeso en el personal de CECyTEJ, en las y los estudiantes. Además de fortalecer los programas, se contó con la participación de organizaciones privadas e instituciones públicas como son: el Centro de Integración Juvenil (CIJ), Centro de Atención Primaria en Adicciones (CAPA), Instituto Jalisciense de la Mujer (IJM), Fundación Mexicana para la Planificación Familiar (MEXFAN). Los resultados del programa son palpables y tienen la ventaja de tener continuidad, acompañamiento y seguimiento, gracias a la colaboración del personal de Orientación Educativa, Trabajo Social y personal Administrativo del plantel y el personal de la Secretaría de Salud Jalisco.

Gráfica de Planteles CECyTEJ: Certificados, en Proceso y sin Proceso

Plantel Certificado	Plantel en Proceso	Planteles Sin Proceso
Tesistán Turno Matutino	San Ignacio Cerro Gordo	Tepatitlán de Morelos
La Duraznera (Tlaquepaque)	El Grullo	Cocula
Tecalitlán	Valle de Juárez	Ixtlahuacán del Río
Tlajomulco de Zúñiga	Encarnación de Díaz	Atotonilco El Alto
Totatiche	Nextipac	Guadalajara Parque Solidaridad
Zapotiltic	Puerto Vallarta Pitillal (Las Juntas)	Santa Fé-Chulavista
El Arenal	Cihuatlán	Santa Fé
Santa Anita		Zapopan - Santa Margarita
El Salto (El Verde)		Tonalá - El Panorámico
Puerto Vallarta - Ixtapa		

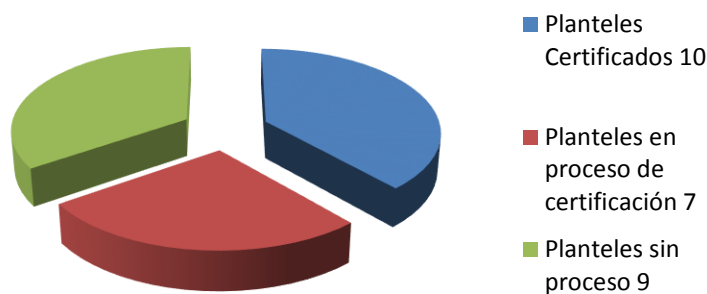

Actividades con motivo de la conmemoración del Día Mundial Sin Tabaco el 31 de mayo.-Para el CECyTE Jalisco, independientemente de la fecha de celebración del Día Mundial Sin Tabaco, es importante promover de manera permanente los Espacios 100% Libres del Humo del Tabaco, es por ello que se promovió una convocatoria para que el personal de Orientación Educativa, Trabajo Social, las y los Responsables de Escuela Saludable, realizaran, junto con las y los Alumnos, Personal Docente y Administrativo, diferentes intervenciones que hicieran alusión al tema de prevenir el uso del tabaco. De igual manera, en algunos planteles se desarrollaron concursos de carteles, en tanto que en otros se efectuaron pláticas y periódicos murales, entre otras actividades lúdicas.

El 6 junio se celebró el Día Mundial del Medio Ambiente.- A través la Dirección Académica se compartió una convocatoria para que el personal de Orientación Educativa, Trabajo Social y Responsables de Escuela Saludable, realizaran distintas intervenciones con las y los alumnos de los planteles en alusión a esta conmemoración; dicha convocatoria tuvo como objetivo central hacer conciencia sobre la responsabilidad del medio ambiente, su cuidado y el mejoramiento del mismo. Para este efecto, se gestionaron 450 (cuatrocientos cincuenta) árboles adultos, mismos que fueron entregados a los planteles interesados en reforestar su entorno:

- 60 El Salto (El Verde).
- 60 Tlajomulco Santa Fe - Chulavista.
- 100 Tlajomulco de Zúñiga
- 150 Tecalitlán.
- 80 Zapopan - Santa Margarita.

Reunión de la Mesa de Trabajo de Salud y Educación Integral de la Sexualidad.- El día 18 de mayo CECyTE Jalisco participó en la reunión de trabajo de la Mesa, en la cual se revisaron los avances de la Declaración Ministerial Prevenir con Educación, rumbo a la agenda Post 2015. Se acordó que cada instancia presentara por escrito los avances alcanzados, lo que falta por hacer y la agenda post 15 que nos proponemos como

institución en relación a los acuerdos de intersectorialidad, educación en sexualidad y seguimiento de la Declaración Ministerial. En el caso del CECYTE Jalisco se plantearon los avances en capacitación; incorporación de temas de educación sexual en la currícula; el desarrollo de actividades educativas con estudiantes y docentes a partir del apoyo de distintas instituciones; así como la derivación de casos a atención especializada en los temas de salud y derechos en sexualidad.



PROYECTO: 08 PROFESIONALIZACIÓN DEL PERSONAL DE APOYO A LA EDUCACIÓN

☉ **Semana de capacitación.**- Con el objetivo de fortalecer el desarrollo de habilidades y competencias del personal del Colegio se realizó la primera semana de capacitación 2015 del 26 al 31 de enero con una oferta de 15 cursos.

El proceso de registro estuvo disponible en el sitio web www.cecytejalisco.mx, teniendo como fecha límite el 19 de enero, con una participación de 372 personas inscritas (19 directivos, 195 docentes y 158 administrativos).

Curso	Dirigido a	Sede	Fecha	Inscritos
Planeación Didáctica	Todos los docentes	Hotel Fénix	26 al 28 de enero	44
Pedagogía	Todos los docentes	Hotel Fénix	26 al 29 de enero	32
Desarrollo y Análisis textual	Docente de LEOyE	Hotel Fénix	26 al 28 de enero	8
Educación Sexual Integral	Docentes y tutores grupales	Hotel Fénix	26 y 27 de enero	22
Resolución no violenta de conflictos	Docentes, Tutores, Orientadores Educativos	Hotel Fénix	26 y 27 de enero	30
Administración del Tiempo	Todo el personal	Hotel Fénix	26 al 28 de enero	24
Sistema Nacional de Bachillerato	Docentes y encargados del SNB	Hotel Fénix	26 al 29 de enero	38
Sistema de Gestión de Calidad	RD y personal interesado	Auditorio de Oficinas Centrales	26 al 29 de enero	45
TIC's	Todos los docentes	Tlaquepaque	26 al 30 de enero	15
Geogebra	Docentes de Matemáticas	Tlaquepaque	26 al 30 de enero	14
Microsoft (Word, Power Point, Excel)	Todo el personal	Tlaquepaque	26 al 30 de enero	38
Orientación escolar para la atención de estudiantes con discapacidad (escuela inclusiva)	Docentes, Orientadores Educativos	Hotel Fénix	28 y 29 de enero	25

☉ **Capacitación Construye T.-** La segunda jornada de cursos de capacitación en habilidades socioemocionales del programa Construye T dirigido a docentes, administrativos y directivos de los planteles participantes en el Programa Construye T se llevó a cabo en las semanas del 14 al 16 de enero por la Asociación Civil Colectivo Ollin y del 21 al 23 de enero por la Asociación Civil Tejiendo redes. El curso tuvo una duración de 25 horas de capacitación presencial impartidas en 3 sesiones de trabajo y 15 horas de trabajo individual. Se realizó en 16 sedes, 8 por cada asociación, de las cuales 4 fueron en planteles de CECyTEJ. Se capacitó a 44 personas en la primera fecha y 48 en la segunda, participaron un total de 92 participantes de los cuales 60 fueron docentes, 22 fueron administrativos y 10 directivos.

☉ **Capacitación, Prevención y Cuidado de la Salud.-** El 19 de febrero de 2015 dio inicio la operación del programa *“Prevención y Cuidado de la Salud”*, el cual tiene como objetivo la implementación de estrategias que sensibilicen sobre la importancia de tener hábitos saludables con fines de prevención y cuidado de la salud. Se realizaron diagnósticos por alumno con datos (peso, medidas, enfermedades crónicas) permitiendo tener una idea clara sobre la necesidad y la estrategia que se debe implementar en cada plantel.

Los días 19-20 de febrero y 5-6 abril de 2015 se brindó una capacitación a 50 personas entre los que se incluyeron a los responsables del programa y a los encargados de procesos.

☉ **Jornada de Desarrollo y Reatrolimentación CECyTE Jalisco.-** El 6 de febrero se realizó esta Jornada con el objetivo de favorecer una mejor coordinación en temas específicos para el desarrollo institucional del Colegio. Participaron 188 personas de Dirección General y de los 26 planteles, los cuales trabajaron en 6 mesas temáticas: gestión directiva, mesa para coordinadores académicos, mesa para jefes de oficina de servicios administrativos, mesa para jefes de oficina de servicios escolares, mesa para responsables de procesos (Sistema Nacional de Bachillerato, Sistema de Gestión de Calidad, Transparencia, y Escuela Saludable y Segura) y la mesa de los responsables de micrositos.

☉ **Capacitación para la aplicación de la prueba PIENSE II del College Board.-** Con el objetivo de capacitar en la aplicación de la Prueba Piense II, el 12 de mayo se llevó a cabo

el curso de *College Board* en el auditorio de Oficinas Centrales en el que se citó a personal de todos los planteles asistiendo un total de 65 personas.

☉ **Formación continua para docentes.-**

-El día 6 de junio, cinco docentes de la Carrera de Mantenimiento Industrial del Plantel Puerto Vallarta-Ixtapa iniciaron el curso de Refrigeración y Mantenimiento de Aires Acondicionados en el Instituto de Formación para el Trabajo, el cual tendrá una duración de 200 horas en modalidad sabatina. Su objetivo es actualizar los conocimientos disciplinares de la materia de mantenimiento de equipo de refrigeración y aires acondicionados.

Curso de capacitación en resolución no violenta de conflictos.- Como parte de las acciones propuestas por el área de Orientación Educativa para promover una cultura de paz y de no violencia en los planteles, se ha agendado una serie de talleres de capacitación en la metodología de resolución no violenta de conflictos dirigido a personal docente y administrativo. Se comenzó este trimestre en el plantel Zapopan - Santa Margarita los días 24, 29 y 30 de junio, con la participación de 22 personas (3 administrativos y 19 docentes). Se contempla trabajar con otros planteles en el periodo intersemestral.

-Durante el mes de mayo, estudiantes y docentes acudieron a los cursos de capacitación implementados por Mar Adentro A. C. para el desarrollo de las etapas eliminatorias del Torneo Estatal del Debate Mar Adentro SEJ.

-Inicio de Diplomado virtual Igualdad de Género y Prevención de la Violencia en Educación Media Superior.- En el mes de junio se emitió la convocatoria para el inicio del Diplomado diseñado para trabajo predominantemente en plataforma. Se extendió invitación a dos personas por plantel con perfil de docentes tutores. Se conformaron dos grupos de 28 personas cada uno. La duración del diplomado es de 5 meses.

-Curso-taller Psicoeducativo del Suicidio.- Los días 19 y 20 de junio se realizó en las instalaciones de la Clínica de Especialidades Médicas en Zapopan, Jalisco, el curso-taller Psicoeducativo del Suicidio, el cual fue impartido por Psicólogos y Psiquiatras de la clínica

en cuestión. En esta actividad participaron seis invitados del CECyTE Jalisco. Los temas que se abordaron fueron: Problemática Actual del Suicidio, Suicidio en el Niño y el Adolescente, Suicidio en el adulto, Mitos y realidades del Suicidio y Cómo Ayudar al Paciente con Riesgo suicida. Al finalizar, se entregaron las respectivas constancias a los participantes.

☉ **Feria Internacional de Idiomas de PROULEX (FIID).**- Del 28 al 30 de mayo se asistió por parte de la coordinación del área de inglés a la FIID acompañado de 12 docentes de los planteles: El Salto (El Verde), Guadalajara Parque Solidaridad, Tesistán, Tlajomulco de Zúñiga, Cihuatlán, Cocula, El Grullo, Encarnación de Díaz, Zapotiltic y Tecalitlán. La Feria es un evento donde expertos internacionales en la Enseñanza de idiomas comparten su experiencia del dinamismo en el aprendizaje de idiomas que los alumnos de hoy requieren. Está dirigido a directores de instituciones educativas, públicas y privadas, coordinadores académicos, traductores, docentes de los idiomas inglés, francés, alemán, italiano y español como lengua extranjera, quienes amplían su red de trabajo al mismo tiempo que desarrollan competencias.

Participan las principales casas editoriales en la materia de ELT, ESL, EFL, FLE entre otras. También ofrecen una serie de eventos culturales para brindar a los participantes una experiencia de desarrollo profesional y cultural más integral.



PROYECTO: 09 EVALUACIÓN INSTITUCIONAL

☉ **Evaluación al Plantel Atotonilco.**-Los días 24 de febrero y 11 de marzo se realizó visita de evaluación al plantel Atotonilco para trabajar con el área de orientación educativa y tutorías, a partir de la información que se maneja en la lista de cotejo para cubrir los indicadores que evalúa el SNB. Se hicieron observaciones para integrar de forma completa la carpeta de evidencias, así como para favorecer el trabajo de equipo entre ambas áreas.

☉ En el trimestre enero-marzo se realizaron 10 supervisiones de las áreas administrativa, académica, control escolar, planeación, calidad y transparencia con el objetivo de determinar el cumplimiento a la normatividad, necesidades, deficiencias y áreas de mejora del Colegio.

Los planteles supervisados fueron:

Plantel	Fecha
El Salto (El Verde)	18 de febrero
Tonalá - El Panorámico	23 de febrero
Tepatitlán	26 de febrero
La Duraznera (Tlaquepaque)	2 de marzo
Totatiche y aulas externas de Chimaltitlán y Colotlán	4 y 5 de marzo
Tlajomulco de Zúñiga	9 de marzo
Zapopan - Santa Margarita	11 de marzo
Tlajomulco Santa Fe - Chulavista	18 de marzo
Santa Anita	23 de marzo
Ixtlahuacán del Río y aula externa de Cuquío.	25 de marzo

En el trimestre abril-junio se realizaron 13 supervisiones de las áreas administrativa, académica, control escolar, planeación, calidad y transparencia con el objetivo de

determinar el cumplimiento a la normatividad, necesidades, deficiencias y áreas de mejora del Colegio.

Los planteles supervisados fueron:

Plantel	Fecha
Encarnación de Díaz y aulas externas de Bajío de San José, San Juan de los Lagos, y Teocaltiche.	15 y 16 de abril
Guadalajara Parque Solidaridad	21 de abril
Tlajomulco - Santa Fe	23 de abril
Zapotiltic	29 de abril
Tecalitlán	30 de abril
Tesistán	7 de mayo
Valle de Juárez	13 de mayo
Cocula y aula externa de Ayotitlán	20 de mayo
El Grullo y aula externa de Tonaya	27 de mayo
Cihuatlán y aula externa de La Huerta	28 de mayo
El Arenal	3 de junio
San Ignacio Cerro Gordo y aula externa de Capilla de Guadalupe	25 de junio
Atotonilco	26 de junio

Reunión con autoridades del servicio profesional docente.- El 21 de mayo el CECyTE Jalisco participó en la reunión nacional que convocó la Coordinación Nacional del Servicio Profesional Docente, cuyo propósito fue informar y revisar la normatividad para la evaluación diagnóstica y de permanencia del personal docente. Los trabajos para la evaluación del desempeño iniciarán en el ciclo escolar 2015-2016, en dos etapas:

Primera etapa: de septiembre a noviembre de 2015.

Segunda etapa: de febrero a mayo de 2016.

Evaluación de desempeño.- En la Educación Media Superior participará el personal que realiza funciones docentes en los campos disciplinares y asignaturas, que a continuación se describen:

- **Matemáticas:** Matemáticas,
- **Humanidades:** Filosofía, *Lógica, Ética, Estética, Historia del Arte*
- **Ciencias Sociales:** *Economía, Derecho, Administración, Historia, Sociología y Política, Metodología de la Investigación*
- **Ciencias Experimentales:** *Biología (Psicología), Ecología, Ciencias de la Salud, Física, Geografía, Química, Psicología*
- **Comunicación:** *Literatura, Lectura, Expresión Oral y Escrita, Informática (TICs), Etimologías Grecolatinas.*

Adicionalmente, deberán cumplir los requisitos siguientes: Contar con nombramiento definitivo en la plaza(s) que ocupe pudiendo ser de jornada o por hora-semana-mes; que tengan un nivel reconocido del dominio de contenidos y competencias didácticas, así como una destacada participación en el trabajo colegiado en el plantel; el vínculo con los padres de familia y la comunidad en que se localiza la escuela; y finalmente PROFORDEMS.

Las etapas son las siguientes:

Etapas 1. Informe de cumplimiento de responsabilidades profesionales.

Etapas 2. Expediente de evidencias de enseñanza.

Etapas 3. Evaluación de conocimientos actualizados de la asignatura que imparte y de las competencias didácticas que favorecen el aprendizaje de los alumnos (se realiza a través de la aplicación de 2 exámenes).

Etapas 4. Planeación didáctica argumentada. (En este primer periodo de aplicación de la evaluación del desempeño, la Etapa 4 se puede exentar si el docente o técnico docente presenta la constancia de *CERTIDEMS* o *ECODEMS*).

Evaluación Diagnóstica.- Los docentes y técnicos docentes sujetos a la evaluación diagnóstica son aquellos con dictamen de idoneidad y que se les asignó una plaza definitiva del 16 de agosto de 2014 al 16 de febrero de 2015. Los nuevos ingresos posteriores a estas fechas presentarán la evaluación al final del ciclo escolar 2015-2016.

De conformidad con las *Etapas, aspectos, métodos e instrumentos* validados por el INEE el 15 de mayo de 2015, el proceso de evaluación diagnóstica consistirá en tres etapas y en cada una de ellas se aplicará un instrumento distinto en línea:

Etapa 1. Reporte de cumplimiento de responsabilidades profesionales (llenado por el director del plantel).

Etapa 2. Examen de conocimientos y habilidades que favorecen el aprendizaje de los alumnos.

Etapa 3. Cuestionario de características y necesidades formativas de los docentes y técnicos docentes de nuevo ingreso.

En la primera etapa se evaluará a un total de 419 docentes, correspondiente al 46.4% de la planta total del Colegio.

Docentes a evaluar en la primera etapa:

Evaluación	Docentes	Porcentaje
Permanencia (desempeño)	344	38.1
Diagnóstica	75	8.3
Total	419	46.4

Nota: 904 docentes en el ciclo escolar febrero-agosto 2015

Se ha notificado a los directores de los planteles, así como a los 419 docentes involucrados y se ha realizado el registro correspondiente en el Sistema Nacional de Registro del

Servicio Profesional Docente. Actualmente se está a la espera de las instrucciones para el proceso de evaluación.

☉ Las actividades del Colegio programadas en el Programa Anual (PA) 2015 en el trimestre enero-marzo presentan un nivel de cumplimiento del 82.14% (23/28 actividades) según se muestra a continuación:

ACTIVIDADES PROGRAMADAS	CUMPLIMIENTO	COMENTARIOS
PROYECTO 1.- DESARROLLO INSTITUCIONAL Y GESTIÓN ADMINISTRATIVA.		
Elaboración de estados financieros	✓	
Desarrollo de sesiones ordinarias de la junta Directiva	X	Se realizó una junta extraordinaria el 29 de enero
Implementación del sistema de Oficialía de Partes	X	Está en fase de desarrollo con la SEPAF y esperan implementarlo en mayo o junio.
Elaboración de diagnóstico de necesidades (de formación)	✓	
Elaboración de informes de resultados de formación	✓	
PROYECTO 2.- ATENCIÓN A LA DEMANDA, COBERTURA Y CALIDAD.		
Planteles con Plan de Trabajo del Programa de Orientación Educativa	✓	
Número de planteles operando el Programa Escuela para Padres	X	En enero se hicieron ajustes en la academia, por lo que se espera su implementación en el segundo trimestre.
Planteles realizando sus validaciones del Programa Progreso	✓	
Planteles asesorados para su ingreso a SNB	✓	
Planteles con difusión de los lineamientos para ingreso a SNB	✓	
Elaboración de material para promoción de CECyTEJ ante escuelas secundarias	✓	

Integración de expedientes para el registro de título y cédula profesional	X	El trámite se realiza de mayo a octubre
Difusión de los lineamientos del programa de sustentabilidad de SEMARNAT	✓	
Supervisiones de la operación del programa de sustentabilidad de SEMARNAT	✓	
Planteles certificados en el Programa Escuela Saludable y Segura	✓	
Planteles que operan el Programa Contruye T	✓	
Realización de eventos regionales	✓	
PROYECTO 4.-PERTINENCIA DE PLANES Y PROGRAMAS DE ESTUDIO		
Realización de calendario de academias estatales y locales	✓	
Realización de Academias Estatales	✓	
Realización de Academias Locales	✓	
PROYECTO 5.-FORTALECIMIENTO DE INFRAESTRUCTURA Y EQUIPAMIENTO		
Acciones de mantenimiento correctivo y preventivo en planteles	X	Solamente se hicieron dos acciones, ya que no había presupuesto autorizado. CUMPLIMIENTO PARCIAL
PROYECTO6.- VINCULACIÓN Y GESTIÓN CON LOS SECTORES QUE INTEGRAN LA SOCIEDAD		
Realización de reuniones de comités de vinculación	✓	Se realizaron 8 reuniones de 10, ya que se recortó calendario por las vacaciones. CUMPLIMIENTO PARCIAL
Visitas a instituciones del sector productivo, educativo y social para la vinculación del Colegio	✓	
Actualización del programa de estudios de emprendurismo hacia el Modelo de Emprendurismo de la Educación Media Superior	□	

Actualización del contenido de la página web institucional	✓	
PROYECTO 7.- EVALUACIÓN INSTITUCIONAL		
Programación anual de auditorías de Gestión de Calidad	✓	
Audidores internos y RDs capacitados	✓	
Seguimiento de indicadores de evaluación	✓	

Las actividades del Colegio programadas en el Programa Anual (PA) 2015 en el trimestre abril-junio presentan un nivel de cumplimiento del 87.9% (29/33 actividades) (de las cuales 4 muestran un avance parcial) según se muestra a continuación:

Programa 1. Desarrollo institucional y gestión administrativa		
Actividades programadas	Cumplimiento	Comentarios
Elaboración de estados financieros (3)	✓	
Desarrollo de sesiones ordinarias (1)	✓	
Actualización del reglamento de control escolar	✓	Desde la Coordinación Nacional de CECyTEs se elaboraron varios reglamentos, entre los que se incluyen el Reglamento de Alumnos, y el Reglamento para la Evaluación y Certificación de los Aprendizajes y Competencias, y ambos fueron aprobados por la Junta Directiva.
Elaboración de manual de mantenimiento correctivo y preventivo	X	
Adquisición de 10 licencias para el programa Korima	✓	
Elaborar 1 informe de resultados de formación (formación para administrativos y directivos)	✓	

Programa 2. Atención a la demanda, cobertura y calidad		
Actividades programadas	Cumplimiento	Comentarios
500 egresados y titulados	✓	
Planteles que validaron beneficiarios de PROSPERA (26 planteles)	✓	
Planteles que validaron beneficiarios de becas EMS (26 planteles)	✓	
Integración de 50 expedientes para registro de título y cédula profesional	✓	
1 plantel certificado en el Programa Escuela Saludable y Segura	✓	
Planteles participantes en el concurso de cuento y poesía (26 planteles)	✓	
Desarrollo de 2 eventos regionales	✓	Regionales deportivos (Metropolitano y Altos)
Participación en un evento estatal	✓	Encuentro Deportivo Estatal en Cihuatlán, Jalisco.
Participación en un evento nacional	✓	Creatividad tecnológica (Durango)

Programa 3. Desarrollo académico		
Actividades programadas	Cumplimiento	Comentarios
Elaborar un informe de resultados de formación (docente)	✓	

Programa 4. Pertinencia de planes y programas de estudio		
Actividades programadas	Cumplimiento	Comentarios
Llevar a cabo 39 academias locales	✓	
39 seguimientos de cada una de las academias	✓	

Programa 5. Fortalecimiento de infraestructura y equipamiento		
Actividades programadas	Cumplimiento	Comentarios

Participación en el Fondo Concursable de Inversión en Infraestructura EMS 2015 (26 proyectos)	✓	Se elaboraron los 26 proyectos correspondientes a los 26 planteles, sin embargo, el gobierno del estado decidió por restricciones de carácter presupuestal presentar 11 proyectos a concurso.
Participación en el Fondo para Fortalecer la Autonomía de Gestión en Planteles EMS 2015 (26 planteles)	✓	Se participó en el Fondo, aunque solamente lo hicieron 23 de 26, siendo seleccionados un total de 10 proyectos.
Realizar 25 acciones de mantenimiento correctivo y preventivo	✓	
Elaboración de diagnóstico de necesidades de equipamiento en planteles	✓	

Programa 6. Vinculación y gestión con los sectores que integran a la sociedad		
Actividades programadas	Cumplimiento	Comentarios
100% de encuestas de egresados respondidas	✓	22 planteles cumplieron con el llenado de las encuestas y los cuatro restantes lo hicieron parcialmente.
12 reuniones de los Comités de Vinculación	✓	Se realizaron solamente 5 reuniones.
Realización de 10 visitas a instituciones del sector productivo, educativo y social para la vinculación del Colegio	✓	
Desarrollo de 26 expo emprendurismo locales	✓	

Programa 7. Evaluación Institucional		
Actividades programadas	Cumplimiento	Comentarios
25 auditores internos capacitados	X	Se reagendó para el mes de julio.
Realización de 1 auditoría interna	X	Se reagendó para el siguiente trimestre.

Seguimiento de las observaciones de la auditoría interna	X	Se realiza una vez que se realice la auditoría.
Contratación de la empresa certificadora	✓	Se contrató desde enero.
Desarrollo de la auditoría externa	✓	
Seguimiento de observaciones de la auditoría externa	✓	
Seguimiento de indicadores de evaluación	✓	

●Se realizó la entrega de la certificación de calidad ISO 9001-2008 a 21 planteles por la empresa certificadora SIGE A.C. Dichos planteles corresponden justamente a los primeros 21 planteles operados por el Colegio.



**Oficinas Centrales Calle José Guadalupe Zuno 2315, Col. Americana,
Zona Centro, Guadalajara, Jalisco, México, C.P. 44160**

Tels. (33) 38543626

E-mail: dirección.general@cecytejalisco.mx

Sitio web: www.cecytejalisco.mx

Documento compilado por la Dirección de Planeación y Evaluación del Colegio de
Estudios Científicos y Tecnológicos del Estado de Jalisco

